

# いこま考座

経営企画部

秘書課

企画政策課

広報広聴課

危機管理課

公民連携推進課

## 部のミッション

暮らす人の輪が広がり、  
安全安心でいつまでも住  
み続けたいと思われるま  
ちづくりを通じて市民の  
幸福度向上に貢献する。

# 秘書課の業務について

## ◎秘書係

1. 市長及び副市長の秘書に関すること。
2. 交際及び渉外に関すること。
3. 市長会、副市長会その他会議に関すること。
4. 部長会及び部課長会に関すること。
5. 市長及び副市長の事務引継に関すること。
6. 儀式に関すること。
7. 特命事項の連絡調整に関すること。

# 秘書課の主な仕事

## ✎ 市政の円滑な推進のサポート

- 市長・副市長の円滑な執務遂行のサポート
  - 各種会議への出席、日々の業務等の市長・副市長のスケジュール管理、公務の随行
- 市長・副市長と各部局とのコミュニケーションのサポート
- 市民功労/行政功労者への表彰
  - 市民功労及び行政功労表彰式の開催



# 企画政策課の業務について

## ◎企画係（抜粋）

1. 重要な市行政の総合政策及び総合調整に関すること。
2. 新規事業の立案に係る支援に関すること。
3. 行政組織に関すること。
4. 地方創生に係る総合戦略に関すること。
5. 行政改革の推進に関すること。
6. 未利用地の活用に関すること。

# 企画政策課の主な仕事①



## 重要な市行政の総合政策及び総合調整

- 第6次生駒市総合計画の進行管理

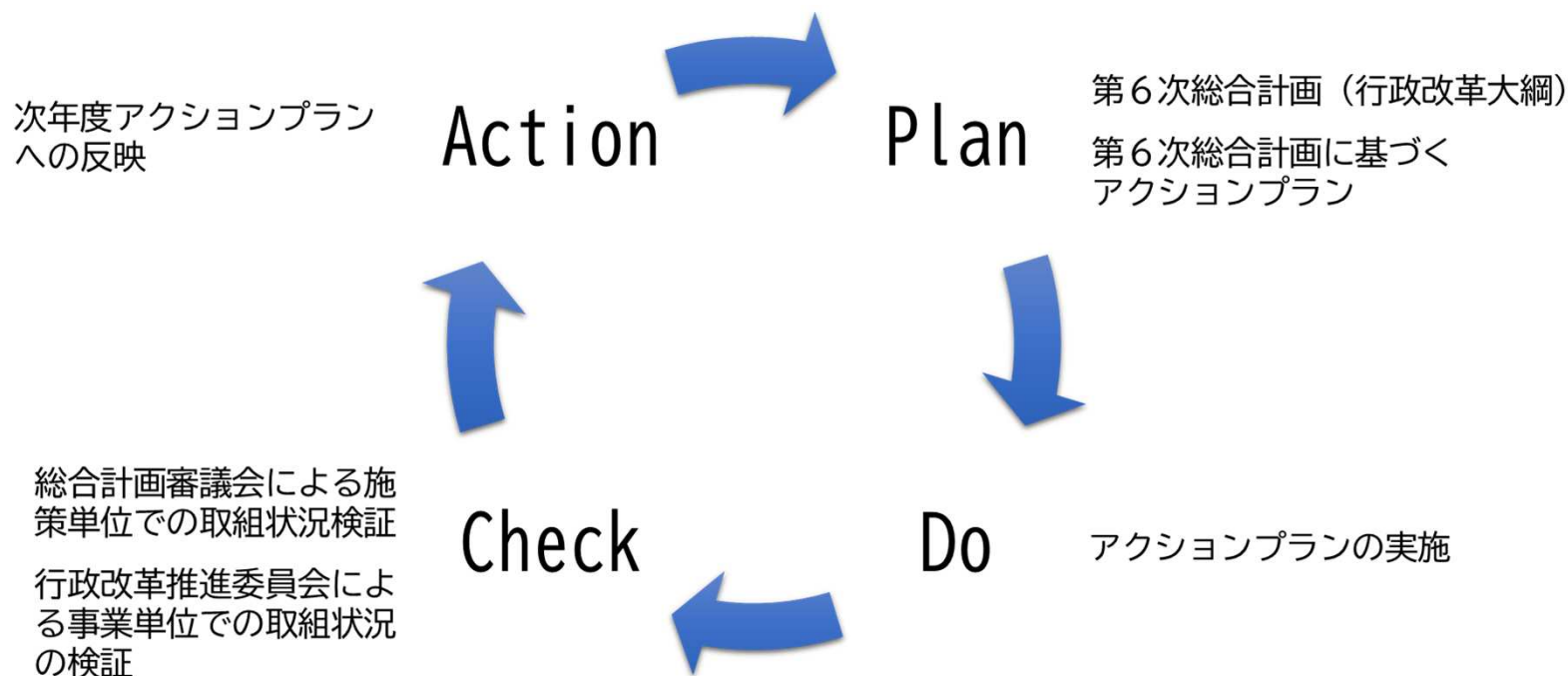

# 企画政策課の主な仕事①

## ✎ 第6次生駒市総合計画の位置づけと構成

☆基本構想 ⇒ 生駒市のビジョン

市民・事業者・行政が協働してまちづくりを行う指針  
20年後の将来都市像

「自分らしく輝けるステージ・生駒」

☆基本計画 ⇒ 行政運営のプラン

分野ごとに目標とするまちの姿や行政が重点的に取り組む  
施策を示したもの

13の基本的施策と4つの経営的施策

☆アクションプラン ⇒ 基本計画に基づき取り組んでいく個別  
具体の事業・取組

毎年度ローリング方式により見直し

■総合計画の構成

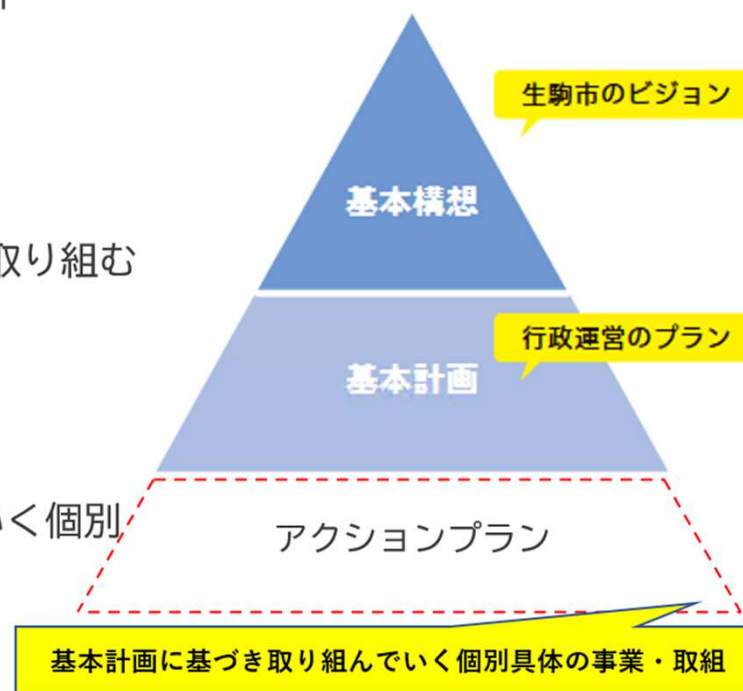

## 企画政策課の主な仕事②

### 行政組織の編成

- 市の政策的な方針や市民ニーズ、社会情勢等を踏まえて、効率的かつ効果的な業務体制を構築していくため、市の「行政組織」を編成しています。
  - 部や課などの新設または統廃合など

### 行政改革の推進

- 行政改革大綱に基づき、「健全かつ成長につながる行財政運営」、「歳入増につながる施策の創出・強化」、「ファシリティマネジメントの推進」、「多様な主体との連携・協創」、「機動的な組織運営に向けた仕事の進め方・働き方の改革」につなげます。
  - 行政改革推進委員会の運営
  - 総合計画と連動した進行管理や評価

# 広報広聴課の業務について

## ◎広報広聴係（抜粋）

1. 広報業務の総合企画及び資料に関すること。
2. 市広報紙の等の編集及び発行に関すること。
3. ホームページの運用管理に関すること。
4. 報道機関に関すること。
5. 広報活動の企画及び連絡調整に関すること。
6. 市民の陳情、要望等の受付及び連絡調整に関すること。

## ◎プロモーション係

1. シティプロモーションの推進に関すること。
2. 都市ブランドの形成に関すること。

# 広報広聴課の主な仕事①

## ✎ 広報業務

- 広報いこま「いこまち」の作成・発行
- 市公式ホームページの管理・運用
- SNS（X、Facebook、YouTube、Instagram、LINE、note、ピアッツァ）の管理・運用
- 記者会見の開催

## ✎ 広聴業務

- タウンミーティング、いこま考座、要望書、デジタルききみみポスト、メールでの問い合わせ、窓口、電話、はがきなど（各担当）



広報紙



市公式ホームページ



いこまタケでおなじみ市公式「X」



記者会見を原則月一回開催



## 広報広聴課の主な仕事②

### 市外に向けて市民協働でプロモーション



市民PRチーム  
いこまち宣伝部



プロモーションサイト  
good cycle ikoma



市民とマーケットをつくる  
いこまちマーケット

行政施策だけでなく、地域情報や多様な暮らし方・働き方を、市民の皆さんと発信しています！

# 危機管理課の業務について

## ◎危機管理係

1. 災害対策の総合調整に関すること。
2. 防災に関する調査及び研究に関すること。
3. 防災計画及び防災会議に関すること。
4. 防災行政用無線に関すること。
5. 国民保護計画及び国民保護協議会に関すること。
6. 自主防災会の結成及び育成に関すること。
7. 防災意識の普及及び啓発に関すること。
8. 新型インフルエンザ等対策本部に関すること。

# 危機管理課の主な仕事①

## ✎ 市民への防災啓発（自助の促進）

- 総合防災マップや広報紙、市ホームページなどを活用したハザードマップ、備蓄品、非常持ち出し品などの備えの周知
- 防災講座やパパママ教室、出前授業の講師派遣
- 防災マルシェなどでの事業者と連携した啓発

総合防災マップ



広報いこまち



職員による出前授業

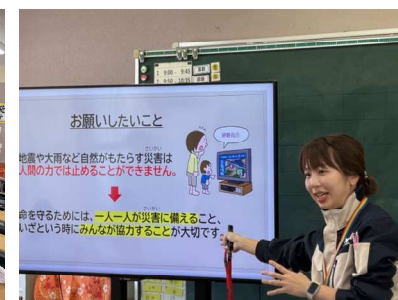

R7防災マルシェでの啓発品展示・販売

## 危機管理課の主な仕事②

### ✎ 自主防災会への支援（共助の向上）

- 研修会の開催や地区防災計画の策定支援
  - 自主防災会が組織的に災害対応を行えるようサポート
  - 現在5地区で作成済みの地区防災計画のさらなる策定を促進
- 防災訓練への支援（補助金交付、伴走支援など）
  - 地域や避難所単位での防災訓練などに補助金を交付
  - 危機管理課職員や避難所担当職員が訓練に伴走支援することで「地域と顔の見える関係」を構築
  - 継続した訓練の実施による地域の防災力の底上げ



自主防災会・自治会向け研修会



R7避難所資機材設営訓練

## 危機管理課の主な仕事③

### ✎ 市の災害対策（公助の推進）

- 防災体制の向上
  - 防災システムや災害対策本部設備の導入
- 職員訓練の実施
  - 継続した職員訓練や研修の実施による災害対処能力の底上げ
- 備蓄物資の充実・強化
  - 備蓄食料（約10万食）を目標に購入
  - 避難所資機材の購入・追加整備  
（パーティション1,000張、段ボールベッド1,000台等）



総合防災システムや  
12面マルチディスプレイ  
の導入・活用



災害対策本部職員訓練



パーティション



段ボールベッド

# 令和8年度に特に力を入れて取り組むこと

## ✎ 低軌道衛星通信サービスの導入

- 発災直後の通常のインターネット回線が通信不可となっても、災害対策本部の機能が維持され、災害対応業務が行えるよう、庁舎及び消防本部に低軌道衛星通信サービスを導入する。

数千基の低軌道衛星により大容量・低遅延通信を実現

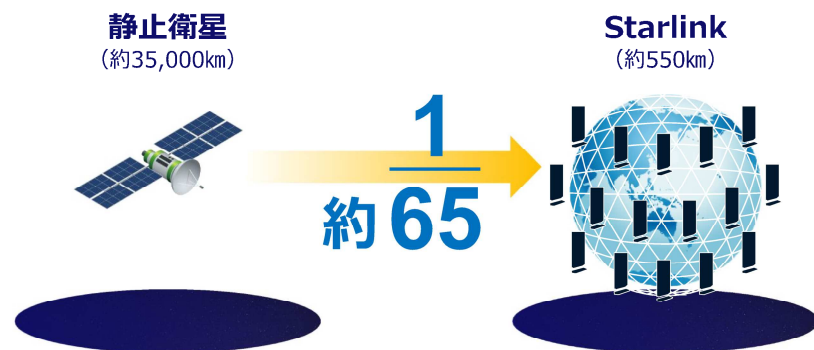

例)スペースX社 スターリンク  
→衛星通信を経由し、インターネット網を利用



設置イメージ(庁舎屋上を想定)

# 公民連携推進課の業務について

## ◎公民連携係

1. 公民連携の推進に係る企画及び調整に関すること。
2. 奈良先端科学技術大学院大学との連携に関すること。

## ◎ふるさと応援係

1. 収益確保に関すること。
2. 寄附の採納に関すること。
3. ふるさと納税に関すること。
4. 企業版ふるさと納税に関すること。
5. 関係人口に関すること。
6. 首都圏PRに関すること。

# 公民連携推進課の主な仕事①

## 企業や大学、団体等（民間事業者等）との連携

民間事業者等が持つ知見や資源を活用して  
地域の課題解決や市民サービスの向上につなげます。



生駒市  
協創対話  
窓口

公民連携ワンストップ窓口  
「協創対話窓口」



包括連携・事業連携  
協定先との連携



奈良先端科学技術  
大学院大学との連携

## 公民連携推進課の主な仕事②

### ✎ 寄附等を通じた関係づくり

#### ● ふるさと納税

- 返礼品 65社498品 (R8.4月現在)
- R7寄附額 1億7,233万8,000円

#### ● 企業版ふるさと納税

- R7寄附額 18社 1,702万8,150円  
(うち物品寄附 1社 約910万円相当)

#### ● 生駒らしい関係人口の検討

- 定住でも観光でもなく、生駒と多様に関わる人達を寄付以外で増やす方法についての検討を開始

