

令和6年度入学 入学説明会

生駒市立上中学校



ご挨拶

校長 森田のり子



令和5年度 上中学校グランドデザイン

本校の教育目標

自ら考え行動し、心豊かで、たくましく生きる生徒を育成する

教育目標を達成するために、上中学校グランドデザインを作成し、私たち教職員が同じ方向を目指して指導にあたることを基本方針とする。

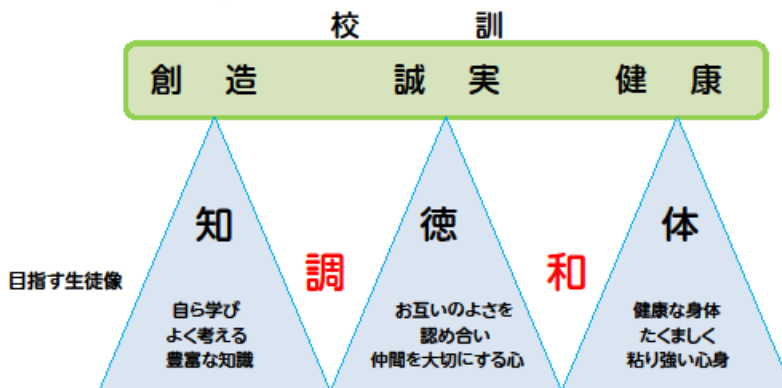

目指す学校像

学校へ行くことが楽しいといえる学校

自信を持って積極的に活動できる
わかりやすい授業

お互いを認め合い
大切にされるクラス

信頼される学校
地域と共にある学校

目指す教師像

1. 豊かな人間性を培い、生徒と信頼関係が築ける教師
2. 深い専門的知識をもち、授業力の向上に努める教師
3. 保護者や地域の願いを受け止め、連携できる教師

心がけよう(7つの重点目標)

- ① 授業力を向上させよう
- ② 丁寧に生徒を見つめよう
- ③ 人を尊重するなまづくり
- ④ 心の通い合うあいさつ
- ⑤ たくましい心身を育てよう
- ⑥ 美しい学校づくり
- ⑦ 信頼される学校づくり

学校概要及び沿革(令和5年度)

- **学校名** 生駒市立上中学校
- **所在地** 奈良県生駒市上町3000番地
- **学級数** 21学級[内特別支援3学級]
- **生徒数** 666名(令和5年1月現在)
- **沿革**

生駒市の人口急増により生駒北中学校より分離して、昭和57年上中学校開校令和3年、開校40周年を迎えました。

40th Anniversary



生駒市立上中学校 創立40周年記念



友情は宝 一生の友と最高の青春を

令和3年度 生駒市立上中学校





祝 創立40周年記念
友情は宝 一生の友と最高の青春を
生駒市立上中学校 令和3年度 生徒会

友情がすべて 情熱がすべて 笑顔がすべて
上中学校 生徒会

私たちは決していじめを
ひとりでは解決できません
必ず誰かいる場所があります



校地・校舎(令和5年度)

2023年度上中学校校舎配置図

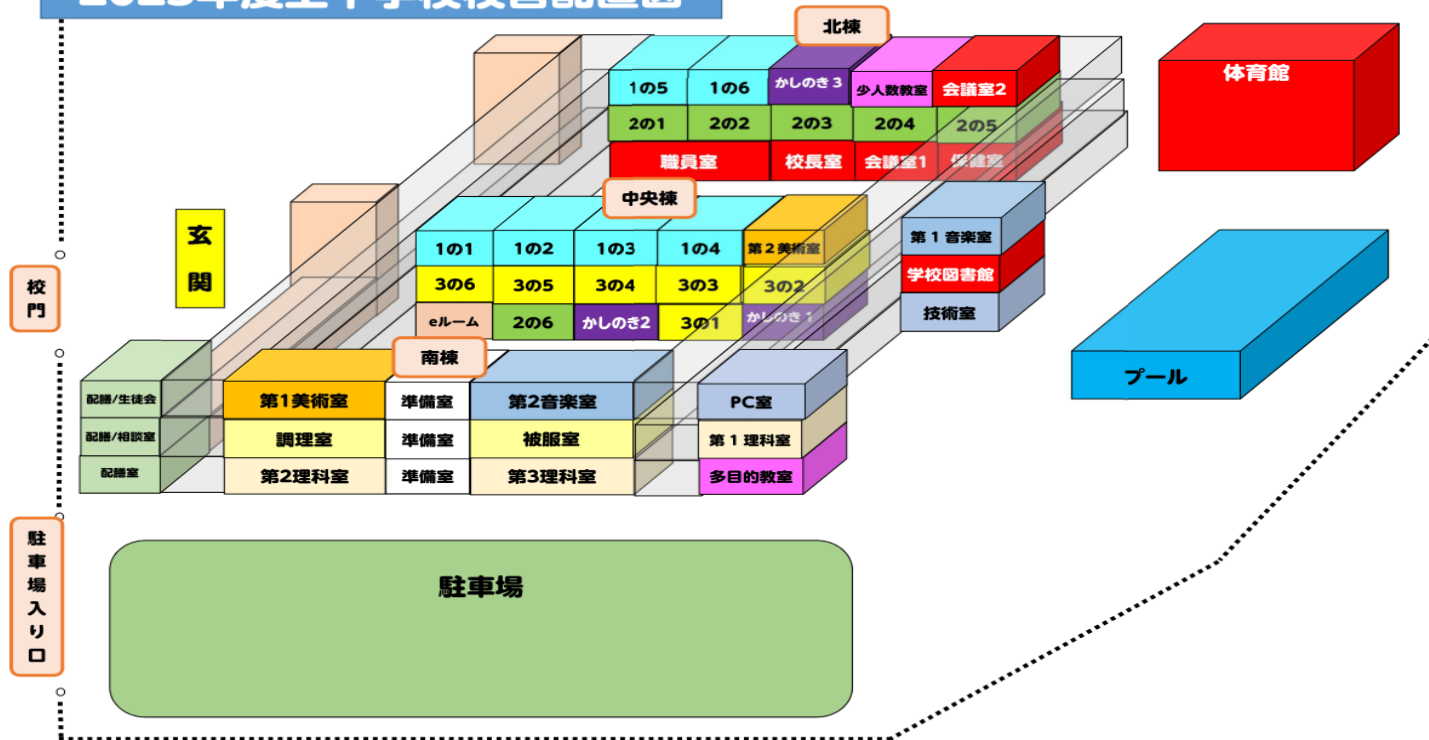

□東 経 135° 43'
 □北 緯 34° 43'
 □海 抜 150m
 □校地面積 30663㎡

教育課程

学習指導要領と教育課程

- (1) 年間授業時数
- (2) 登下校と時間割
- (3) 校時表
- (4) 評価について
- (5) 総合的な学習の時間
- (6) 少人数指導等



「学習指導要領」

「知識基盤社会」において、「生きる力」をはぐくむという理念がますます重要

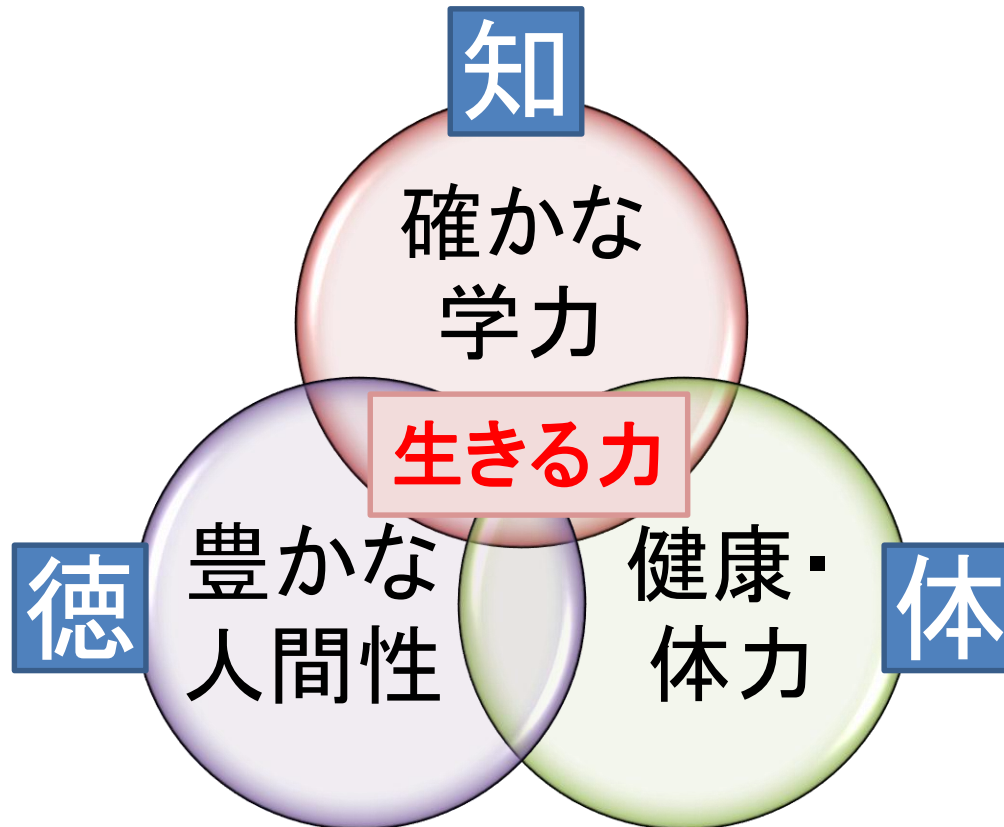

年間授業時数 指導要領[平成29年度～]

	国語	社会	数学	理科	音楽	美術	保体	技家	外語	総合	道徳	特活	年間時数
1年	140	105	140	105	45	45	105	70	140	50	35	35	1015
2年	140	105	105	140	35	35	105	70	140	70	35	35	1015
3年	105	140	140	140	35	35	105	35	140	70	35	35	1015

年間授業時数 上中教育課程[令和5年度]

	国語	社会	数学	理科	音楽	美術	保体	技家	外語	総合	道徳	特活	年間時数
1年	140	105	140	105	45 +7.5	45 +7.5	105	70	140	50 -15	35	35	1015
2年	140	105	105	140	35	35	105	70	140	70	35	35	1015
3年	105	140	140	140	35	35	105	35	140	70	35	35	1015

週授業時数 [令和5年度]

	国語	社会	数学	理科	音楽	美術	保体	技家	英語	総合	道德	特活	週時数
1年	4	3	4	3	1.5	1.5	3	2	4	1	1	1	29
2年	4	3	3	4	1	1	3	2	4	2	1	1	29
3年	3	4	4	4	1	1	3	1	4	2	1	1	29



登下校と時間割

例(1年)	月	火	水	木	金
1	国	英	音	英	数
2	体	数	英	理	英
3	音/美	国	体	数	社
4	美	社	社	国	体
5	理	家	技	総	国
6	数	道	★	学	理

登校時刻		8:35
一般下校時刻		16:00
部活動 最終下校時刻	4. 5. 6. 7月	18:00
	9. 10. 2. 3月	17:30
	2学期中間テスト後の 10. 11. 12. 1月	17:00



校時表(令和5年度)

6時間授業の日(月・金曜日)		6時間授業の日(火・木曜日)		5時間授業の日(水曜日)	
登校	8:35までに登校	登校	8:35までに登校	登校	8:35までに登校
朝の会	8:40～8:50	朝の会	8:40～8:50	朝の会	8:40～8:50
1	8:55～9:45	1	8:55～9:45	1	8:55～9:45
2	9:55～10:45	2	9:55～10:45	2	9:55～10:45
3	10:55～11:45	3	10:55～11:45	3	10:55～11:45
4	11:55～12:45	4	11:55～12:45	4	11:55～12:45
給食	12:45～13:30	給食	12:45～13:30	給食	12:45～13:30
清掃	13:35～13:45			清掃	13:35～13:45
5	13:55～14:45	5	13:40～14:30	5	13:55～14:45
6	14:55～15:45	6	14:40～15:30	終わりの会	14:50～15:00
終わりの会	15:50～16:00	終わりの会	15:35～15:45		



評価について

□観点別・絶対評価で行っています。

□絶対評価：到達すべき学習目標に対して
どの程度達成しているかによ
って評価を行います。



各教科の評価・評定について

- ①3つの観点別学習状況(「知識・技能」「思考・判断・表現」「主体的に学習に取り組む態度」)をそれぞれ評価資料をもとに評価(A B C)します。
- ②各観点の評価を総合的に判断して評定(5 4 3 2 1)します。



「総合的な学習」の時間(令和5年度)

□全体のテーマ【1.2.3年】

「地域の中での学びを通して生きる力を身につけよう」

1年:「地域を知る」

2年:「地域で学ぶ」

3年:「未来に生きる」

□2年で総合社会、3年で総合技術・家庭を実施

少人数指導(令和5年度)

□1年の数学・英語・理科、2年の数学では、1つの授業を複数の教師で担当する、チームティーチングを行っています。



主な年間行事(令和5年度)

月	学 校 行 事 等	生徒会関係
4	始業式、入学式、身体測定、1年生を迎える会 全国学力学習状況調査(3年)、三者懇談会	1年生を迎える会 常任委員会
5	中間テスト、教育相談、校外学習(1, 2年)、 修学旅行(3年)、創立記念日(5月30日)	生徒集会
6	教育実習、市中総体、生徒総会、人権学習、 花いっぱい運動、期末テスト	生徒総会 生徒集会
7	三者懇談会、終業式、県中総体 (夏期休業)	常任委員会、生徒集会
8	(夏期休業) 始業式(8月25日)	生徒集会
9	文化発表会	
10	体育大会、中間テスト、教育相談、進路説明会(3年) クリーンキャンペーン	生徒集会
11	生徒会役員選挙立会演説会、投票、教育相談、 三者懇談会(3年)、キャリア学習(2年)、期末テスト	生徒会演説会 役員選挙、生徒集会
12	三者懇談会、終業式 (冬期休業)	常任委員会、生徒集会
1	(冬期休業) 始業式、学年懇談会(1.2年)、教育相談	生徒集会
2	薬物乱用防止教室、期末テスト 県内・県外私学入試、公立特色選抜入試(3年)	生徒集会
3	公立一般選抜入試(3年)、卒業式、修了式 (春期休業)	常任委員会、生徒集会



入学式

2023.4.10



文化発表会

2023.9.15

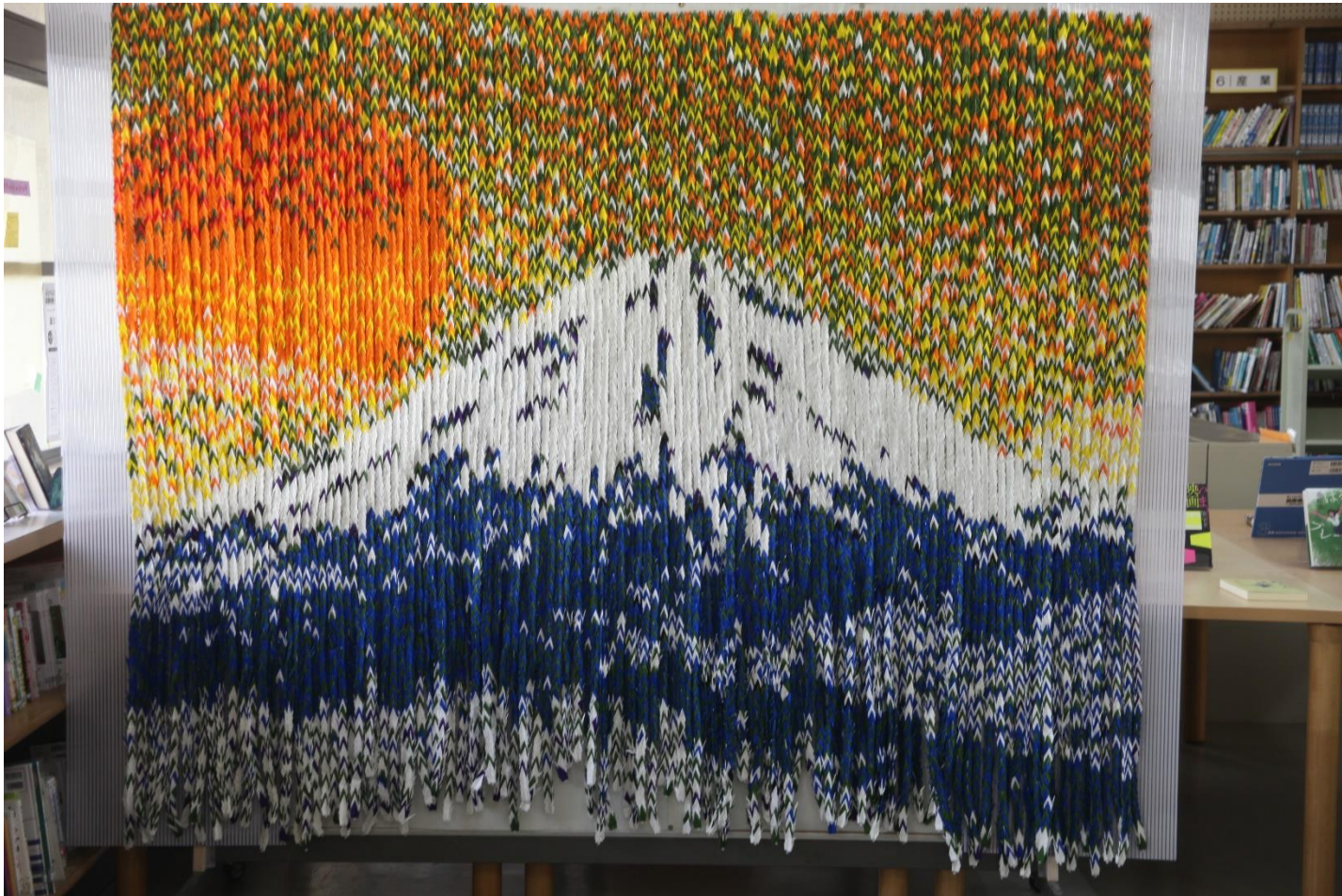

体育大会

2023.10.3



生徒会・部活動

(1)生徒会

生徒会 組織図

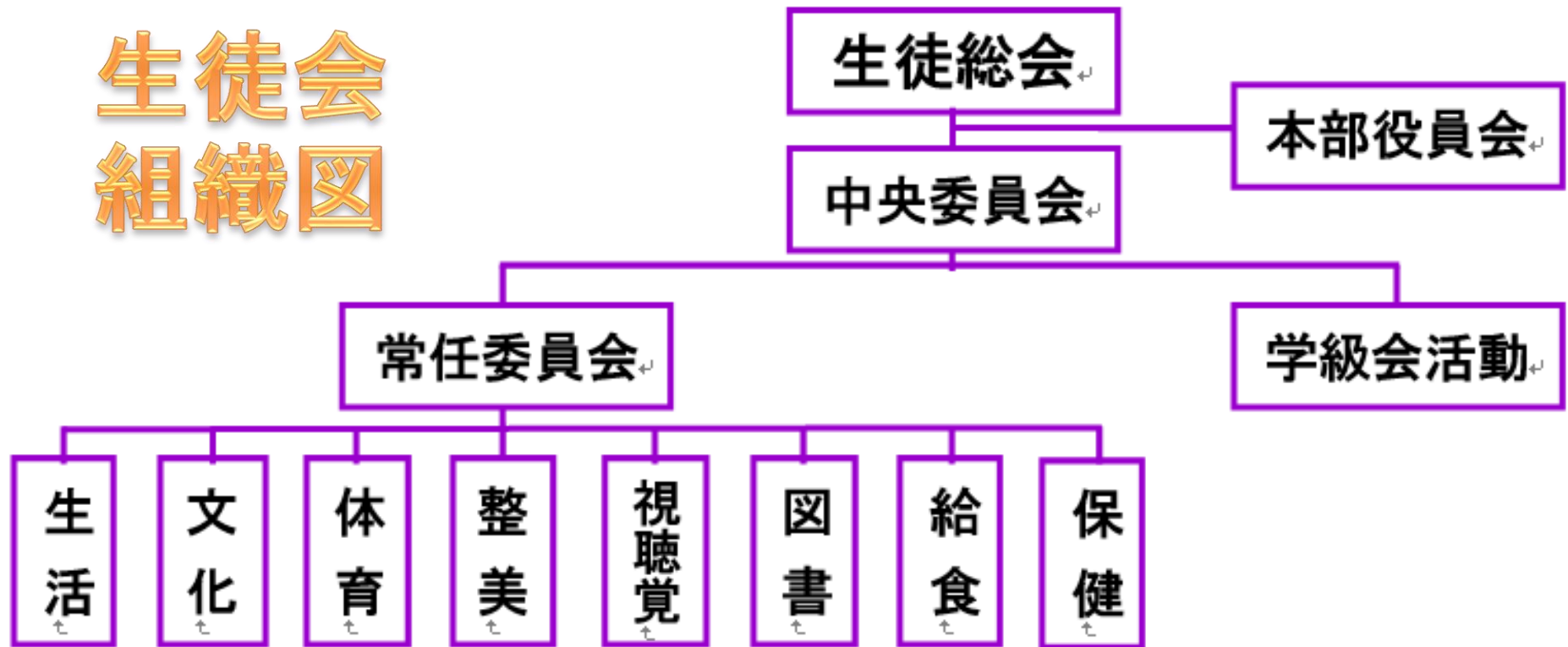

(2)部活動(令和5年度)

部活動名	主な活動場所	部活動名	主な活動場所
サッカー(男女)	グラウンド	バスケットボール(男女)	体育館
野球(男女)	グラウンド	卓球(男女)	体育館
陸上競技(男女)	グラウンド	水泳(男女)	プール
ハンドボール(男女)	グラウンド	家庭科(男女)	家庭科室
ソフトボール(女)	グラウンド	吹奏楽(男女)	第1音楽室
ソフトテニス(女)	テニスコート	美術(男女)	第1美術室



生徒心得

- 自主自立の生活態度を身につけ、積極的であろう。
- 生徒相互の信義を大切にして共に高めあおう。
- 勤労を尊び、すすんで奉仕などの仕事をしよう。

1. 8時35分までに登校しよう。
2. 下校は全校時終了後30分以内とし、部活動等の諸活動は最終下校時刻までとする。
但し、特別事情のある者については、この限りではない。
3. 欠席、遅刻、早退は必ず届け出なければならない。
(生徒手帳の記録欄を利用のこと)
遅刻、早退のときは、必ず職員室に報告する。
4. 身だしなみ等について



1. 服装規定

男女とも本校指定の制服を着用すること。

夏服・冬服の着用の時期については、天候や体調に応じ、自身で判断すること。

ただし、儀式については、以下の通り、所定の制服を着用すること。

○10～5月：冬服 ○6月～9月：夏服

①制服

男女とも体格に応じたものを着用し、変形した形の服装は着用しないこと。

- ・校内では、名札を左胸につけること。
- ・スカート丈は膝にかかる長さにする。
- ・半袖のポロシャツは、裾をだして着用してもよい。



②中着

- ポロシャツの下は、色・柄が透けないものを着用すること。
- ポロシャツは水色・白色であれば、本校指定のもの以外を着用してもよい。
- 儀式については本校指定のポロシャツを着用すること。
- 衛生面から体操服を中着として着用することは避けること。
- ハイネックは着用しないこと。
- 時候・活動等を考慮した上で、セーター・ベスト・カーディガンを着用する際は、華美でないものとする。
- ただし、授業中にブレザーを脱ぎ着することは可とする。



③靴下(ワンポイント・ラインは可)

- ・白無地または黒色・紺色の靴下を着用すること。(ワンポイント、ラインは可)
- ・ストッキング・タイツを着用する際は、ベージュ・黒色にすること。ただし、儀式については黒色着用不可とする。(タイツ着用時は靴下をはかなくても良い)

④帽子

- ・登下校時の着用のみ可とする。ただし、毛糸の帽子については不可とする。

⑤靴

- 下靴は通学・運動に適したものとする。
- 上靴は白色のものを履くこと。

⑥防寒着

- 防寒着類の着用は、天候や体調に応じ、自身で判断すること。
- 防寒着・マフラー・手袋・ネックウォーマーの着用を可とする。
- 防寒着を着用する場合は、華美にならないものを着用すること。
(デニム地は不可)
- 防寒着類は校内では着用しないこと。

⑦ベルト

- 無地で華美でないものとする。



2. 頭髪

- 学校生活において、活動的かつ衛生的な髪型とする。
(染髪・パーマ・エクステ・編み込み等は禁止。)
(ゴム・ヘアピンに関しては必要に応じて使用してもよいが、色は黒・紺・茶とする。)
- 整髪料等の使用は禁止。
- リボン、ヘアバンドの使用は禁止。
- アクセサリー、ピアス等は禁止。

3. かばん

- 各自で通学・学校生活等にふさわしいものを使用して下さい。

4. 名札

- 冬服、夏服のいずれの場合も、胸ポケットにつける。
特別な事情のあるときは、必ず担任まで申し出て下さい。



《生活・行動》

①校外における行動について

- 上中学生徒としての自覚を忘れず、公衆道徳、社会ルールを守って行動がとれるようにしよう。

②あいさつの慣行について

- 学校生活だけでなく、地域社会においても進んで「あいさつ」が行える態度を身につけよう。

③互いを尊重し思いやる行動について

- 日常の活動の中で、相手の立場に立って物事をとらえ、判断できる力を身につけていこう。なにげない言葉や態度で友達を傷つけていないか、常に自己を見つめ、楽しい学校生活を送ろう。



④登下校について

- ・登下校の時間を守り、余裕のある行動を心がけよう。
- ・登下校は、通学路や交通ルールを守り、できるだけ複数で行動しよう。
- ・登下校時の寄り道や買い物はやめよう。

⑤公共物の使用について

- ・学校内外の公共物使用については細心の注意を払い、物を大切にすることを養おう。

⑥所持品について

- ・金銭は必要な時（物品購入時）以外、持ってこないようにしよう。
- ・持ち物には記名をし、貸し借りは避けよう。
- ・各自の持ち物は持ち帰ろう。（許可されたものを除く）
- ・雑誌・マンガ・トランプ・ゲーム・おかし・携帯電話等の不要な物は持って来ないようにしよう。



⑦ SNSの使い方について

- ・使い方には十分注意しよう。個人情報を書き込むことや個人を特定できる写真を勝手にあげるなどのことが絶対にならないようにしよう。
- ・使用時間についても家庭でルールを決め、しっかり守ろう。



入学までの準備

物品名	価格	対象	備考
長袖トレシャツ・紺	4200円	男女	男女共用・マーク, ネーム入
半袖シャツ・白	3000円	男女	男女共用・マーク, ネーム入
トレパン・紺	3770円	男女	男女共用・ネーム入
ハーフパンツ・紺	3150円	男女	男女共用・ネーム入
体育館シューズ	2950円	男女	男女共用
上履き	2000円	男女	男女共用（白色であれば可）

◎学校指定の物品の販売

- ・採寸: 令和6年2月17日(土) 10:00~13:00
- ・日時: 令和6年3月23日(土) 10:00~12:00
- ・場所: 上中学校 体育館



◎入学後の諸費用

毎月の経費	
生徒会費	100円
育友会費	500円

金額は令和5年度

学年始め	
生徒手帳	230円
日本スポーツ振興センター掛金	460円

その他	
補助教材費	23,000円程度
校外学習費	
修学旅行費	70,000円程度



◎学校諸費用の口座振替

◎南都銀行

「web学校諸費用口座振受付サービス」
を原則利用

◎「学校諸費用振替口座web申込確認書」
入学後、学級担任に提出

◎口座振替の開始

5月28日(火)スタート、2月28日(金)最終
6月以降は、毎月28日振替



保護者の皆さま

「Web学校諸費用口座振替サービス」のご案内

南都銀行

就学予定の学校へ口座振替のお申込みをいただく際は、便利な「Web学校諸費用口座振替サービス」をご利用ください。

【「Web学校諸費用口座振替サービス」とは】

ご都合のよい時間に
パソコン・スマートフォン
からお申込みいただけます

ご来店の手続きは
ありません

「口座振替依頼書」への
ご記入・ご押印は不要です

※システムメンテナンスのため、一部ご利用いただけない時間帯がございます。
※お引落口座の指定時にお届けの「生年月日」と「キャッシュカードの暗証番号」等で本人確認を行います。
南都銀行が「申込人が口座名義ご本人であるか」を確認するために必要であり、学校にこの情報が届くことはありません。

【安全なセキュリティ】

本サービスは、セキュリティマネジメントシステムに関する国際基準 (ISMS) に適合した環境下で運用しています。また、申込Web サイトは、インターネット通信時には、EV SSL(Extended Validation Secure Sockets Layer)暗号化通信方式を採用しており、現時点で最も解読が困難とされています。これにより、お客さまのご入力情報が盗まれたり書き換えられたりすることを防止しています。

【お申込期間】

年 月 日() ~ 年 月 日()

注意 お申込期限を過ぎてしまいますと、お申込みができません。(「お申込される学校は、ただ今受付期間外です」のメッセージが出力されます)「口座振替依頼書」(書面)でのお手続きになります。

【お申込可能口座】

キャッシュカードを発行している保護者名義(個人)の普通預金口座



《お申込みURLはこちら》

<https://www.web-koufuri.jp/wkf/nanto-webgakuhi/>

※次のQRコードを読み取りのうえ、アクセスいただけます。



- 注意**
- パソコン、スマートフォン、タブレット以外はアクセスできません。「口座振替依頼書」(書面)でのお手続きになります。
 - ご入力された本人確認内容を一定回数間違えますと、お申込取引が停止します。最寄りの南都銀行にお引落口座のお届出印、キャッシュカード等口座番号の分かるものをご持参のうえ、停止解除手続きを行ってください。
 - お手続きにかかる通信料は、お客さま負担となります。
 - 操作についてご不明な点がございましたら、お取引店にお問合せください。

web申込期間：
本日～4月10日(水)

※Web申込にご協力ください。
※Webでの申し込みが難しい場合は、上中学校職員室まで。
(「学費等口座振替依頼書」をお渡しします。)



【保護者さま】お申込みの流れ

【お申込みのご注意】
同学年でご兄弟(双子など)がいっしょやる場合でも、生徒ごとにお申込みを行ってください。
(同学年にお2人いっしょやる場合、お申込みは「2回」必要です)



申込スタート!
1. 申込 Web サイトを開く

はじめに、パソコンもしくはスマートフォンのブラウザからインターネットに接続して手続きいただけます。
※セキュリティ上、Free Wi-Fi での接続はお控えください。

2. 学校(園)の選択
①インデックスから市町村を選択のうえ、お申込みされる「**就学予定の学校**」を選択してください。
②選択された学校に相違ないことをご確認のうえ、「確認」を選択してください。

3. 「注意事項」の同意確認
「注意事項」等をお読みいただき、「同意して申し込む」を選択してください。

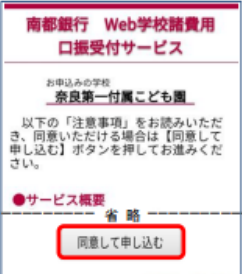

4. ご利用者情報の入力
①ご利用者情報を入力し、「確認」を選択してください。
②確認画面が展開されますので、ご入力内容に相違ないことをご確認のうえ、「送信」を選択してください。



入力必須です。

③「口座振替のお手続きへ」を選択してください。
※右の画面でお手続きは完了していません。
引き続き、外部サイト(ネット口座振替受付サービス)に移動して口座振替の登録を行います。

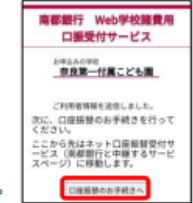

5. 金融機関(南都銀行)の選択(ネット口座振替受付サービス(ネット口座振替受付サービスサイト))
「南都銀行」を選択のうえ、次画面でお引落される「**口座名義人名**」に相違ないか確認のうえ、「次へ」を選択してください。
右の画面で表示された口座情報に相違ないかご確認のうえ、「金融機関へ」を選択してください。

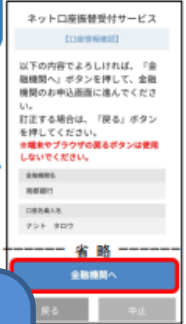

6. 引落口座の設定(南都銀行サイト)
【南都銀行サイトでの操作上のご注意】
1. 使用端末のブラウザに設置の「戻る」「進む」「更新」ボタンは、使用しないでください。
2. 本手続きには、お引落口座でお届けの「**生年月日**」および「**キャッシュカードの暗証番号**」が必要です。

利用規定をご確認いただき、入力情報をご確認のうえ「口座振替申込」を選択してください。

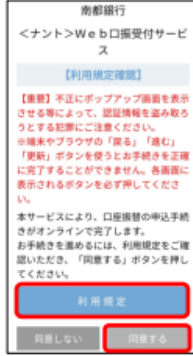

7. お申込完了
右の画面が表示された場合、お手続きは完了です。ブラウザの「閉じる」の機能で画面を閉じてください。

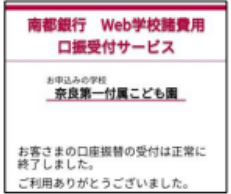

web申込手続きをしたタイミングで「学校諸費用振替口座web申込確認書」を書いておくと手続きしたかどうか忘れませんよ!



【保健室から】

- 学校生活管理区分表
(食物アレルギー・アナフラキシー用)について
- 独立法人日本スポーツ振興センターについて
- ケガ人の病院移送について

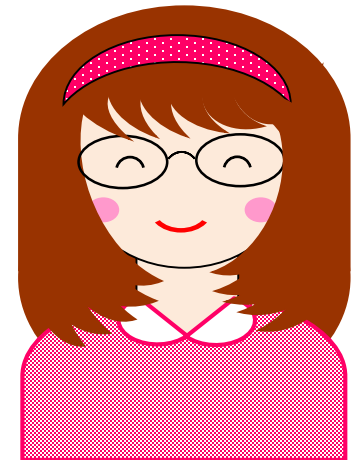

入学式

□日時:令和6年4月10日(水)

□新入生集合:9:00

□入学式:10:00~11:00(式後、学級活動)

- ▶組分け…当日、玄関前掲示
- ▶新入生…9:10までに指示された教室へ入る
- ▶保護者…9:45までに式場に入る
- ▶物品購入者…集合時刻までに済ませる
- ▶教科書配布…持ち帰る鞆を準備



令和6年度入学
入学説明会

有難うございました。

生駒市立上中学校

