

広報いこま

いこまち

このまちが、もっと好きになる。

令和4年

8

月号

vol.817

Aug/2022

IKOMACHI vol.817

Ikoma city, Nara pref.



/ Topics

P.2 最大2万円分マイナポイントがもらえる
キャンペーンを実施中

P.4 特集 次世代の力になる
学研高山地区のまちづくり

P.8 生駒から、「平和」を考える。

ポイントを受け取るには9月末までにマイナンバーカードの申請を

最大

2万円分

マイナポイントがもらえる
キャンペーンを実施中

☎マイナンバー総合フリーダイヤル(☎0120-95-0178)



自分がよく利用する決済サービスで使えるポイント(対象に限りがあります)をもらえる、お得なキャンペーンがスタート。マイナンバーカードに健康保険証の機能を持たせたり、国などからの給付金などを受け取る口座を登録したりすると、一人当たり最大2万円相当のポイントがもらえます。



▲詳しくはこちら

▷申請期間 令和5年2月末まで

——ポイントを得るには、9月末までにマイナンバーカードの申請を終えていることが必要です。

▷必要品 マイナンバーカード、利用者証明用暗証番号(数字4桁)、対象となるキャッシュレス決済サービスのアプリやカードなど

——公金受取口座の登録には、「券面事項入力補助用暗証番号(数字4桁)」と「本人名義の口座が確認できる書類(通帳、キャッシュカードなど)」が必要です。

■マイナンバーカードの新規取得など

▷特典 チャージや決済に対し、25%のポイントを付与(2万円のチャージ・決済で5,000円相当分が上限)

——昨年度実施した第1弾の未申込者も対象です。

■健康保険証利用の申込

▷特典 7,500円相当のポイント

——チャージや決済に関わらず、ポイントが付与されます。すでに利用申込済の人も対象です。

■公金受取口座の登録

▷特典 7,500円相当のポイント

——チャージや決済に関わらず、ポイントが付与されます。

申請方法は3種類

キャンペーンには、次のいずれかの方法で申し込みます(スマートフォン・パソコンからは24時間受付)。



スマホ

まずは、マイナポイントアプリをダウンロードし、手続きしてください。

ダウンロードはこちら▶



パソコン

カードリーダーを準備し、専用サイトから手続きしてください。

マイナポイント事業



店舗など

携帯電話販売店やコンビニ・スーパーなどの一部で手続きできます。

手続き場所一覧はこちら▶



申請支援窓口を開設しました

マイナポイントの予約・申込について、対応する機器がない場合や設定方法に不安がある人向けに窓口を開設しています。——必要品などは事前に確認してから利用してください。



分かりづらいことなどがあれば相談してください

▷とき・ところ 平日の

8:30~17:15、市役所1階ロビー

よくある質問

Q. 3つの手続きでもらうポイントは、別々の決済サービスに申し込めるの？

A. 申し込めるサービスは一つです(令和4年6月29日以前の新規取得申込者は除く)。

Q. 子ども(15歳未満)もマイナンバーカードを持ってるけど、ポイントはもらえる？

A. 親権者などの法定代理人が自身の決済サービスで申し込み、ポイントがもらえます。

Q. 申込が完了したかどうかは、どうしたら分かるの？

A. マイナポイントアプリかマイナポイント申込サイトから確認できます。





学研高山地区第2工区の本市が目指すまちづくりの方針をとりまとめました。奈良先端科学技術大学院大学や民間企業が研究する最先端技術などを活用し、次世代の力になるまちを目指します。

数字で見るまちの動き

人口

人口総数 ▶ 118,169人 (-25)
世帯数 ▶ 51,401 (+24)
男 ▶ 56,112人 (-15)
女 ▶ 62,057人 (-10)

◇令和4年7月1日現在。外国人を含む。()内は前月との比較

火災・救急・救助

火災 ▶ 7 (+2)
救急 ▶ 2,632 (+383)
救助 ▶ 33 (+4)

◇令和4年6月末日現在。数字は令和4年1月からの累計で、()内は前年同期の増減数
-お出かけは マスク戸締り 火の用心-

交通事故

発生数 ▶ 1,141 (+7)
人身事故 ▶ 99 (+6)
死者 ▶ 0 (0)
物損事故 ▶ 1,042 (+1)

◇令和4年6月末日現在。数字は令和4年1月からの累計(概数)で、()内は前年同期の増減数

多様性を認め合い、つながり
個人が尊重される共生社会の実現
毎月11日は「人権を確かめあう日」

点字と声による「いこまち」も発行しています。詳しくは障がい福祉課(内線7261)へ

いこまち

- p.4 特集 次世代の力になる学研高山地区のまちづくり
- p.8 生駒から、「平和」を考える。
- p.10 市民の皆さんの暮らしや事業者を応援
- p.11 さまざまな意見が寄せられています
- p.12 第69回市民文化祭の参加者を募集

お知らせ

- p.14 まちのおもしろい人・場所・コトに出会う
- p.19 きひらかいる 紀平凱成ピアノコンサート ツアー2022
- p.21 スポーツ教室
- p.24 「高山 竹あかり」川柳・ボランティア募集
- p.24 令和5年「はたち二十歳のつどい」を開催します
- p.26 献血に協力してください

連載コーナー

- p.29 ようこそ図書館へ
- p.30 子育てひろば・健診・講習会
- p.32 まちのアルバム
- p.33 消費生活 暮らしのQ&A
エスティーシーズ
ちょこっとSDGs
市長コラム
- p.34 街人探訪
- p.35 「ちがい」を知ろう・楽しもう、生駒市立病院NEWS、読者の声、編集後記

新型コロナウイルス
感染症に関する情報

新型コロナウイルスに関する情報を、市ホームページにまとめています。自宅療養・待機者向けの情報や中止・延期するイベント、公共施設の開館状況などを掲載しているので、ご確認ください。



次世代の力になる

学研高山地区のまちづくり

本市北部にある、学研高山地区第2工区(以下、第2工区)の目指すまちづくりの方針をとりまとめました。どのようなまちづくりが進んでいくか、概要を伝えます。

圓拠点形成課学研推進室(☎0743・741111、内線3851)

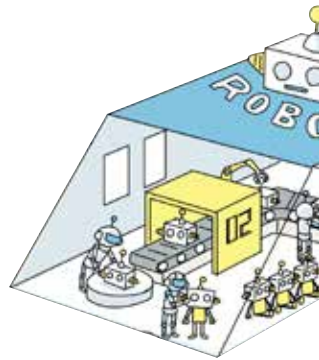
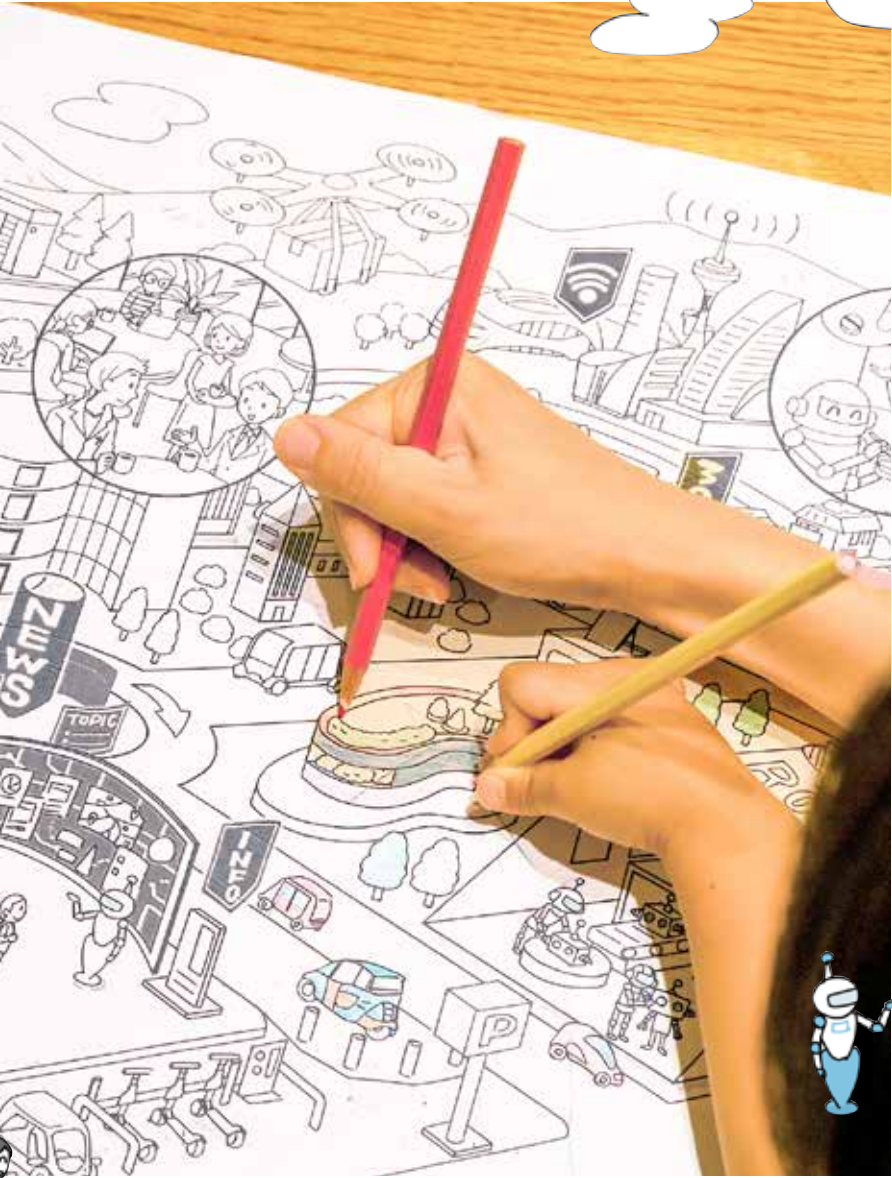

第2工区への期待

奈良県、大阪府、京都府にまたがる京阪奈丘陵で文化・学術・研究の拠点づくりを目指す国家プロジェクト「関西文化学術研究都市(通称:けいはんな学研都市)」。エリア内には精華・西木津地区など、12の文化学術研究地区があり、最先端技術を研究する施設・企業・大学などが集まっています。

本市では、奈良先端科学技術大学院大学を中心とする高山地区と北田原地区が文化学術研究地区に指定されています。その中で約288haの広さがあるのが第2工区と呼ばれるエリア。研究施設や企業、大学、近隣の文化学術研究地区との連携など、関西文化学術研究都市に残された未整備エリアとして、今後のまちづくりが注目されています。

ベディタウンへの転換

本市では1970〜90年代前半に大規模住宅地の開発が進められました。鉄道や道路などの交通網も充実し、良質な大阪のベッドタウンとして人口が増加。「住まい」と「働く場」

グラフで見る生駒

◇人口は減少へ(出典:第2期生駒市まち・ひと・しごと総合戦略)

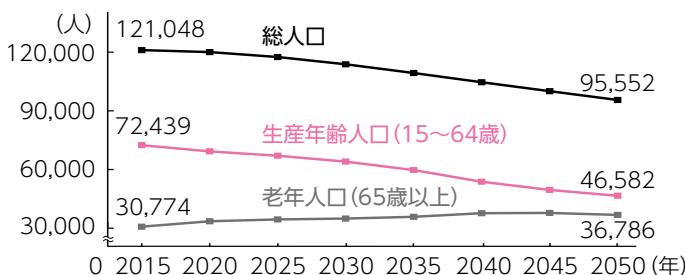

◇県内でも少ない市民一人あたりの法人市民税額

(出典:総務省「平成29年市町村別決算状況調」)

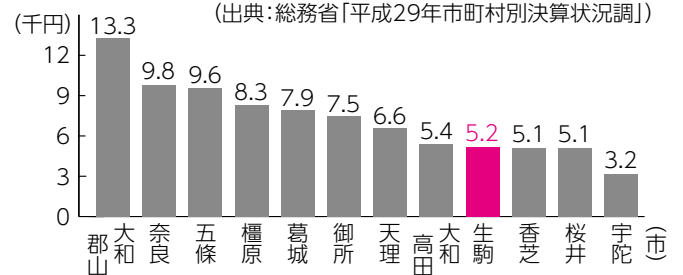

関西文化学術研究都市と第2工区のあゆみ

- S62.6 関西文化学術研究都市建設促進法が公布・施行される
- H2.7 学研高山地区第1工区の開発事業に着手
- H3.10 奈良先端科学技術大学院大学が開学
- H6.3 住宅・都市整備公団（現在の（独）都市再生機構UR）が第2工区内の用地の買収を始める
- H9.7 「関西文化学術研究都市の建設に関する計画（奈良県域）」が変更され第2工区（約288ha、約23,000人の住宅開発計画）が追加される。
以降、社会経済情勢などにより事業化に至らず
- H28.3 URの所有地譲渡を受ける
- H30.11 学研高山地区第2工区地権者の会設立
- R1.10 学研高山地区第2工区まちづくり検討会設置
- R3.9 学研高山地区第2工区マスタープラン素案とりまとめ
- R4.4 学研高山地区第2工区地権者の会が事業アドバイザー4者を決定
- R4.6 学研高山地区第2工区マスタープラン策定

今後の流れ（予定）

- R5.3 個別地区*まちづくり協議会設立
- R6年度 個別地区事業計画案などの作成
- R7年度以降 個別地区事業着手

※個別地区…学研高山地区第2工区マスタープランでは第2工区を複数地区に分け、段階的に開発予定。各段階で開発を進めるエリアのこと。



関西文化学術研究都市エリア

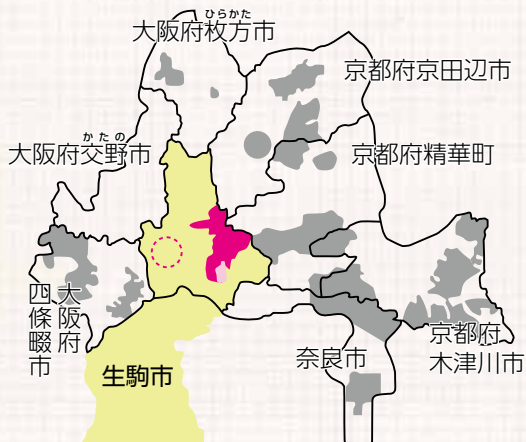

- 学研高山地区第2工区
- 学研高山地区第1工区
- 北田原地区
- 文化学術研究地区

を棲み分けた、住宅都市として発展しました。そのため、産業施設や企業が少なく、令和2年度の法人市民税は全税収の、わずか約3%にとどまります。

また、2013年をピークに人口は減少しており、少子高齢化はさらに加速すると予測されています。このまま個人市民税に頼りきっていると、税収は減少。まちを持続させるための都市経営が必要です。

次世代のためのまちづくり

これまで、さまざまな計画を立てながらも事業化に至らなかった第2工区。しかし、市全

域の約5・4%にあたる広さで、近隣に最先端の科学技術と豊かな自然、高山茶釜などの伝統文化などがあり、どのようなまちづくりを進め、次世代に残していくかが重要です。

本市の課題や社会情勢、文化学術研究地区としての役割などを踏まえ、6月、本市が目指すまちづくりの方針をまとめた「学研高山地区第2工区マスタープラン」を策定しました。今後は、本プランをもとに、国や県、関係機関との協議を進め、約1000人の地権者や民間事業者と連携しながら、取組を進めていきます。



第2工区が目指す 産業を中心としたまちの姿

人口減少や多様化する働き方などを踏まえ、第2工区は住宅中心ではなく産業施設を中心に、さまざまな機能を持つ複合的なまちを目指します。

——詳しくは、学研高山地区第2工区マスタープランをご覧ください。

マスタープランはこちら▶

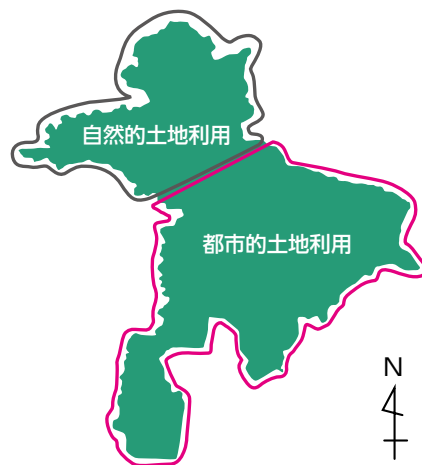

■地形や周辺の文化・自然・文化学術研究地区と調和した土地利用

◇北エリア…自然的土地利用のイメージ



高山地区周辺の緑豊かな自然環境や歴史文化資源、伝統産業、農業と最先端技術との共生を図りながら、新たな産業の創出と、四季の魅力あふれ心の安らぎを生む都市空間の形成を目指します。

◇南エリア…都市的土地利用のイメージ



奈良先端科学技術大学院大学を中心とする学研高山地区第1工区や隣接する精華・西木津地区との連携を重視し、文化学術研究や産業を中心とした土地利用を図ります。また、ICTなどを活用した住機能や、まちの活性化を担う商業機能を適切に配置します。

■4つの機能を持つ複合市街地を目指します



1 自然型産業機能

第2工区周辺の自然環境や歴史・文化資源を生かしつつ、最先端技術と共生し、新たな産業創出を目指します。

- ・生産～加工・販売を行う第6次産業施設
- ・最先端技術を活用した省力・自動化した農業
- ・研究者や観光客のための滞在型宿泊施設 など



2 都市型産業機能

研究・イノベーション開発を行う企業・研究施設を集積し、新しい技術や価値の創出を目指します。

- ・IPS細胞の活用など医療分野の研究を行う施設
- ・AIなどを活用した全自動化産業システム開発施設
- ・大学・研究施設のデータ保管システム対応施設 など



3 都市機能

企業・研究施設が進める研究結果の実装・実証実験を行う場や人が集い、にぎわいある場づくりを目指します。

- ・地域内外の居住者・就業者の生活を支える便利施設
- ・人が集い、地区のシンボルになる公共的空間
- ・ARを活用したまちかど案内システム など



4 住機能

企業の研究開発に実証実験的に参加しつつ、誰もが快適に住み続けられる居住空間の実現を目指します。

- ・最先端技術を活用したスマートライフの実現
- ・ICTを活用した居住者の見守りシステム
- ・介護ロボットによる家事支援 など

Interview

次世代につながる循環型のまちづくり

まちの新陳代謝を高める

これまでのまちづくりは、エリア全体を一齐に開発することが一般的でした。住宅地ができると、主に30・40歳代の子育て世代が転入。子どもの数が一度に増えるため、幼稚園や小学校など施設の新設も必要になります。しかし、時が経つと当初に入居した人が高齢になり、

施設は老朽化。税収は減少する一方で、都市運営に費用がかかります。まちが開発されると人口は増え、にぎわいが生まれますが、それを持続させることは難しいんです。

「学研高山地区第2工区マスタープラン」ではエリアを複数に分け、段階的に開発を進める計画を立てています。人や産業が流入するタイミングをずらすことで、多様な世代・産業が存在するまちになっていくはず。そうすれば、年代ごとに

必要な施設は既存のもので対応でき、住み替えや技術革新のサイクルも生まれやすい。まちの新陳代謝が上がるんです。段階的な開発によって、循環型のまちが実現できれば、第2工区は時代に先駆けた、これからのまちづくりのモデルになるはずです。

財産としてバトンをつなぐ

研究機関や産業界からも第2工区は注目度が高いエリアです。関西全域を見ても、都市部へのアクセスが良い場所で、大規模な施設を新たに建てられる場所は、なかなか見つかりません。近隣に最先端の技術

研究する施設・大学があり、約288haという広大な土地がある第2工区は魅力的なエリアなんです。

また、豊かな自然が残されていることも特徴です。山の傾斜と平地をうまく活用して、産業

第2工区は、どのようなまちになっていくのか。学研高山地区第2工区まちづくり検討会座長で都市計画を専門とする村橋正武さんに聞きました。

地・住宅地などを開発できれば、自然と調和した豊かな暮らしが実現できるまちが生まれます。

さまざまな魅力と広さがある第2工区は、「新しいものを生み出し続けるまち」になる可能性を持っています。人口や法人住民税の増加が見込まれることはもちろんですが、安全・安心を基本にまちづくりを進めれば、未来の子どもたちの財産として、市民の皆さんに愛着と誇りを持ってもらえる場所になっていくはずですよ。

村橋正武さん Murahashi Masatake

1968年に建設省(現 国土交通省)に入省。その後、東京都都市計画局総合計画部長を経て立命館大学理工学部教授に就任。2013年4月から立命館大学総合科学技術研究機構上席研究員。関西文化学術研究都市「新たな都市創造会議」委員を務める。



村橋さんが考える第2工区の鍵

奈良先端科学技術大学院大学は学研高山地区の磁力

日本に国立の先端科学技術大学院大学(以下、先端大)は2校しかありません。国内はもちろん世界から最先端の技術を研究するために、若い人たちがやってきます。また、先端大の技術を求めて、多くの企業や研究者なども学研高山地区を訪れます。第2工区のまちづくりが進み、まちができあがっても、大学が人や企業をひきつける磁力となり、地域内外の人が行き交う循環あるまちになっていくと思います。

◇同大学と本市は昨年10月に包括連携協定を締結しました。第2工区のまちづくりはもちろん、地域社会の発展と人材の育成、市民生活の質の向上を共に目指します。





生駒から、 「平和」を考える。

2月24日、衝撃的なニュースが世界を席巻。ロシアの侵攻を受けたウクライナに各国が支援を表明しました。国内産茶^{ちやせん}の90%以上を生産し、「茶^{ちや}筍^{せん}づくりの里」とも呼ばれる高山町では、茶筍の色糸を、青・黄色の二色で編んだ「支援茶筍」を販売し、売上の一部を寄附にあてる企画を実施。取組を行う、奈良県高山茶筍生産協同組合の谷村^{やむら}淳^{じゆん}さんに話を聞きました――。

困っている人に支援を届けたい

ニュースなどで現状を知り「何かしなくては」と、同組合組合員の井上^{いの上}充^{みち}生^{せい}さんと久保^{くぼ}恭^{きよ}典^{のり}さんが、支援茶筍の販売を発案。4月には、販売が始まりました。

「私もSNSで『祈り』の気持ちを発信していましたが、組合の皆さんもそれぞれ感じていたようで…。お二人の案はすぐに通りましたね」



▲同組合理事長の
谷村淳さん



支援茶筍は
高山竹林園で
販売中

Pick Up: 本市が取り組むウクライナ支援

人道危機救援金を受け付けています

ウクライナ国内や避難先の周辺国支援のため、本市(日赤奈良県支部生駒市地区)でも救援金を受け付けています。

▷とき 9月30日(金)まで(予定)

▷ところ 市役所1階福祉政策課、鹿ノ台ふれあいホール、北コミュニティセンターISTAはばたき、図書会館、たけまるホール、生駒駅前図書室、コミュニティセンター(男女共同参画プラザ)、市民活動推進センターららポート、生駒ふるさとミュージアム、南コミュニティセンターせせらぎ、花のまちづくりセンターふるーらむ、高山竹林園

▷問合せ 福祉政策課(内線7211)

生活に必要な物資などを無償提供

避難民の皆さんが当面の生活に必要な食料や衣服などの生活必需品を無償で提供します。

▷問合せ 人権施策課(☎74-1111、内線3263)

市営住宅などを提供

本市の市営住宅や再開発住宅のうち、2戸を提供用に準備しています(リフォーム・クリーニング済、即入居可能)。

▷問合せ 営繕課(内線2610)

平和を考えるきっかけは さまざま

被爆樹木二世のアオギリ@大瀬中学校



広島で被爆した後も生き続けたアオギリ。核兵器廃絶に賛同する世界各国の都市で構成される「平和首長会議」を通じて親木の種から発芽した苗木が配布されました。現在は、校

門近くに植えられ、水やりや草刈りなどを、地域の人とも協力しながら育てられています。

飛行塔@生駒山上遊園地

93年前の開園時からある飛行塔は、現存する日本最古の大型遊具で同園のシンボルにもなっています。第二次世界大戦時には、防空監視塔として使われたため金属供出による解体は回避。今も人気の遊具として、多くの人を楽しませています。

特集コーナーの設置@市内図書館・室

「平和を求めて」をテーマにした特集コーナーを設置します。

▷とき 8月6日(土)～10月6日(木)(休館日を除く)

▷ところ・問合せ 市内5図書館・室

思いやりの授業@市内小学校他



昨年から、手話や車いすなどの体験授業の後に、オリジナルの「思いやりサポーター認定証」を渡すように。単に「楽しかった」で終わらずに「普段の生活で何ができるかを考えるきっかけに」と、始まりました。身近な人への思いやりが、いざれ社会全体に広がるのが目標です。

平和をテーマにした制作@市内幼稚園他

7月30日の「ピース・キャンドル・ナイトinいこま」のキャンドルカップに、「平和」をテーマに絵を描きました。完成したのは一人ひとり異なるデザイン。平和が多様であることを考えるきっかけになりました。



ネットが発達し、リアルタイムに情報が届く現代。世界が身近に感じられるようになってきました。「できることが限られたり、政治がよく分からなかったりしても、想いは届けやすくなっているのかもしれない。実際にいる困っている人の支援になればと思っています。茶釜が平和の機運を高めるきっかけになればうれしいです」

本市にとって身近な「平和」

戦国時代、茶室の入口は、刀を下ろさないと入れないように設計され、争いを持ち込まない平和で平等な場とされていました。茶席は、茶

釜をはじめ使用する物から所作まで、相手を思い、敬うことが当たり前とされる世界。本市は、遠い昔から平和とゆかりがあったのかもしれない。

戦争は過去のものではない

世界で5000～8000万人が亡くなったとされる第二次世界大戦の終戦から今年で77年になります。1945年8月15日、終戦を迎えた後、日本では、それまでとは異なる、国民主権をうたった「日本国憲法」を公布。平和主義も規定されるなど、平和への想いが明文化されています。

info:
ウクライナ支援茶釜
▷販売場所・問合せ
高山竹林園(☎074-3-79-3344)
▷費用 3,000円(限定100本)
——売上のうち1,000円が寄附になります。



しかし、世界を見渡すと、戦争の脅威はいまだに潜んでいるのが現状。グローバル化が進み、世界の「垣根」がなくなりつつある今、日本に住む私たちも他人事ではありませんが、ロシアによるウクライナ侵攻を受け、戦争の悲惨さが浮き彫りになった今年、「平和」のたいせつさについて改めて考えてみませんか。

生活を支援するサポーターを募集

避難民の皆さんが本市で生活すると決まった場合に、日常生活の支援や通訳、相談相手などになってもらえる人を募集しています。特にウクライナ語を話せる人などを歓迎します。



▷問合せ 人権施策課(内線3263) いざというとき皆さんの助けが必要で

一覧は市ホームページにも掲載しています



原油価格・物価高騰への取組

市民の皆さんの暮らしや事業者を応援

コロナ禍における原油価格・物価高騰対応分の臨時交付金などを活用し、市民の皆さんや市内事業者への支援策を実施します。6月議会で、約3億5,600万円を増額する一般会計と水道事業会計の補正予算案が可決されました。詳しくはホームページでも紹介しています。

詳しくはこちら▶



皆さんの暮らしに関すること

水道料金の基本料金を2か月減免

経済的な影響を受けている市民の皆さんや事業者への支援策として、水道料金の「基本料金」を2か月減免します。

▶対象月 検針時期により異なります。

◇7月検針の場合…6・7月の2か月

◇8月・毎月検針の場合…7・8月の2か月

▶事業費 1億2,671万9,000円

▶問合せ 上下水道部総務課(☎0743-79-2800)

2か月分の給食費を無償化

保護者の経済的な負担を軽減し、安心して学校生活を過ごしてもらうため、市内小・中学校の2か月分(9・10月分)の給食費を無償化します。



家計の負担を軽減します

▶事業費 8,854万1,000円

▶問合せ 学校給食センター(☎73-3141)

事業者の皆さんへの支援策

物価高騰対策の給付金を支給

売上高が15%以上減少した市内事業者を対象に、売上高に応じた給付金を支給します。

——詳しくは本紙15ページをご覧ください。

▶事業費 1億4,642万4,000円

▶問合せ 商工観光課(内線2260)

さきめしいこま^{プラス} プレミアムキャンペーン

先払いでお店を応援する「さきめしいこま」。支払い金額の30% (プレミアム価格分)を上乗せする同キャン

ペーンを、当初予算から増額して実施します。
——詳しくは本紙15ページをご覧ください。

▶総事業費 8,010万円(当初4,000万円 + 増額4,010万円)

▶問合せ 商工観光課(内線2261)

市内公共交通事業者に 燃料上昇分の一部を支援

市民生活に必要な活動機会を確保するため、市内に営業所がある公共交通事業者(路線バス・タクシー事業者)を対象に、燃料費上昇分の一部を支援します。

▶事業費 2,053万7,000円

▶問合せ 事業計画課(内線2500)

施設園芸農家に燃料上昇分を支援

市内の農家台帳に登録している施設園芸農家を対象に、重油・灯油の燃料価格上昇分を支援します。

▶事業費 210万円

▶問合せ 農林課(内線2161)

文化・芸術活動への支援策

■生涯学習施設の利用料金を2分の1減免

市内団体に限り、生涯学習施設の利用料金の2分の1減免を令和5年3月まで延長し、市民の文化・芸術活動を支援します。

▶事業費 1,331万7,000円(歳入補正含む)

▶問合せ スポーツ振興課(内線3770)

■市民みんなで創る音楽祭の充実

事業費を増額することで、市民の皆さんが音楽を楽しむ機会をより多く提供し、コロナ禍で停滞した文化芸術活動を支援します。

▶事業費 200万円

▶問合せ 生涯学習課(内線3700)

さまざまな意見が 寄せられています

皆さんの疑問を解決し、意見や提案をまちづくりに反映するため広聴業務を行っています。令和3年7月～令和4年6月に、書面や電子メールで寄せられた意見を、お知らせします。

圏広報広聴課(☎0743-74-1111、内線4211)

皆さんから寄せられた問合せや意見の一部を紹介します

問合せ

Q マイナンバーカードの作成には、どれくらい時間がかかりますか。

A 申請～発行に約1か月かかります。市民課窓口で手続きするか郵送、オンラインでも申請でき、いずれも一度は窓口に来ていただく必要があります。

問合せ

Q プラごみやペットボトルなどの資源ごみは、透明か半透明の袋に入れて出す決まりですが、白半透明の袋でも回収してもらえますか。

A 資源ごみを出す場合、白半透明袋でも、中身が見えるものであれば使用できます。

問合せ

Q 町内で手持ち花火をしても良い場所はありますか。

A 公共施設は火気厳禁です。公園では、自治会で禁止のルールが無ければ、手持ち花火に限り使用できます。騒音など近隣の迷惑になる場合、使用が制限される場合があります。

問合せ

Q 広報いこま「いこまち」はどこに置いてありますか。

A 広報いこま「いこまち」は公共施設や駅など市内102か所に設置しています(令和4年7月時点。設置場所は市ホームページに掲載)。市ホームページでも読むことができます。

要望

小学生の子どもが、灼熱の中、重いランドセルを持って学校から帰ってきます。日傘を推奨する働きかけをお願いします。

日傘の利用も可能であると改めて各校に通知しました。今後も子どもたちの健やかな学びを最大限保証することを目指します。

意見

和歌山市民です。市内で生駒市の給水車を見かけました。遠いところ、助けに来てくれてありがとうございます。

昨年10月、和歌山市で水道管の崩落事故による大規模な断水が発生。本市から給水車(2t車)が応援に向かいました。

主な問合せ方法は2種類

■電子メール

市ホームページの各ページの一番下にある「お問い合わせフォーム」から24時間いつでも送信できます。回答が必要な案件には、できるだけ早くメールや電話など希望の方法で回答します。電子メールは1年間で2,750件寄せられ、新型コロナウイルスワクチンの2回目接種や臨時特別給付金などに関する問合せが増加。部別では、転入出に関わる手続きや、ごみを担当する市民部が最も多く、495件を受け付けました。

■要望書

要望書は個人・団体を問わず誰でも提出でき、書式などは定めていません(自治会の同意が必要な場合あり)。「市長」や「市役所」に宛てて提出された要望書は、担当課を通して問題解決に努めています。対応可能なものは、その方法などを回答。市の所管外案件や実現が難しい案件は、その理由を答えています。要望書は1年間で131件寄せられ、部別では建設部が最も多く、道路の補修やカーブミラーの設置など、81件の要望を受け付けました。

問合せの件数(部別)

部など	電子メール	要望書
市長へ直接(メールだけ)	230	—
市長公室	214	12
総務部	241	5
地域活力創生部	247	1
市民部	495	3
福祉健康部	451	12
建設部	93	81
都市整備部	131	18
上下水道部	82	2
教育子ども部	359	4
生涯学習部	154	1
行政委員会・その他	47	—
消防	6	—
合計	2,262	131

第69回 市民文化祭の参加者を募集

生涯学習課(☎0743-74-1111、内線3720)

公共交通機関を利用して来場してください。



作品展(企画・運営:生駒市芸術協会連盟)

- ▷対象 市内に住むか市内へ通勤・通学する15歳以上
- ▷とき・ところ 10月21日(金)~23日(日)、10:00~17:00
(23日は15:00まで)、芸術会館美楽来
- ▷内容 作品は全て一人1点(席)です。
- ◇日本画(墨彩画、水墨画含む)…8号以上50号以下
 - ◇洋画(油彩画、水彩画、パステル画、版画など)…10号以上50号以下(版画はB4以上、小品は4号以上8号以下)
 - ◇書…画仙紙半切大(縦160cm×横35cm)以内の縦形か横形。読み下し文を半紙2分の1大で付けてください。
 - ◇写真…四つ切り(ワイド可)以内
 - ◇手・工芸(彫刻、陶芸、和紙絵画、切り絵、木目込、刺繍、メッシュクラフト、パンフラワー、パッチワーク、その他置物、掛物など)…平面・立体作品とも1辺100cm以内(和紙絵画、切り絵は1辺50cm以内)
 - ◇華…華席の幅が80cm以内
 - ◇盆栽…幅が120cm以内
 - ◇俳画…色紙額か半紙額
- ▷申込み 8月31日(水)(必着)までに住所、氏名・ふりがな、年齢、電話番号、勤務先か学校名、部門名、作品名、大きさ、手・工芸の部の作品は置かか掛けるかの区別を明らかにして、市ホームページの申込フォームか往復はがき、直接、生涯学習課



毎年100点以上が展示

▷注意

- ◇搬入は10月20日(木)10:00~14:00(華は17:00まで)、搬出は10月23日(日)15:00です。混雑を避けるため時間を指定する場合があります。
- ◇額装はガラスを使用しないでください。また、掛けひもは必ず付けてください(荷作りや搬入、搬出などの費用は出品者の負担です)。
- ◇不可抗力による作品の紛失や破損、その他の事故についての責任は負いません。

文芸誌「あを」に掲載する作品を募集

- ▷対象 市内に住むか市内へ通勤・通学する15歳以上
- ▷内容(作品は返却しません)
- ◇短歌・俳句、川柳…一人3首・3句以内(厳守)
 - ◇五行歌
 - ◇自由詩…原稿用紙2枚以内で、一人1点
- ▷申込み 8月31日(水)(必着)までに投稿する作品に住所、氏名・ふりがな、年齢、電話番号を書いた用紙を添えて、市ホームページの申込フォームか直接、同課

ジュニア・アート・フェスタも同時開催

- ▷対象 市内に住むか市内へ通学する小・中学生
- ▷とき・ところ 10月21日(金)~23日(日)、10:00~17:00(23日は15:00まで)、芸術会館美楽来
- ▷内容
- ◇展示作品(一人1部門)…絵画部門(画用紙四つ切りサイズに水彩絵の具かパステルで描いた、文字を書かない平面作品)、書道部門(画仙紙八つ切り)
 - ◇文芸作品(一人1部門)…短歌、俳句、川柳、詩——作品は全て文芸誌「あを」に掲載し、会場で配布します。
- ▷課題
- ◇書道以外…~未来輝くまち生駒~
 - ◇書道…小学1・2年生「かがやき」、小学3・4年生「一期一会」、小学5・6年生「夢と希望」、中学生「初志貫徹」
- ▷申込み
- ◇展示作品…市内の小・中学校に在学している人は、作品に学校で配布される応募用紙を添えて学校へ、それ以外の人は作品に生涯学習施設にある応募用紙(市ホームページからもダウンロード可)を添えて、9月5日(月)(必着)までに同課
 - ◇文芸作品…申込フォームから応募
- 優秀作品は賞状や副賞を授与し、広報いこまち」や市ホームページに学校名・氏名を掲載します。応募作品は希望者だけに返却します。



▲文芸作品
申込フォー
ムはこちら

■リベラルコンサート(企画・運営:生駒音楽芸術協会)

- ▷対象 市内に住むか市内へ通勤・通学する中学生以上(社会教育・福祉団体は小学生も参加可)
- ▷とき・ところ 11月6日(日)12:00~16:00頃(予定)、たけまるホール
- ▷募集内容・時間 独唱、独奏、合唱、合奏など、いずれも8分以内
- 前日のリハーサルは必ず出席してください。心動かす演奏です
- 応募時と内容が大きく違う場合、出演を断ることがあります。また、新型コロナウイルスの感染状況により開催内容を変更する場合があります。
- ▷申込み 8月24日(水)(当日消印有効)までに往復はがき(1出演枠につき1枚)に、演奏者の住所・氏名・年齢・電話番号・勤務先か学校名、曲名、作詞・作曲者名、伴奏者名、人数、所要時間を書いて、同課
- 9月16日(金)までに返信がない場合は問い合わせてください。申込み多数の場合は、抽選します。



心動かす演奏です

7月13日時点の状況をお知らせ

新型コロナウイルスワクチン接種情報



4回目接種を進めています(60歳以上と18~59歳の基礎疾患がある人などが対象)

オミクロン株の感染が収束していないことや感染の再拡大を見据え、重症化予防を目的として4回目接種を進めています(今後の国の方針により、被接種者の対象範囲や接種券発送の時期などが変わる場合があります)。

▶**対象・接種券** 接種日時時点で3回目接種日から5か月以上経過し、次のいずれかに該当する人は接種券を取得できます。

- ①60歳以上(3回目接種から5か月経過を基準に、市から順次発送)
- ②18~59歳で基礎疾患などがある人や、その他医師が重症化リスクが高いと認める人など(接種券の取得には申請が必要)

—申請方法など詳しくは市ホームページで確認してください。

▶**接種ワクチン・場所**

◇モデルナ社…市内診療所での個別接種

◇ファイザー社…集団接種会場(コミュニティセンター)、生駒市立病院、白庭病院

▶**問合せ** 生駒市新型コロナワクチンコールセンター
(☎0120-525-646、8:30~17:30、土曜・日曜日、祝日も受付)

—1~3回目の接種申込は随時、予約専用サイトかコールセンターで受け付けています。



▲ページはこちら



▲予約専用サイトはこちら

自治会発のコミュニティバス走行企画が実現

たけまる号鹿ノ台線 実証運行開始

圃事業計画課(内線2520)

鹿ノ台で、1年間のコミュニティバス実証運行を始めます。既存バス路線に影響のない場所や時間で、特定曜日にコミュニティバスを導入できるかどうか、期間中の運行実績をもとに、本格運行に向けて評価・検討する予定です。この実証運行は自治会の皆さんが、地域のことを調査・調整して実現しました。

▶**実証運行** 8月1日(月)~令和5年7月31日(月)(予定)

▶**運行時間** 月曜・水曜・金曜日(祝日、12月29日~1月3日を除く)、9~15時台

▶**運行ルート** 学研奈良登美ヶ丘駅、鹿ノ台いきいきホール、つじもと医院など16か所を、西回りと東回りの2ルートで運行(1日8便、1便の所要時間は30分)

▶**費用** 190円(小学生・障がい者は100円、後払い)

▶**注意**

◇現金とICカード(CI-CA、PiTaPa、ICOCA)が利用できます(回数券はありません)。

◇生きいきクーポンでCI-CAやICOCAにチャージして乗車できます。

◇CI-CA以外の奈良交通の乗車券は利用できません。

◇障がい者は、運賃支払い時に各種障害者手帳か障害者手帳アプリ「ミライロID」を提示してください。

—時刻表やバス停位置など、詳しくは、市ホームページを確認してください。



▲詳しくはこちら

interview▶鹿ノ台コミバス委員会の皆さん

自治会をあげて模索した運行への道



坂道が多い鹿ノ台地区で、高齢者が外出し活動する機会を増やすための方法を探していました。そんな中、当地区が生駒市地域公共交通活性化協議会(以下、協議会)で公共交通サービス提供の整備優先順位が高い地区に。平成29年12月に自治会で全住民へのアンケートを実施したところ、コミュニティバスの利用に前向きな住民が70%以上でした。そこから、運行にかかる費用の問題やバス停の位置などを、住民の声を聞きながら自分たちで調査・調整しました。簡単ではありませんでしたが、一つひとつ丁寧に進めた結果、昨年12月に協議会で実証運行が承認されました。

コミュニティバスが、地域の足となるだけでなく、住民同士の交流や地域活性化にもつながればと思っています。私たちの熱意がこもったコミュニティバスへのご乗車、お待ちしております。



普段の生活がより便利に。鹿ノ台に住んでいない人でも乗車できます▶

「認知症支え隊」養成講座

圏社会福祉協議会(☎75-0234)

認知症の人たちは「楽しみにしているサロンに行きたいが、つい日付を忘れてしまう」といった困りごとを抱えています。「認知症支え隊」は、そうした困りごとを聞き、サロンなどへの同行や電話連絡など、ちょっとした手助けを行います。認知症になったからといって何もできなくなるわけではありません。少しの手助けがあれば日々の生活を地域で楽しめます。誰もが、いつまでも暮らしやすいまちづくりに力を貸してください。

▷対象 市内に住み、受講後に「認知症支え隊」として活動できる人

▷ところ コミュニティセンター

▷定員 30人(申込順)

▷費用 無料

▷申込み 8月8日(月)から電話かファクス、直接、同協議会(☎73-0533)

「認知症支え隊」養成講座のとき・内容

とき	内容
9月9日(金)	・地域包括ケア推進課職員・生駒市認知症地域支援推進員による「生駒市の現状と認知症施策について」 ・(一財)信貴山病院ハートランドしぎさん医師の田村高志さんによる「認知症のことをよく知ろう」
21日(水)	・作業療法士の鎌田大啓さんによる「認知症の方々の強みを知ろう～作業療法士からの発信～」 ・認知症支え隊事務局による「認知症支え隊の活動紹介」
28日(水)	・認知症対応型通所介護[kumiki]の藤田浩司さんと横田宏之さんによる「若年性認知症当事者の講演～手探りの新学期～」 ・認知症支え隊事務局による「全体を通して」

◇時間はいずれも13:30～15:30です。

地域で活動したい・活動している皆さんが大集合

まちのおもしろい人・場所・コトに出会う

「地域で何か始めてみたいけど、一人だと…」 「やってみよう」という意欲があるけど、どうやって?」など、まちで活動を始めようとする方には不安も多いはず。また、既に活動していても「SNSがちょっと苦手。でも、何とか情報発信を上手にしたい」「違うジャンルで活動する人と、いっしょにできることを探している」など活動の幅を広げたいと思いませんか。

地域で活動したい人や既に活動している人たちが集まり、さまざまなことを共有し合えるつながりを作りましょう。活動を広げるための知識を得たり、仲間を見つけたりして、地域を楽しみ、おもしろくするヒントが探せます。

▷とき・ところ 8月28日(日)13:00～16:00、たけまるホール小ホール

▷内容

◇(株)みらいもりやまぜネラルマネージャーの石上僚さんによる講演「まちづくりに関わる面白さ」

◇これからまちで活動していきたい・既に活動を始めている皆さんと市長による「まちづくり」をテーマにしたパネルディスカッション

◇同志社女子大学名誉教授の上田信行さんとgBe(同大学現代こども学科学学生チーム)をファシリテーターに迎え、「『やってみよう』を広げる」をテーマにしたワークショップ

▷定員 100人(申込順)

▷申込み・問合せ 8月8日(月)から市ホームページの申込フォームから市民活動推進センター(☎75-6000)



▲申込みはこちら

講師profile



石上僚さん

内閣府地域活性化伝道師。中小機構サポートアドバイザー。全国タウンマネージャー協会副会長。民間会社での営業経験を経て2009年、滋賀県守山市の、まちづくり会社「(株)みらいもりやま21」へ入社。2010年から同社マネージャー。まちづくりの知識・経験の少なさを逆に生かし、さまざまな事業に取り組む。ブログ・マスコミなどを活用し、費用をかけない情報発信と広報活動を行っている。

パネルディスカッション登壇者profile

田中真輝さん：まちで活動したい人

(株)電通クリエイティブ・デザイン局クリエイティブ・ソリューション4部長。クリエイティブ・ディレクター、コピーライターとして、数々の広告の企画制作を担当。本市出身。生まれ育った生駒で何かを始め、まちづくりに関わってみたいと考えている



谷本昌也さん：まちで活動している人

上田酒造(株)第一営業部部長。2020年、本市市制50周年を機に、市民楽団「いこま50's楽団」を結成。約70人の団員と、2021年9月、市制50周年記念コンサートを成功させた。現在は、落語会などの企画も手掛けている



浦林直子さん：まちで活動している人

「ひまわりのつどい」代表。生駒市社会教育委員や市民活動推進センターららポートの登録ボランティア団体の代表委員会会長を務める。いこまファミリア吹奏楽団でも活動中。長年国際交流に取り組み、英語で茶道を広めるなど楽しんでいる



物価高騰の影響を受けている事業者の皆さん

対策給付金を支給します

商工観光課(内線2260)

物価(材料費・光熱費)高騰の影響で、売上が減少した中小企業者に、給付金を支給します。

——予算がなくなり次第終了。詳しくは市ホームページを確認してください。

▷実施期間 8月初旬～令和5年1月31日(火)

▷支給条件 以下の全てを満たす中小企業者

◇令和元年の連続する任意の3か月を基準とし、令和2～4年の同月の合計売上と比較して、15%以上減少している



▲詳しくはこちら

◇市内に事業所がある

◇令和元年1月～12月の合計売上額が103万円以上

——令和2年以降に創業した事業者も利用できます。詳しくは左記のQRコードで確認してください。

▷給付額 7～30万円の範囲で支給。直近の年間売上(個人事業者は確定申告書、法人事業者は決算書)をもとに審査し、決定します。

▷申込み 市ホームページの特設申込フォームから



事業者を応援

30%お得に飲食などを！

「さきめしいこま^{プラス}」8月8日(月)からスタート

新型コロナウイルス感染症の長期化や原油価格高騰などの影響を受けた市内の事業者を先払いで応援する「さきめしいこま」。購入金額に30%を上乗せした電子チケットを利用できる「さきめしいこま^{プラス}プレミアムキャンペーン」を実施します。

■さきめしいこまとは

応援したいお店をWebサイトで選び、先払いで電子チケットを購入することで、店舗でサービスを受けられるしくみです。

——^{ジジ}Gigi(株)が運営するシステム「ごちめし」を利用している

ため、サイト内で一部「ごちめし」という記載がありますが「さきめし」と同じです。

▷電子チケットの有効期限 令和5年1月31日(火)まで

——有効期限を1日でも過ぎると使えません。

▷登録店舗 飲食店、理美容店、小売店など(詳しくは右記のQRコードで確認してください)

——日用品・生活必需品を取り扱う店舗や運営母体が大企業である飲食店などは、一部対象外です。

▷注意

◇電子チケットはおつりが出ません。

◇購入は一人3万円までです。

▷問合せ 商工観光課(内線2261)

——利用方法に関する相談などは、さきめしいこま^{プラス}専用コールセンター(☎0570-044-844、月曜～金曜日の10:00～17:00)



市内のお店を楽しもう

さきめしいこま^{プラス} プレミアムキャンペーン 利用の流れ 3STEP

1 専用サイトから応援したい店舗を選ぶ

登録されている店舗から、応援したい店を選び、電子チケットを購入します。

——店舗ごとに予算限度額があり、予定枚数に達した時点で販売を終了します。



▲詳しくはこちら



2 オンライン上で支払いする

先払い額が決まると、クレジットカードなどを使って支払い。支払い確認後、店舗でサービスを受けるための「電子チケット」のURLが届きます(確認ボタンは押さないください)。

30%上乗せされた金額のチケットが届く



3 有効期限までにお店へ

電子チケットの有効期限は左記のとおりです。



催し・講座



かるがものおへや
サマイベント

親子で手遊びや製作、ミニ運動会、読み聞かせを楽しみます。

▽対象 市内に住む乳幼児と保護者(きょうだいの参加も可能)

▽とき・ところ 8月27日(土) 10時～11時30分(受付は9時30分から)、図書館

▽費用 無料(申込不要)

▽問合せ 子育て支援グループ

プ・かるがもの会(☎75・2111、第3金曜日・祝日を除く月曜～土曜日の10時～15時)

プラレールであそぼう

プラレールを自由につなげて遊ぶ子育てひろばです。

▽対象 0～2歳児の乳幼児と保護者

▽とき・ところ 9月20日(火) ①10時～11時30分②13時30分～15時、子育て支援総合センター

▽定員 各12組(抽選制)

▽費用 無料

▽申込み・問合せ 9月4日(日)までに市ホームページの申込フォームから同センター(☎73・5582)

人形劇を楽しもう!

▽対象 市内に住む0～2歳児の乳幼児と保護者

▽とき・ところ 9月6日(火) 10時50分～11時20分、子育て支援総合センター

▽定員 12組

▽費用 無料(抽選制)

▽申込み・問合せ 8月21日(日)までに市ホームページの申込フォームから同センター(☎73・5582)

えほんいろいろ
よみかたいろいろ

絵の本あれこれ研究家の加藤啓子さんによる講座「目からウロコの絵本の読み方、届け方」です。

▽対象 ①令和3年8月1日～令和4年8月31日生まれ②令和2年8月1日～令和3年7月31日生まれの子ども(いずれも市内在住で要保護者同伴)

▽とき・ところ 9月26日(月)

0才から楽しめる
ファミリー
コンサート2022

入場無料

▷とき・ところ 9月25日(日)、午前の部…11:00から(開場は10:15)、午後の部…14:00から(開場は13:15)、たけまるホール(公共交通機関を利用してください)

▷内容 市民吹奏楽団いこまプラス♪による、乳幼児と保護者がいっしょに楽しめる吹奏楽コンサートです。曲目は「はらぺこあおむし」「NHK『ひろがれ! いろいろとりどり』テーマソング『ツバメ』」「となりのトトロ」他です(午前・午後の公演内容は同じ)。

▷定員 各800人(全席指定、要入場整理券)

——入場整理券は9月3日(土)10:00から、たけまるホール、図書館、南コミュニティセンターせせらぎ、北コミュニティセンターイスタはばたき、鹿ノ台ふれあいホールで配布します(一人3枚まで、座席は選べません。膝上鑑賞の場合は整理券不要)。

▷問合せ 生涯学習課(内線3720)



子どもの食物アレルギーについて知ろう・考えよう!

健康づくり・医療・介護・福祉などについて気楽に話し合う「おしゃべりサロンオンライン」を開催します。たかだこどもクリニック院長の高田さん

から子どもの食物アレルギーについて話を聞き、アレルギー

①10時～11時30分②13時～14時30分、子育て支援総合センター

▽定員 各12組(抽選制)

▽費用 無料

▽申込み・問合せ 9月4日(日)までに市ホームページの申込フォームから同センター(☎73・5582)

や医療について考えます。

▽とき・ところ 8月31日(水) 20時～21時30分(オンラインビデオ会議システム「Zoom」を利用)

▽定員 20人(申込順)

▽費用 無料

▽申込み・問合せ 8月8日(月)から申込フォームからNPO法人生駒の地域医療を育てる会の奥田さん(☎090・9540・1760、9時～18時)



▲申込みはこちら

ブッシュクラフトで
秘密基地作り

のこぎりや剪定ばさみを使って、協力しながら基地を作り

ます。金属製のマッチで火起こしにも挑戦。焚火を使った軽食も楽しめます。

▽対象 子どもと保護者

▽とき・ところ 9月11日(日) ①10時30分～13時②14時～16時30分、生駒山麓公園野外活動センター

▽定員 各15人(申込順)

▽費用 大人2500円、中学生以下1800円、3歳未満600円(市外の人は3歳以上200円、3歳未満100円増し)

——保険料など全て含まれます。

▽申込み・問合せ 8月8日(月)9時から電話で同園(☎73・8880)

SORENORE

障がいやマイノリティなどにより生きづらさを抱える中で、自分を含めまともに受け入れて表現活動をする人々の生き方に触れる全3回の講座です。

▽内容・とぎ・ところ

- ①「それぞれの見方」8月22日(月)15時～17時、コミュニティセンター…デイスレクシアによる生きづらさと闘いながら創作活動をする三崎大志さんによる座談会
- ②「それぞれの表現」8月24日(水)14時～16時、たけまるホール…「みきまる座」の安藤美紀さんが聴覚障がいの半生を自ら演じる、ユニバーサルデザイン演劇の鑑賞と交流会
- ③「それぞれのデザイン」8月30日(火)14時～16時、コミュニティセンター…Good Job! センター香芝の小林大祐さんによるユニバーサルデザインやインクルーシブデザインを学ぶ講座

▽費用 高校生以上各1000円、高校生未満各500円

▽定員 ①③各40人②200人(いずれも抽選制)

▽申込み・問合せ 8月15日(月)までに申込フォームかメールに氏名、電話番号、メールアドレス、参加希望回を書いて、ひろく学校の町矢さん(☎090・9868・6110) o@hiraku.gakko@gm ail.com

▲申込みはこちら



ボイスカウト生駒第4団 水鉄砲大会&ドラム缶風呂

竹を使って昔ながらの水鉄砲を作り、2チームに分かれて的を打ち合います。その後、ドラム缶風呂に入ります。

▽対象 年長児にあたる幼児～小学5年生(要保護者同伴)

▽とき・ところ 8月21日(日) 9時～12時(受付は8時30分)

▽必要品 飲み物、軍手、濡れタオル、ヘルメット、ゴーグル、着替え

▽定員 20組(抽選制)

▽費用 無料

▽申込み・問合せ 8月14日

(日)までに電話かファクス、メールで同団の中岡さん(☎兼 ☎78・0831、✉ds_iko ma4@yahoo.co.jp)

なばた幼稚園で 水遊びを楽しもう

▽対象 市内に住む未就園児と保護者

▽とき・ところ 8月25日(木) 9時30分～10時30分(雨天時は26日(金)に順延)

▽定員 25組(申込順。保護者の参加は1人まで)

▽申込み・問合せ 8月8日(月)～16日(火)に電話で同園(☎74・1975、平日9時～16時)

「かるがものおへや」に遊びに来ませんか

体を使った遊びや手遊びなどを行います。

▽対象 市内に住む0歳～就園前の子どもと保護者

▽とき・定員・とぎ

◇南コミュニティセンターせらぎ(5組)…9月2日(金)

10月7日(金)・28日(金)

◇北コミュニティセンターイ STAはばたき(8組)…9月8日(木)・22日(木)、10月13日(木)・27日(木)

◇子育て支援総合センター(12組)…9月13日(火)・27日(火)、10月11日(火)・25日(火)

時間はいずれも10時～11時です(受付は9時30分から)。

▽費用 無料(当日先着順)

▽問合せ 子育て支援グループ・かるがもの会(☎75・2111、第3金曜日・祝日を除く月曜～土曜日の10時～15時)

特別支援教育進路講演会

中部学院大学の非常勤講師を務める山内康彦さんが「特別支援が必要な子どもが自立して生きていくためにはどのような進路があり、またどのような力を伸ばすべきか」をテーマに講演を行います。

希望制の個別相談会もあります。

▽対象 ハンディキャップのある子どもと保護者

▽とき・ところ 9月23日(祝) 13時30分～15時30分、北コミュニティセンターIST

8778、10時～16時)

Aはばたき

▽定員 150人(申込順)

▽費用 無料

▽申込み・問合せ ファクスかメールに参加者の人数・氏名・住所・日中連絡のつく電話番号・個別相談会の希望の有無を書いて、放課後等デイサービスみつほ(☎89・1777、☎70・1238、✉office@ayumi-group.co.jp)

生駒貯筋運動

椅子やタオルなどを使って足腰の「貯筋運動」を行い、筋力を強化。楽しみながら健康・体力づくりをしましょう。

▽対象 市内に住む、おおむね60歳以上

▽とき・ところ 8月19日(金) 14時～15時、RAKURAKUはうす

▽必要品 動きやすい服装、上靴、タオル、バスタオルかヨガマット、飲み物

▽定員 25人(申込順)

▽費用 無料

▽申込み・問合せ 8月8日(月)から電話か直接、RAKURAKUはうす(☎73・8778、10時～16時)

**送迎付き
さわやか運動教室**

自宅でもできる運動の指導や運動機能の向上を目指すプログラムです。

▽対象 80歳以上(介護サービス利用者や市が開催する他の介護予防教室の参加者は除く)

▽とき・ところ 10～12月の毎週水曜日か金曜日の午後、やすらぎの杜(もり)延寿(詳しくは参加者に別途通知)

▽定員 各10人程度(抽選制)

▽費用 無料(別途、運動用品代が必要)

▽申込み・問合せ 8月29日(月)までに電話で地域包括ケア推進課(内線7362) — 地域包括支援センターと情報共有し、介護予防教室や適切なサービスを案内することがあります。

介護予防教室「認知症サポーター養成講座」

認知症について正しく知り、身近な人の見守りや支援に役立てましょう。認知症や保険サービスなどの質問もできます。

▽対象 おおむね65歳以上の

人や家族、介護予防に関心のある人

▽とき・ところ 9月7日(水)10時～11時30分、総合支援センターあずさ(西旭ヶ丘)

▽必要品 筆記用具、飲み物、上履き、介護予防手帳(持っている人だけ)

▽定員 20人程度

▽費用 無料

▽申込み・問合せ 8月8日(月)～17日(水)に電話で梅寿荘地域包括支援センター(☎74・8134、平日9時～17時30分)

パソコン講座

「初級・中級Excel講座」。簡単な関数を使って家計簿を作成してみましよう。

▽対象 市内に住む20歳以上

▽とき・ところ 初級コース：①9月1日(木)②8日(木)、中級コース：③14日(水)④28日(水)

— いずれも9時～16時で人権文化センターで行います。

▽必要品 ノートパソコン

▽定員 各6人(抽選制)

▽費用 200円

▽申込み・問合せ 8月19日

(金)までに住所、氏名・ふりがな、年齢、電話番号、参加希望日(①～④のうち1つ)を明らかにして、電話かファクス、メール、直接、同センター(☎77・7371、☎77・7750、✉jinken-center@city.ikoma.lg.jp)

奈良先端科学技術大学院大学 公開講座2022

環境問題・食料問題・嗜好の多様化・再生医療・感染症など、私たちの生活様式は転換点にあります。こうした中、バイオサイエンスが社会に何をもたらすのかを、最新の研究動向を含め講演します。

▽とき・ところ 10月8日(土)15日(土)・22日(土)(全3回、予備日29日(土)、13時45分～16時30分、同大学ミレニアムホール

▽定員 190人(申込順)

▽費用 無料

▽申込み・問合せ 8月30日(火)から申込フォームか



最先端の研究が学べます

ルに郵便番号、住所、氏名・ふりがな、性別、年齢、電話番号を書いて、同大学企画総務課渉外企画係(☎72・5063、✉-kikaku@ad.naist.jp) ▲詳しくはこちら



生ごみ処理器「キエーロ」製作講座

土中の微生物の力で生ごみを分解するプラントタイプの処理器「キエーロ」を作りま(72cm×44cm×33cm)。

— 製作した「キエーロ」は当日持ち帰ってください。

▽対象 市内に住み、自作の「キエーロ」で1年間生ごみの減量に取り組んだ後、アンケートなどで結果報告に協力できる人

▽とき・ところ 9月3日(土)10時30分～15時30分の間で1時間30分程度、エコパーク21

— 詳しい時間は後日連絡します。

▽定員 30人(抽選制)

▽費用 500円

▽申込み・問合せ 8月17日(水)までに市ホームページの申込フォームか、はがきに住

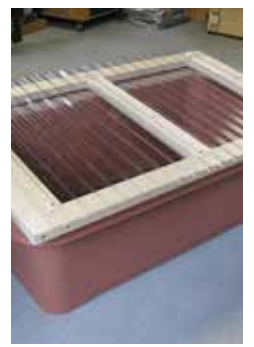

ペランダなどにも置けます

椅子ヨガで脚のむくみ改善

ヨガの呼吸法とストレッチ効果の高いポーズで冷房などからくる冷えや脚のむくみ改善を目指します。身体を動かして、老廃物を流しましょう。

▽対象 市内に住む、おおむね60歳以上

▽とき・ところ 8月25日(木)14時～15時、RAKU-RAKUはうす

▽必要品 動きやすい服装、タオル、バスタオルかヨガマット、飲み物

▽定員 20人(申込順)

▽費用 無料

▽申込み・問合せ 8月15日(月)から電話か直接、RAKU-RAKUはうす(☎73・8778、10時～16時)

ミュージアム講演会

京都教育大学名誉教授の西山克さんによる講演会「妖怪の誕生」を開催します。妖怪キャラクターのルーツは室町時代の「妖物絵」にまで遡ります。大徳寺真珠庵蔵の「百鬼夜行図」のような絵巻を読み解きながら、妖怪の誕生についてみんなで考えます。

▽とき・ところ 8月20日(出) 14時～15時30分、生駒ふるさとミュージアム

▽定員 48人(申込順)

▽費用 600円(親子で参加の中学生以下は無料、中学生以下だけの場合は300円、生駒歴史文化友の会会員は500円)

▽申込み・問合せ 8月9日(火)～19日(金)に氏名、電話番号を明らかにして、電話かファクス、メール、直接、同ミュージアム(☎71・7751、☎71・7752、✉info@ikom-a-museum.jp)

紀平凱成ピアノコンサート ツアー2022

異色の天才ピアニストの奈良県での初めてのコンサート



紀平凱成さん

です。世界が注目する奇跡の才能をお聴きください。

▽とき・ところ 10月23日(日) 14時開演(開場は13時15分)、たけまるホール

——公共交通機関を利用してください。

▽費用 3000円(全席指定・未就学児入場不可)

——入場券は8月14日(日)10時から、たけまるホール、北コミュニティセンター、STAはばたき、南コミュニティセンターせせらぎ、鹿ノ台ふれあいホール、図書館で販売します(プレイガイドはチケットぴあ(Pコード217-839)かイープラスでも販売)

▽問合せ たけまるホール(☎75・0101)

福祉センターの短期教室

▽対象 市内に住む60歳以上(8月1日現在)か心身障が

い者・児(国が指定する難病含む)

——今年度と同センターの各種教室に未参加の人を優先します。

▽ところ 同センター

——12時30分と13時に生駒駅南口発(東生駒駅は5分後)の無料送迎バスを運行します。

▽申込み・問合せ 8月16日(火)(必着)までに、はがきか電話、ファクス、メールで住所、氏名・ふりがな、生年月日、障害者手帳の有無と種類・等級、難病名、電話番号、希望する教室名を明らかにして、同センター(〒630-0221、さつき台2丁目6-1、☎73・0700、☎73・0294、✉fukusi-center@kc.n.jp)

モルック体験会

手軽に楽しめ、脳のトレーニングにもなるスポーツ「モルック



下手で木の棒を投げて12本のピンを倒すモルック

ク」を日本モルック協会理事の指導のもと試合形式で行います。

▽とき 9月3日(土)13時30分～15時30分

▽定員 20人(抽選制)

▽費用 無料

七宝焼き教室

銅板に釉薬を塗って、楽しく簡単にできるブローチを作ります。

▽とき 9月20日(火)、10月18日(火)、11月15日(火)、13時30分～15時30分(全3回)

▽定員 8人(抽選制)

▽費用 1500円(全回分)

手話奉仕員養成講座(基礎編)

入門編で学んだ手話をレベルアップさせ、聴覚障がいのある人とスムーズに日常会話をすることが実際に手話奉仕員として活動することを目指します。

▽対象 市内に住むか市内へ通勤・通学している人で入門編を修了している人

▽とき・ところ 9月10日～令和5年2月25日の毎週土曜日(10時～12時)全24回。午前・午後で2講座する日

が3日あり)、福祉センター——生駒駅・東生駒駅から無料送迎バスがあります。

▽定員 20人(抽選制)

——定員を超えた場合は今年度の入門編修了者を優先します。

▽費用 無料(テキストがない人は3300円が別途必要)

▽申込み・問合せ 8月19日(金)までに、はがきか電話、ファクス、メールで住所、氏名・ふりがな、電話番号、入門編受講歴を明らかにして、同センター(〒630-0221、さつき台2丁目6-1、☎73・0700、☎73・0294、✉fukusi-center@kc.n.jp)

第9回 生駒ミニアート展

日本画や水墨画、水彩画など小さいサイズの絵画展です。

▽とき・ところ 8月31日(水)～9月4日(日)、10時～17時

(初日は13時から、最終日は15時まで)、芸術会館美楽来

▽費用 無料(申込不要)

▽問合せ 生駒市日本画協会事務局の山本さん(☎78・5458)



(左から) 桂あおばさん、桂ぼんぼ娘さん

生駒寄席たけまる亭あおば・ぼんぼ娘二人de勉強会

上方落語界のホープ二人が生駒を舞台に真剣勝負を行います。ゲストは、めぐまりこさんです。

▽とき・ところ 10月10日(祝) 14時開演(開場は13時15分)、たけまるホール

—公共交通機関を利用してください。

▽費用 1000円(全席自由・未就学児入場不可)

—入場券は8月13日(土)10時から、たけまるホール、北コミュニティセンター、S.T.Aはばたき、南コミュニティセンターせせらぎ、鹿ノ台ふれあいホール、図書館で販売します(プレイガイドはF.A.N.Yチケットで販

売)。

▽問合せ たけまるホール(☎75・0101)

初心者向け無料囲碁ゲーム

簡単なルールで、すぐに対戦できる囲碁ゲームの体験会です。

▽対象 市内に住む小学生以上

—低学年は要保護者同伴です。

▽とき・ところ 8月15日(月)・22日(月)・29日(月)、13時30分～15時30分、人権文化センター別館

▽定員 各10人(当日先着順)

▽問合せ 同センター(☎77・7371)

ハロハロ☆ikoryu 世界の文化で交流

ミャンマーでは毎春秋に巨大な手作りの気球に松明を灯して飛ばすお祭りがあります。講師のティンティンヌエさんと、ミニチュアのランタンを作り、優しくどこか懐かしくなるようなミャンマーの文化を感じませんか。

▽とき・ところ 9月4日(日) 10時～13時、たけまるホール



自分だけのデザインを作ってみませんか

▽定員 15人(抽選制)

▽必要品 手拭き用タオルかウェットティッシュ、持ち帰り用の袋

▽費用 一人500円

▽申込み・問合せ 8月26日(金)までに、はがきかメール

に参加者全員の住所・氏名・年齢・電話番号を書いて、NPO法人いこま国際交流協会「ハロハロ」係(〒630-0257、元町1丁目7-6からポート気付、☎090・8237・2463、entry@ikoryu.net、電話は18時～20時)

春野菜づくり講習会

緑の相談員の安堂和夫さんによる春野菜の管理方法を学ぶ教室。いちごの苗のプレゼンともあります。

▽対象 市内に住むか市内へ通勤・通学している人

▽とき・ところ 9月18日(日)

13時30分～15時30分、花のまちづくりセンターふろーらむ

▽定員 15人(抽選制)

▽費用 300円(材料代)

▽申込み・問合せ 8月26日(金)(必着)までに、はがきか電話、ファクス、メールで住所、氏名・ふりがな、日中連絡のつく電話番号を明らかにして、同センター「春野菜づくり講習会」係(〒630-0122、真弓1丁目11-16、☎70・0187、☎70・0287、hanamachi@city.yikoma.lg.jp)

簿記教室

帳簿の基礎知識や伝票・帳簿の記入、決算整理などについて学びます。

▽対象 記帳に不慣れな人や複式簿記を初めて学ぶ人

▽とき・ところ 9月8日(木)・9日(金)、9時30分～16時30分、生駒商工会議所生駒セ

イセイビル6階(全2回)

▽定員 10人(申込順)

▽費用 3000円

▽申込み・問合せ 8月16日(火)から電話で同会議所(☎74・3515)

ドタバタコメディショー&サイエンスショー

ちゃっかり者の姉と、おとぼけな弟によるドタバタパフォーマンスト、ボルトボルズによる科学実験ショーでワクワクドキドキをお届けします。

▽対象 子どもと保護者

▽とき・ところ 9月10日(土) 14時開演(開場は13時15分)、たけまるホール

—公共交通機関が近隣駐車場を利用してください。

▽定員 850人(予定。当日先着順、座席は選べません)

▽費用 無料

▽問合せ 生涯学習推進連絡会(生涯学習課内、内線3722)



(左から)カッシーくん&ままれちゃん、ボルトボルズ

市職員が市の事業や制度を
出張レクチャー

どこでも講座

▷対象 主な構成員が市内に住むか市内へ通勤・通学する人で、10人以上の参加者を集められる団体・グループ

▷とき 担当課と調整してください。

▷ところ 会場は、団体・グループで準備してください(施設見学などは除く)。

▷内容 防災や子育て、まちづくりなど——詳しくは市ホームページか市公共施設などに配架しているチラシで確認してください。

▷費用 無料(資料や材料代など実費が必要な講座があります。会場使用料など開催に必要な経費は、団体・グループで負担してください)

▷申込み・問合せ 希望する講座の担当課と日程などを調整した後、開催日の20日前までに申請書を郵送かファクス、メール、直接、担当課か広報広聴課(〒630-0288、☎74-1105、✉kouhouka@city.ikoma.lg.jp)

▷注意

- ◇講座終了後に報告書の提出が必要です。
- ◇オンラインによる開催が可能な講座もありますので、担当課へご相談ください。

——混雑状況により入館を断る場合があります。

▽必要品 水着、水泳キャップ、タオル、ゴーグル(使用は自由)、飲み物、着替え

▽費用 無料

▽申込み・問合せ 8月19日(金)までに往復はがきに住所、氏名・ふりがな、性別、年齢、学年、電話番号、希望種目を書いて、スポーツ振興課(〒630-0288、内線3761)

——詳しくは、市ホームページをご覧ください。

▽対象 市内に住むか市内へ通勤・通学している人

▽とき・ところ 8月1日(月)～31日(水)(23日(火)・28日(日)9時～13時を除く)

▽割引後の利用料金 65歳以上290円、16歳以上340円(障がいのある人は170円)、小・中学生170円

▽必要品 市内であることが証明できるもの

▽問合せ 同プール(☎76・1123)

▽必要品 健康保険証、昼食、飲み物

▽定員 20人(抽選制)

▽費用 200円

▽申込み・問合せ 8月22日(月)までに、はがきかメールに参加者全員の住所・氏名・年齢・当日連絡のとれる電話番号(メールは件名にコース名)を書いて、生駒市観光協会事務局「慈光寺の戸閉式体験」係(〒630-0288、観光振興室内、内線2310)✉ikoma-kankou@city.ikoma.nara.jp)

スポーツ



スポーツ教室

▽費用 無料

▽問合せ (二財)生駒市スポーツ協会(☎73・8822)

なぎなた

▽対象 市内に住むか市内へ通勤・通学している小学生以上(申込不要)

▽とき・ところ 9月3日(土)・10日(土)・17日(土)・24日(土)、14時～16時、生駒市体育協会滝寺S.C.武道館

▽指導 市なぎなた連盟員

親子体操

▽必要品 運動着

▽対象 市内に住むか市内へ通勤・通園している、7月31日現在で満2歳6か月～4歳の子どもと保護者

▽とき・ところ 9月13日(火)・27日(火)、10月11日(火)・25日(火)、11月8日(火)・15日(火)、10時～11時、生駒市体育協会総合S.C.体育館

▽指導 市体操協会員

▽必要品 運動着、上靴

▽定員 50組(抽選制)

▽申込み 8月31日(水)までに往復はがきに住所、氏名・ふりがな、年齢、性別、学校名、学年、電話番号を書いて、(二財)生駒市スポーツ協会「親子体操教室」係(〒630-0266、門前町9-1-20)

小学生水泳競技大会

——往復はがきは一人につき一通です。

▽対象 市内に住むか市内へ通学している小学生で、保護者の同意がある人(保護者の同意書と出場参加券は、返信用はがきに添付します)

▽とき・ところ 8月28日(日)8時30分～13時、井出山屋内温水プールTACきらめき

▽種目 全て25m、一人2種目以内(申込順、申込者多数の場合は、どちらか1種目)

◇1・2年生の部：ビート板泳、自由形、背泳ぎ

◇3・4年生の部、5・6年生の部：自由形、平泳ぎ、背泳ぎ

イコマニア



市民の皆さんが協働で行うイベントを「イコマニア」に認定。地元「いこま」にぎわいのある楽しいまちにしましょう。

恒例 慈光寺の戸閉式をいっしょに体験しませんか

額田(ぬかた)駅から摂河泉(せつかせん)展望コースを登り、慈光寺(じこうじ)で戸閉式を体験。暗峠(くらとや)を経て伊勢街道(いせかいどう)を南生駒(みなうま)駅前まで案内します。

▽とき・ところ 9月17日(土)、9時額田駅出発(受付は8時40分から)、15時頃南生駒駅解散

▽必要品 健康保険証、昼食、飲み物

▽定員 20人(抽選制)

▽費用 200円

▽申込み・問合せ 8月22日(月)までに、はがきかメールに参加者全員の住所・氏名・年齢・当日連絡のとれる電話番号(メールは件名にコース名)を書いて、生駒市観光協会事務局「慈光寺の戸閉式体験」係(〒630-0288、観光振興室内、内線2310)✉ikoma-kankou@city.ikoma.nara.jp)

**いこま山であそぼう！
わいわい祭**

生駒山の大自然の中で小学生の手づくりの輪投げや、宝さがしなど、楽しいお店がいっぱいの祭りを開催します。パンやジュースなどの軽食もあります。

▼とき・ところ 8月20日(土) 10時～14時、滝寺公園と生駒山中の雑木林(雨天時は8月21日(日)に延期)
——公共交通機関を利用してください。

▼費用 入場無料(ゲームなどは有料)
▼問合せ NPO法人いこま山の子会 ☎090・5137・6614 ✉yamanoyo.uten@gmail.com

たんぼっぼクラブであそぼう！

絵本の読み聞かせや親子でわらべうた遊びをします。終了後は、いっしょにおもちゃで遊べます。

▼対象 3歳までの子どもと保護者
▼とき・ところ ①9月15日(木)②10月20日(木)③11月17日(木)

(木)④12月15日(木)
——時間は、いずれも10時～10時30分で、ディナーズコープいこまで行います。

▼定員 各5組(申込順)
▼費用 無料
▼申込み・問合せ 8月8日(月)～各開催日の1週間前までにファクスかメールで、同クラブの平井さん(☎兼☎73・0865、✉hirai@sing.s.jp)

生駒市観光ボランティアガイド養成講座

本市の歴史・文化・風土を全8回の講座や現地見学で学ぶ養成講座を開催します。本講座受講後、希望者は同ガイドの会へ入会し、活動できます。

▼とき・ところ 9月14日(水)、①10時～12時②13時～14時45分、市役所大会議室・セイゼイビル
——3回目以降は9月21日(水)・28日(水)、10月5日(水)・12日(水)・19日(水)・26日(水)で午前中が中心です。3回ある現地見学は、解散が午後になる場合があります。
▼定員 30人(抽選制)
▼費用 1000円

家族介護教室

介護について不安なことはありませんか。テーマごとに専門家が話します。
▷対象 家族の介護をしている人や介護について知りたい人など
▷定員 各15人(申込順。希望講座だけの受講も可)
▷費用 無料
▷ところ・申込み・問合せ 8月8日(月)から電話で、生駒市デイサービスセンター幸楽(☎74-3333)

とき	講座テーマ	講師
9月10日(土)	介護者のストレス軽減・免疫力アップのアロマ紹介	日本エンシェリセラピア協会理事長の浦野典子さん
24日(土)	免疫力アップの食事について	やすらぎの杜延寿管理栄養士の半田恵美子さん
10月8日(土)	介助の仕方・自宅のできる運動	友誼会総合病院リハビリテーション科技師長の徳久謙太郎さん
11月5日(土)	お薬の上手な飲み方～家族が知っておいてほしい管理方法など～	若葉薬局代表取締役の倉本孝さん
12月10日(土)	排泄ケアのコツ	(株)はいせつ総合研究所代表の浜田きよ子さん

◇いずれも時間は13:30～15:00です。

▼申込み・問合せ 8月18日(木)(必着)までに、はがきかメールに参加者全員の住所・氏名・年齢・当日連絡のとれる電話番号(メールは件名に「ガイド養成講座」を書いて、生駒市観光協会事務局ガイド養成講座係(〒630-0288、観光振興室内、内線2310、✉ikoma-kankou@city.ikoma.nara.jp)

静物画を描きます。

▼対象 市内在住のアクリル画初心者
▼とき・ところ 9月3日(土) ①10時～12時②13時30分～15時30分、芸術会館美楽来

▼必要品 りんご1個
▼定員 各10人(申込順)
▼費用 無料
▼申込み・問合せ 8月8日(月)～20日(土)に往復はがきに氏名、住所、参加希望時間(①か②)を書いて、平本重次さん(〒630-0243、俵口町1864-1、☎73・5300)

楽しくアクリル画を描こう

アクリル画の基礎を学びながら、りんごをモチーフにした

自主学習グループ

歌唱をハートで楽しもう！

課題曲を選び、グループで学習します。
▼とき・ところ 9月8日(木) 13時～17時、東旭ヶ丘周辺
——詳しい場所は問い合わせください。

▼定員 30人(申込不要)
▼費用 1000円
▼問合せ 歌唱・ハート&ハートの大鋸さん(☎090・887・7146)

心に沁みるシャンソンを!

「シバの女王」他2曲をやさしい指導で歌いましょう。

▽とき・ところ 8月16日(火) 14時45分～16時45分、たけまるホール

▽定員 15人(申込不要)

▽費用 無料

▽問合せ ルミエールの会の 笹部さん(☎79・2565)

社交ダンス無料体験会

楽しい社交ダンスをいっしょに踊りましょう。

▽とき・ところ 9月3日(土) 9時30分～11時30分、図書館

▽必要品 ダンスシューズか運動靴、飲み物

▽定員 15人(申込不要)

▽問合せ 生駒ダンス「さくらんぼ」の三條さん(☎090・6061・1432)

ストレス解消健康カラオケ

懐かしい童謡や民謡、新曲を楽しく唄いましょう。

▽とき・ところ 9月3日(土) 13時～17時、東旭ヶ丘周辺

——詳しい場所は問い合わせてください。

▽必要品 筆記用具

▽定員 15人(申込順)

▽費用 1000円

▽申込み・問合せ 8月8日(月)～9月2日(金)に電話でカラオケ部会、歌唱道の会の 大和谷さん(☎080・015180013)

いっしょに写経しませんか

写経を通して教典学習や書く技術の向上を目指します。

▽とき・ところ 8月18日(木) 13時～16時、たけまるホール

▽必要品 すずり、墨、小筆、下敷、文鎮、半紙

▽定員 15人(申込順)

▽費用 無料

▽申込み・問合せ 8月10日(水)～17日(水)に電話で写経の爽心会の高橋さん(☎71・4141)

万葉ダンスファンタジー

万葉集をテーマにしたダンスの発表会です。

▽とき・ところ 8月28日(日) 15時～16時、南コミュニティセンターせせらぎ

▽定員 15人(申込順)

▽費用 無料

▽申込み・問合せ 8月10日

民謡無料講習会

初めての人も唄える、日本各地の民謡をいっしょに楽しみましょう。

▽とき・ところ 9月1日(木) 10時～11時、たけまるホール

▽定員 15人(申込順)

▽申込み・問合せ 8月25日(木)～31日(水)に電話で鶯声会の藤尾さん(☎080・53070296)

語り継ぐ戦争と平和の集い

語り手二人の父親のインパール作戦従軍記を聞き、戦争と平和について、いっしょに考えましょう。

▽とき・ところ 8月27日(土) 13時30分～16時、図書館

▽定員 50人(申込不要)

▽費用 無料

▽問合せ 生駒市平和委員会の田中さん(☎74・3694)

ジャズダンスを楽しもう

ストレッチ1時間と30分のジャズダンスを楽しみます。

▽とき・ところ 8月13日(土) 10時～11時30分、北コミュニティセンターIISTAはばたき

▽必要品 タオル、飲み物、あれば上靴、敷物

▽定員 15人(申込不要)

▽費用 無料

▽問合せ ぐるーぷE☆Zの 國分さん(☎090・65542144)

カラオケ合同発表会

道の会、絆の会、ハート&ハートの成果発表会です。

▽とき・ところ 9月4日(日) 10時～17時、たけまるホール

▽必要品 筆記用具

▽定員 15人(申込不要)

▽費用 無料

▽問合せ カラオケ部会、歌唱道の会の 大和谷さん(☎080・15180013)

募集



放送大学の学生を募集

BS放送やインターネットで福祉・経済・歴史・文学・情報・自然科学・心理学など、約30

0の分野を学べる通信制の大学です。全国に学習センターがあり、サークル活動などの学生の交流もあります。

▽対象 満15歳以上(大学卒業を目指す全科履修生だけ 満18歳以上で大学入学資格のある人)

——入学試験はありません。

▽申込み 第1回は8月31日(水)まで、第2回は9月1日(木)～13日(火)17時に同大学ホームページから

各種自衛官などの募集

▽種目・受付期間

◇一般曹候補生：9月5日(月)まで

◇航空学生：9月8日(木)まで

◇防衛医科大学校 看護学科：10月5日(水)まで

◇防衛医科大学校 医学科：10月12日(水)まで

◇防衛大学校：10月26日(水)まで

◇自衛官候補生：1年中
▽受付・問合せ 自衛隊奈良募集案内所(☎0742・275701)

「高山竹あかり」川柳・ポランティア募集

▽申込み・問合せ 9月2日(金)(必着)までに、はがきかフアックス、メールに必要事項を書いて、「高山竹あかり」実行委員会事務局「川柳」係か「ポランティア」係(〒630-0101、同園内、高山町3440、☎79・3344、☎79・9944、✉kyoushi.thu.t@kcnp.jp)

川柳

10月8日(土)・9日(日)に開催する竹あかり会場 高山竹林園(で点灯する行燈あんどんに書き入れる川柳を募集します。

▽テーマ 「平和」「笑」「竹」

▽応募上の注意

◇作品は自作で未発表のものに限ります。

◇一人3句まで応募できます。

◇投句は楷書ではっきりと、氏名には、ふりがなを忘れずに書いてください。



川柳を行燈に書いて浮かべます

◇応募作品は返却しません。

▽費用 無料

▽申込み必要事項 住所、氏名・ふりがな、年齢、電話番号、川柳

ポランティア

ろうそくの配置・点灯・交換、その他の行事補助をお願いします(謝礼なし。夕食は提供)。

▽とき・ところ

①10月8日(土)14時～20時頃(点灯式は17時から)

②10月9日(日)15時～20時頃(点灯は17時30分)

——いづれも高山竹林園で行います。できるだけ無料送迎バス(学研北生駒駅発)を利用してください。

▽申込み必要事項 住所、氏名・ふりがな、年齢、電話番号、従事可能な日(①か②か両日)、会場までの交通手段

令和5年「二十歳のつどい」を開催します

▽問合せ 生涯学習課(内線3731)

二十歳のつどい

本市成人式は今年度から「二十歳のつどい」と名称を変更し二部制で開催します。

▽対象 平成14年4月2日～

平成15年4月1日に生まれた市内に住んでいる人と市外へ転出した本市出身の人

——案内はがきは12月初旬に発送予定です。市外に転出した人で、本市「二十歳のつどい」に出席を希望する人は、10月から受付を開始します。詳細は10月1日以降に市ホームページを確認してください。

▽とき 令和5年1月9日(祝)

⑩時から：生駒南・緑ヶ丘・上光明中学校区在住者

⑪14時から：生駒・生駒北・鹿ノ台・大瀬中学校区在住者

——市内転居などにより、住んでいる校区と卒業中学校が異なる場合は、卒業した中学校区の部に出席できます。

▽ところ たけまるホール

——公共交通機関を利用してください。

▽運営委員を募集します

当日までに、数回打合せがあります。

▽対象 市内に住む平成14年4月2日～平成15年4月1日に生まれた人

▽定員 若干名

▽申込み 8月19日(金)(必着)までに、はがきかメールに住

所、氏名・ふりがな、電話番号、生年月日を書いて、生涯学習課「二十歳のつどい」係

(〒630-0288、☎10-arining@city.ikoma.lg.jp)

子育てのお手伝いしてみませんか

子育てのお手伝いしてみませんか

子どもの一時的預かりや幼稚園、習い事への送迎を助けてほしい人(依頼会員)とそのサポートができる人(援助会員)をつなぐ、ファミリー・サポート事業の援助会員を募集します。

自宅や近所で、子育てのサポートをしませんか。

▽対象 市内に住む20歳以上で、心身ともに健康で子育てを応援したい人

▽とき・ところ 9月9日(金)10時～12時、子育て支援総合センター

▽費用 無料

——会員登録には、縦4cm×横3cmの顔写真2枚と本人確認書類(運転免許証やパスポートなど)が必要です。

▽申込み・問合せ 9月7日(水)までに障がい福祉課にある申込書を書いて、直接、同課(内線7260)

——作品は額装などを施し、10月26日(水)までに出品者の住所・氏名・ふりがな、題目を書いて、同課へ提出してください。

▽申込み・問合せ 開催日の前日までに電話でファミリー・サポート(☎73・5552)

▽対象 県内に住む障がい者・児

▽作品展のとき・ところ 12月3日(土)～8日(木)、9時～17時(月曜日は休館。8日は12時まで)、奈良県文化会館(奈良市登大路町)

▽種目 絵画、写真、書道、工芸、手芸、文芸(短歌・俳句・川柳)、コンピュータ・タイプライター(作品は、縦1.2m(書道だけ2m)×横1.8m×奥行き1.5m以内)

▽出品点数 種目・個人作品・合同作品を問わず一人につき1点



地域のみみなで子育てしませんか

第54回生駒青少年「小さな親切」作文コンクール

小さな親切をして喜ばれたこと・うれしかったこと・見て感動したことなど、また、特別テーマ「思いやりは、心のワクチン」をテーマとした作文(400字詰め原稿用紙3枚まで)を募集します。

——応募者全員に参加賞、入賞者に表彰状、副賞を贈ります。

▽対象 市内に住むか市内へ通学する小学生・高校生

▽提出方法 9月2日(金)必着(までに原稿用紙に作文のタイトル、学校名、学年、氏名・ふりがなを書いて、直接、市内の小・中学校、高校か郵送で、南都銀行生駒支店「生駒小さな親切作文コンクール」係(〒630-0245、北新町11-3)

▽問合せ 「小さな親切」運動生駒支部の宮本さん(☎73・4665)

「高山竹林園フォトコンテスト」の作品を募集

▽作品条件

◇令和3年4月1日以降に同

園内で撮影されたもの

◇2L版以上A4以下

◇一人3点まで(未発表・発表予定のないものに限り)

◇合成・変形などの画像処理加工をしていないもの

▽賞 優秀賞1点(1万円分のQUOカードと茶釜)、佳作5点(2千円分のQUOカードと茶釜)

——令和5年3月に審査し、入選者に通知する他、同園ホームページでも公表します。

▽注意

◇個人が特定できる作品は必ず本人の許諾を得てください。

◇入選作品の使用権は主催者に帰属し、園内での展示や同園のPRなどに使用することがあります。

◇応募作品は返却しません。

▽申込み・問合せ 9月1日(木)～令和5年2月24日(金)

に必要事項を書いた応募用紙を作品の裏面に一枚ずつ貼って、郵送か直接、同園(〒630-0101、高山町3440、☎79・33344、kyoushitsu@kcn.jp)
——応募用紙は同園で配布。

ホームページでダウンロードできます。



▲詳しくはこちら

東生駒地域包括支援センターの職員募集

▽対象 主任介護支援専門員の資格がある人

▽勤務内容 地域支援事業などの地域包括支援センター業務

▽勤務場所 東生駒地域包括支援センター(勤務内容や給料などの詳細は問い合わせください)

▽募集人数 1人

▽申込み・問合せ 同センター(☎75・3367)

子育て・教育



令和5年度小学校隣接校選択制

隣接校選択制

隣接校選択制は、子どもたちが安心して通学できるように、入学を指定されている学校(指定校)以外の家から近い学校(隣接校)を選択できる制度です。詳しくは10月に配布予定の隣接校選択制実施要領でお知

指定校と選択できる学校の範囲

指定校(電話番号)	隣接する学校
生駒北(78-1100)	鹿ノ台・真弓・生駒台
鹿ノ台(78-6282)	生駒北・真弓
真弓(78-4326)	生駒北・鹿ノ台・あすか野・生駒台
あすか野(78-6208)	真弓・生駒台
生駒台(75-0075)	生駒北・真弓・俵口・あすか野・桜ヶ丘
俵口(74-8832)	生駒台・桜ヶ丘・生駒
桜ヶ丘(75-1980)	生駒台・俵口・生駒・生駒東
生駒(73-4378)	俵口・桜ヶ丘・生駒東
生駒東(74-3572)	桜ヶ丘・生駒・壱分・生駒南
壱分(76-8615)	生駒東・生駒南
生駒南(77-8021)	生駒東・壱分・生駒南第二
生駒南第二(77-6780)	生駒南

らせします。学校の見学を希望する場合は、選択したい学校へ直接問い合わせください。

——なお、教室の状況などにより受け入れできない場合は、募集しない学校や、申請後に抽選を実施する学校があります。

▽対象 令和5年4月に市立小学校に入学する新1年生

▽問合せ 教育総務課(内線2671)

保育所の入所などについて相談しませんか

市役所に相談窓口を設置している保育コンシェルジュによる出前相談会、「幼稚園か保

育所で迷っている「保育所の入所手続きについて知りたい」などの悩みを相談しませんか。

▽対象 市内在住で未就園児の子どもの保護者

▽とき・ところ 9月6日(火)14時～14時30分、14時40分～15時10分、15時20分～15時50分、北コミュニティセンターLISTAはばたき

▽定員 各1世帯(申込順)——空きがあれば当日参加も受け付けます。

▽費用 無料

▽申込み・問合せ 8月8日(月)から電話で保育コンシェルジュ(内線2779)

奈良西養護学校の 就学・入学相談と体験学習

▽ところ・問合せ 奈良西養護学校(奈良市帝塚山西、☎0742-45-1421)

■就学・入学相談

▽対象 知的障がいのある子どもと保護者・教職員・保育士・施設関係者など

▽とき 11月まで

▽申込み 小学部は随時、電話で同校、中学部・高等部は、在籍校を通じて同校

■体験学習

▽とき 小学部(来年度就学を迎える知的障がいのある子どもと保護者や保育士、施設関係者)：9月以降に個別で受付(要電話申込)

▽対象 小学部(知的障がいのある児童(小学6年生)と保護者、教職員)：9月22日(木)、10月14日(金)・20日(木)・21日(金) — 9月8日(木)までに在籍校を通じて同校に申し込んでください。

▽対象 高等部(知的障がいのある生徒(中学3年生)と保護者、教職員)：入学相談後、随時 — 日程は、入学相談申込

時に調整します。

■教育相談

指導上の教育相談も随時受け付けています。電話で申し込んでください。

ひとり親応援！市役所にハローワークが出張

ハローワーク奈良が児童扶養手当受給者を対象とした臨時相談窓口を市役所に設置します。同手当の現況届を提出するときに、仕事についての悩みを相談してください。

▽とき・ところ 8月2日(火)・17日(水)、9時30分～15時、市役所2階(子ども総務課前)申込不要)

▽問合せ ハローワーク奈良(☎0742-36-1601、自動音声に従い「48#」と押ししてください)

健康・福祉



精神障がい者と家族の無料相談会・仲間のサロン

▽ところ 北コミュニティセンター(ISTIAはばたき) — 地域活動支援セン

令和4年1月2日～6月1日に本市に転入した皆さんは申請が必要です

令和4年度 非課税世帯などへの 臨時特別給付金

▷対象 今年6月1日時点で本市に住民票があり、世帯全員の令和4年度分の住民税均等割が非課税である世帯 — 住民税が課税されている者の扶養親族などだけからなる世帯や令和3年度に本給付を受けた世帯は除きます。

▷給付額 1世帯あたり10万円
▷申請 11月30日(水)までに必要事項を記入した申請書を郵送か直接、臨時特別給付金窓口(市役所地下1階) — 申請書は市ホームページからダウンロードするか公共施設などで取得できます(郵送を希望する人は同窓口に電話してください)。



▲ページはこちら

▷注意 令和4年1月1日以前から本市に住民票がある人には7月上旬に確認書を郵送しています。

▷問合せ 市コールセンター(☎0120-373-308、平日8:30～17:15)か同窓口(内線6511)

ターコスモールいこま(☎73-0900、☎73-0907、電話は11時～18時)

■精神障がい者と家族の無料相談会

精神障がいがある人と家族の困りごとを精神保健福祉士の聞き、利用できるサービスや相談先などの情報を提供します。「相談先が分からない」「どうしたらいいか分からない」「人は気軽に相談してください。」

▽対象 精神障がいがある人や家族
▽とき 8月23日(火)13時30分～16時30分(当日先着順。最終受付は16時。1回1・2組ずつで、20～30分程度)

— 混雑時は、すぐに案内

できない場合があります。

■精神障がいのある仲間のサロン「ピアカフェ」

悩んでいることや、うれしかった体験などを気軽に語り合いませんか。本市の研修を修了したピアサポーターが話を聞きます。

▽対象 精神障がいがある人と家族(家族だけの参加は遠慮してください)。
▽とき 8月23日(火)13時30分～16時

▽定員 15人(当日先着順)
▽費用 200円

輸血用血液には有効期限があり、長期保存ができません。

献血に協力してください

▽とき・ところ 9月7日(水)10時～12時、13時15分～16時、市役所正面玄関前
▽問合せ 健康課(☎75-2255)

輸血による副作用を少なくするため、400mlの献血にご協力をお願いします。

▽400ml献血のできる人 男性は17～69歳、女性は18～69歳で、体重が男女とも50kg以上の人 — 65～69歳の人は、60～64歳のときに献血経験がある人に限ります。妊娠中や授乳中の人、6か月以内に妊娠していた人、病気にかかっている人などは献血できません。

精神科医師による「物忘れ相談」

▽対象 「物忘れがひどくなった」「家族を医療機関に受診させたいが、本人の抵抗が強くて困っている」など、物忘れの相談がしたい高齢者や家族

——家族だけの参加も可能です。

▽とき・ところ 8月16日(火)、9月13日(火)、10月11日(火)、11月8日(火)、12月13日(火)、13時30分～16時30分、コミュニケーションセンター

▽費用 無料(1件約1時間)

1日3件程度。申込順)

▽申込み・問合せ 相談日の1週間前までに電話で、地域包括ケア推進課(内線7371)

ジフテリア・破傷風(DT)2期予防接種はお済みですか

乳幼児期に3種(ジフテリア

ア・百日せき・破傷風)か、2種(ジフテリア・破傷風)混合予防接種として受けたジフテリアと破傷風の最終免疫を得るために実施します。

▽対象 11歳以上13歳未満で、DT2期予防接種が未接種の人

▽ところ 市内指定医療機関

(市ホームページに掲載)——市外での接種を希望する場合は事前に健康課で手続きが必要です。

▽必要品 母子健康手帳、健康保険証、医療費受給資格証

▽費用 無料

▽問合せ 健康課(☎75・2255)

お酒の悩みを相談しませんか

生駒断酒会による個別酒書相談です。

▽対象 「お酒をやめたいがやめられない」「家族の飲酒で悩んでいる」など、お酒の悩みがある人や家族(家族だけの参加も可)

▽とき・ところ 9月9日(金)10時～15時、セラビーいこま

▽費用 無料

▽申込み・問合せ 開催日の前日までに電話で健康課(☎75・2255)

オストメイトの人への個別無料相談会

専門看護師や支部役員、ストーマ装具業者による相談会

です(申込不要)。

▽対象 オストメイトを利用する人(人工肛門、人工膀胱ぼうこうを持つ人)で悩みを持っている人

▽とき・ところ

◇8月16日(火)9時～12時、奈良文化会館(奈良市登大路町)

◇8月27日(土)9時～12時、奈良社会福祉総合センター(橿原市大久保町)

▽問合せ 日本オストミー協会奈良県支部の川崎さん(☎090・2110・5032)

お知らせ



市民課の臨時受付

▽とき・ところ 8月28日(日)8時30分～12時、市民課

▽取扱業務 マイナンバーカードの申請・受取、申請に必要な写真撮影(無料)、電子証明書の更新、住所の異動届、各種証明書の交付など

▽必要品 本人確認書類、マイナンバーカード(電子証明書の更新の場合)

▽マイナンバーカードの受取

必ず本人が市民課窓口に来てください。

——15歳未満の人や成年被後見人は、その法定代理人も同行してください。

▽必要品 交付通知書(はがき)、本人確認書類、通知カード、住基カード(ある人だけ)、1枚目のマイナンバーカード(更新の場合)

▽問合せ 同課(内線7061)

全国一斉「子どもの人権10番」電話相談強化週間

いじめ・体罰・不登校・児童虐待などの子どもの人権に関する問題について、人権擁護委員や法務局職員が無料・秘密厳守で電話相談に応じます。

▽対象 県内に住む児童・生徒と保護者

▽とき 8月26日(金)～9月1日(木)平日は8時30分～19時、土曜・日曜日は10時～17時

▽相談電話番号 ☎0120・007・110(一部のIP電話は使用できません)

▽問合せ 奈良地方法務局人権擁護課(☎0742・235457)

市税コーナー

税の納め忘れはありませんか

納期限が過ぎても納付が確認できない場合、督促状などを郵送します。納め忘れがないか、手元の領収書や口座振替の通帳で確認してください。もし、未納になっていると、財産調査や滞納処分の対象になります。

国民健康保険税に未納があると、来年度の国民健康保険証が交付されないことがあります。保険証がないと、医療機関での診療費が一度、全額自己負担となります。

——市税の納付書がない場合や病気・災害など特別な事情があり市税の納付が困難な場合は、収税課まで相談してください。

☎収税課(内線7172)

8月は市県民税第2期分・国民健康保険税第2期分の納付月(納期限は8月31日水)です。納期内納付にご協力ください。

口頭での要望などの記録・公表の流れ

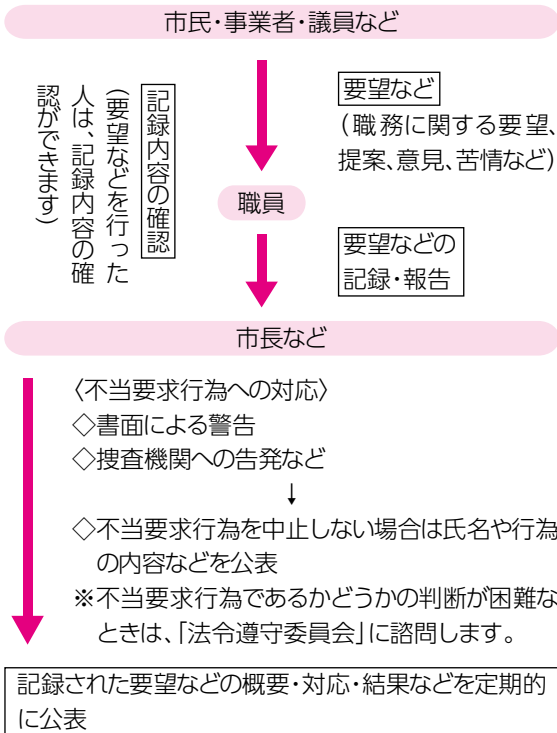

令和3年度の法令遵守推進制度の運用状況

市は、さまざまな意見や要望などを積極的に受け止め、市政の運営に生かすだけでなく、公正に職務を執行するため、法令遵守推進制度を運用しています。同制度に基づき、市職員が口頭で受けた要望などを記録に残し(左図)、その概要を公表しています。

▽運用状況(令和3年4月～令和4年3月)

◇要望などの件数：91件

◇公益目的通報の件数：0件

詳しくは、市役所(総務課、

9月のし尿くみ取り予定表

▷注意 これは浄化槽のくみ取り予定表ではありません。転入、転出などで人数が変わったり、くみ取りを開始・中止したりする場合は、申請が必要です。7:00から順次くみ取ります。



環境保全課(内線2362)

とき	1 班	2 班
1日(木)	高山町	秋津、小平尾町
2日(金)	傍示	東山町、小平尾町
3日(土)		小平尾町
5日(月)	庄田	小瀬町
6日(火)		萩の台、萩原町
7日(水)	庄田、大北	萩原町
8日(木)		藤尾町、萩原町
9日(金)	大北	鬼取町、大門町
10日(土)		西畑町、鬼取町
12日(月)	久保	有里町、西畑町、菜畑町
13日(火)		有里町
14日(水)	宮方	
15日(木)	上町	壱分町、有里町
16日(金)	芝	壱分町、西菜畑町
17日(土)	鹿畑町、北田原町	西菜畑町
20日(火)	北田原町、南田原町	東菜畑1・2丁目、東生駒1丁目、中菜畑2丁目
21日(水)	南田原町	新旭ヶ丘、西旭ヶ丘、軽井沢町、東旭ヶ丘
22日(木)	南田原町、松美台	西旭ヶ丘、山崎町、辻町
24日(土)	小明町、桜ヶ丘、俵口町	山崎町、辻町、谷田町
26日(月)	俵口町	辻町、谷田町、本町、元町1・2丁目
27日(火)	東松ヶ丘、西松ヶ丘	谷田町、東新町、仲之町
28日(水)	西松ヶ丘、喜里が丘	山崎新町、北新町
29日(木)	門前町	北新町、門前町
30日(金)		

◇7月くみ取り分手数料の口座引き落とし日は、8月31日(火)です。

行政功勞表彰
おめでと〜ございませす

長年にわたり、自治会長として自治振興に尽くされた功績を讃え、行政功勞表彰を授与しました(順不同)。

- ◇井ノ上善太郎さん
- ◇桐生馨さん
- ◇久保田聡さん
- ◇(故)西條則一さん
- ◇酒井洋幸さん
- ◇高田篤さん
- ◇竹本伸さん
- ◇段雅彦さん
- ◇中川元二さん
- ◇西本良行さん
- ◇平岩千典さん
- ◇安田富一さん

行政功勞表彰
おめでと〜ございませす

◇米倉弘幸さん

▽問合せ 秘書課(内線4062)

まだの人は申請を！
特別弔慰金

今日の我が国の平和と繁栄の礎となった戦没者の尊い犠牲に思いをはせ、国として弔慰の意を表するため、戦没者のご遺族に特別弔慰金(記名国債)が支給されます。

▽支給内容 額面25万円、5年償還の記名国債

▽請求期限 令和5年3月31日(金)まで

——今回初めて受給対象となる場合は請求方法を問い合わせてください。

生駒民俗会「生駒の古道」
第二版を刊行しました

生駒民俗会が実施した市内全域の古道調査の成果を記した一冊です(モノクロA5版178ページ)。

▽発売場所 生涯学習課、生駒ふるさとミュージアム

▽価格 1500円

▽問合せ 同会(☎050・3332・5626)



本を片手に市内を歩くのもおすすめ

特集「5分で読めてリフレッシュ」

司書おすすめの本／伊藤春風(図書館本館)



かっぱ のぞ
河童が覗いたヨーロッパ
せのお
妹尾河童／著
講談社

ヨーロッパ各国の電車の座席や車掌の服装、泊まり歩いたホテル115室の間取りなど、多種多様なスケッチと手書き文字で綴られた見聞録。ピサの斜塔に柵がないことや電車のアナウンスの少なさから日本人との精神構造の違いに気づいたり、風土の違いによるホテルの間取りや設備の差に注目したりと、筆者の好奇心旺盛な視点だからこそ見えてくるヨーロッパのおもしろさが描かれています。



忍者に結婚は難しい
横関大／著
講談社

忍者としての指令をこなしつつ、身分を隠して生活する伊賀忍者の悟郎と甲賀忍者の蛍。本来対立関係にある二人ですが、互いを一般人だと思い込み結婚します。しかしその仲は徐々に冷め、蛍はついに離婚を決意。そのやさきに起きた大物政治家暗殺事件が二人の離婚問題に大きな影響を与えます。アクションシーン満載の、現実的なようで非現実的なスリル満点ラブコメディーです。

豊かな人生のためのマネー講座

NPO法人日本ファイナンシャル・プランナーズ協会奈良支部の専門家による講座と、図書館による関連本の紹介を行います。

——同支部と共催で行います。

▷とき・テーマ・ところ

- ①9月18日(日)・・・「ストップ!!争族
～争族にならないために知っておきたい相続の基礎知識」
- ②10月2日(日)・・・「豊かな老後のために、定年前後のお金の話」
- ③12月10日(土)・・・「やっぱり気になる!!NISAとiDeCo」



相続や年金、資産形成などの話を聞けます

——時間はいずれも13:30～15:00で、北コミュニティセンターISTAはばたきで行います。

▷定員 各45人(抽選制、市内に住む人を優先)

▷費用 無料

▷申込み 8月25日(木)までに市ホームページの申込フォームからか直接、市内5図書館・室

▷問合せ 図書館北分館

問合せ(市内図書館・室)

- ◇図書館本館 ☎0743-75-5000
- ◇北分館(北コミュニティセンター^{イスタ}はばたき内) ☎71-3332
- ◇南分館(南コミュニティセンターせせらぎ内) ☎77-0005

図書館託児サービス「こあら」を利用しませんか

図書館(本館・北分館・南分館)で、保護者が本を見ている間、子どもを預かります。きょうだいの上の子とゆっくり本を選ぶための利用も好評です。

▷対象 市内に住むか市内に通勤している人

▷託児対象 未就学児

▷費用 無料

▷申込み 電話か直接、希望する館



子どもあずかる
5いばらり



ボランティアが見守ります

出張図書館inディアーズコープいこま

月2回、ディアーズコープいこまで本の貸出を始めました。1人2冊まで、利用券を持っていない人でも利用できます。買い物や外出のついでに、ぜひ気軽に借りに来てください。

▷とき・ところ 第1土曜・第3水曜日、10:30～11:30、ディアーズコープいこま(俵口町)

▷問合せ 図書館本館

◇生駒駅前図書室 ☎73-7611

◇鹿ノ台図書室 ☎78-9973

図書館のホームページはこちら▶



子育てひろば・健診・講習会

▲ 家族の中に発熱、下痢、嘔吐、発疹^{ほっしん}などの症状があれば参加を控えてください。

ひろば | 問合せ | 子育て支援総合センター(☎0743-73-5582)

子育てサロン

保護者同士で自由に話せます。子育て相談や体重測定もできます(もぐもぐサロンは、離乳食相談もあり)。

ぴよぴよサロン

- ・対象 市内に住む0～4か月頃の乳児と保護者
- ・とき・ところ 9月14日(水)13:30～15:00、同センター
- ・定員 12組(抽選制)
- ・申込締切日 8月28日(日)

もぐもぐサロン

- ・対象 市内に住む5・6か月頃の乳児と保護者
- ・とき・ところ 9月30日(金)10:00～11:30、同センター
- ・定員 12組(抽選制)
- ・申込締切日 9月14日(水)

もこもこサロン

- ・対象 市内に住む7～12か月頃の乳児と保護者
- ・とき・ところ 9月13日(火)13:30～15:00、北コミュニティセンターISTAはばたき
- ・定員 8組(抽選制)
- ・申込締切日 8月28日(日)

親と子のあそび

紙を使った簡単な工作をしたり、親子で身体を使って遊んだりすることで、子どもの心と身体の発達を促します。

うさぎ

- ・対象 市内に住む令和2年10月1日～令和3年4月1日に生まれた子どもと保護者
- ・とき・ところ 10月4日(火)・18日(火)、11月1日(火)、10:00～11:00、同センター
- ・定員 各10組(抽選制、生後4か月から対象児の兄弟姉妹の託児あり、要申込)
- ・申込締切日 9月11日(日)

えほんのひろば

図書館司書による絵本の読み聞かせや手遊びなどが楽しめます。新たな絵本に出会えるチャンスです。

- ・対象 市内に住む3歳までの子どもと保護者
- ・とき・ところ 9月7日(水)①10:00～10:30②11:00～11:30(入替制)、同センター
- ・定員 各12組(抽選制)
- ・申込締切日 8月21日(日)

サンデーひろば

園庭で遊具や、おもちゃを使って自由に遊べます。保健師に子育て相談もできます。

- ・対象 市内に住む就学前の子ども(幼稚園・保育園に通う園児も参加可)と保護者
- ・とき・ところ 9月4日(日)①9:30～10:15②10:45～11:30(入替制)、中保育園園庭
——当日は同園(☎74-5570)に問い合わせてください。
- ・定員 各50人(当日先着順)



パパひろば

父親同士の交流や子どもとの遊び方を学びます。

- ・対象 市内に住む0～2歳児の子ども一人と父親
- ・とき 9月25日(日)10:00～11:30
- ・定員 12組(抽選制)
- ・申込締切日 9月7日(水)

ひろばの申込みはこちら

各ひろばの申込締切日までに市ホームページの申込フォームから



講座 | ところ・問合せ | 子育て支援総合センター(☎73-5582)

パパセミナー「赤ちゃんとおそぼう」4回シリーズ

初めて子育てをする父親が赤ちゃんとの関わり方や遊び方を学んだり交流したりします。母親向けに別室で座談会を行います。

- ・対象 市内に住む10月1日時点で生後2～12か月の第1子と父親・母親
- ・とき・ところ 10月2日(日)・16日(日)・30日(日)、11月13日(日)、10:00～11:30
- ・定員 10組(抽選制)
- ・申込締切日 9月8日(木)



どならない子育て練習法 7回シリーズ

子どもにしてほしい行動を効果的に伝える練習をします。さまざまな場面を想定し、体験しながら学びましょう。

- ・対象 市内に住む8月1日現在で2～12歳の子どもの保護者
- ・とき・ところ 9月8日(水)・15日(水)・22日(水)・29日(水)、10月6日(水)・13日(水)・20日(水)、①10:00～12:00②13:30～15:30
- ・定員 各6組(抽選制。生後4か月から託児あり、要申込)
- ・申込締切日 8月21日(日)

講座の申込みはこちら

各講座の申込締切日までに市ホームページの申込フォームから



?? みっきランド ってどんなところ? ??

みっきランドは、子育て中の親子が好きなときに来て、遊んだり、悩みを語ったりできる場所です。外遊びができない猛暑日や雨の日、広くて安全な場所で遊ばせたいとき、誰かに子育ての悩みを相談したいとき…。みっきランドにぜひ来てください。



家にはないおもちゃで遊べます

▷**対象** 市内に住む0歳～2歳児、就園前の子どもと保護者

▷**開所日** 月曜～日曜日の9:30～12:00、13:00～16:00(第3金曜日、祝日、年末年始を除く)

▷**ところ** 生駒セイセイビル3階

—妊婦の皆さんや1歳未満の乳幼児と来館する保護者は、生駒駅南自動車駐車場の駐車料金が3時間無料になるエンジェルパスを利用してください。母子手帳と運転免許証、印鑑があれば同駐車場の窓口で申請できます。



▲詳しくはこちら

▷**費用** 無料

▷**問合せ** みっきランド(☎75-2111)

CHECK

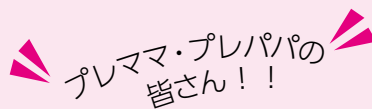

みっきランドの見学に来ませんか？

見
てみよう

遊んでいる親子や、室内の様子がわかる

聞
いてみよう

先輩ママ・パパにいろいろ質問できる

集
めよう

保育園や市内の子育て情報を入手



見学はいつでも大歓迎。健康課が主催する「パパママ教室」受講時も見学できます(左:室内の様子、右:プレママ・先輩ママ交流会)。

健診・相談・講習会 | ところ | セラビーいこま | 問合せ | 健康課(☎75-2255)

▲できるだけ対象児と保護者一人で参加してください。

🌸 10か月児すくすく子育て相談

身体計測、育児・栄養相談、手遊びの紹介(全て希望制)

- ・**対象** 市内に住む令和3年10・11月に生まれた乳児と保護者
- ・**とき** 9月27日(火)9:00～10:00(要申込)
- ・**必要品** 母子健康手帳、バスタオル

🌸 3歳児歯科健康診査・子育て相談

歯科医による歯科健診、育児・歯科・栄養・発達相談(歯科健診以外は希望制)

- ・**対象** 市内に住む令和元年8・9月に生まれた幼児と保護者
- ・**とき** 9月29日(木)9:00～10:00(要申込)
- ・**必要品** 母子健康手帳
- ・**注意** 虫歯になりやすい年齢です。必ず受診しましょう。



今の時期がたいせつです

👩 ママとベビーのおっぱい相談会

助産師による授乳相談・体重測定・交流会など(マッサージなどの直接的な手技は行いません)

- ・**対象** 市内に住む令和4年5～8月に生まれた乳児と母親(直接、授乳状況を確認することがありますので、参加は母親に限定しています)
- ・**とき** 9月15日(木)10:00～11:30
- ・**必要品** 母子健康手帳、バスタオル、おむつや着替えなど
- ・**定員** 5組(申込順)
- ・**申込み・問合せ** 9月1日(木)10:00から電話で同課マタニティコンシェルジュ(☎75-1175)

👩 はじめての離乳食講習会

離乳食の講義・調理実習

- ・**対象** 市内に住む生後4・5か月頃の乳児(原則、第一子)の保護者
- ・**とき** 9月6日(火)9:45～12:00
- ・**必要品** 母子健康手帳、エプロン、三角巾、タオル、筆記用具、食器用布巾
- ・**定員** 10組(申込順)
- ・**費用** 300円
- ・**申込み** 8月10日(木)から電話で同課
—託児が必要な人は申込時に伝えてください。

🌸 子育て相談の申込みはこちら
市ホームページの申込フォームから





6月9日(木)

雨の季節に、境内が彩られていました

長弓寺のあじさいが見頃を迎えました。境内に咲いているのは、じめじめとした季節に彩りを与えてくれる紫や青、ピンクの花。訪れた人は、ゆっくり眺めたり、写真を撮ったりと、それぞれの過ごし方で楽しんでいました。「この時期はいつもの散歩道がカラフルでうれしい」と、愛犬と散歩を楽しんでいる姿も見られました。



6月19日(日)

ずらりと並んだダンボールのおもちゃに笑顔「満開」

0～2歳の子どもと父親向けのイベント「Papa's ^{パパス} みっきランド」を開き、20組が参加しました。会場の子育て支援総合センターには、本イベント限定のダンボールでできたパズルや乗り物、積み木などが大集合。子どもたちは興味津々で遊んでいました。参加した親子は「ふだんと違ったおもちゃで遊べて楽しそうでした」と笑顔でした。



6月25日(土)

いこまち宣伝部8期生の活動がスタート！

市民PRチーム「いこまち宣伝部」8期生の講座を市役所で開き、「自分だけが知る生駒の魅力」を共有しました。参加の理由は「もっとこのまちを知りたい」「自分が見つけた生駒のすてきなところを広めたい」など、さまざま。取材方法や写真撮影のコツなどを学んだ後、10月から市公式SNS「グッドサイクルいこま」で、まちの魅力を発信していきます。



7月6日(水)

短冊や提灯などオリジナルの七夕飾りを製作

小平尾南児童館で折り紙やセロファンを使って、七夕飾りを作るイベントを開催しました。折り紙を組み合わせて作った彦星や織姫に顔を描いたり、「プリンセスに会いたいです」と短冊に願いを書いたりした子どもたち。参加した親子は「家に飾って、家族で七夕を楽しもうね」と話し、プレゼントされた笹に飾りを付けていました。

\\ PICK UP NEWS /



6月21日(火)

小学生向けの適応指導教室を開設しました

学校に通いにくい小学生が過ごす新しい学びの場「のびのびまっとルーム」。リラックスした空間を目指し、教室の床にカーペットを敷き、棚にはボードゲームやレゴブロックなどを配置しました。寄附いただいた大小さまざまなビーズソファ「Yogibo」を並べるなど、居心地も工夫しています。

また、iPadやパソコンの画面をのぞき込むと「どこでもほっとルーム」というもう一つの教室が。このバーチャル教室ではチャットやビデオ通話を通じて、オンライン上で先生や友だちと気軽に交流できます。

担当の馬淵さんは「子どもたちが来てくれることを楽しみに待っています」と話していました。





ちよこつとSDGs

関SDGs推進課(内線2111)



株式会社 **Plala**

関西の大学生が中心になって設立しました。社会課題を身近に感じられるように、SDGs関連の企業研修や学校講演などを実施。スケジュール帳「SDGsダイアリー」を企画・販売し、本市の事例も含めたSDGsに関する情報を豊富に発信しています。

◇目指すゴール…4「質の高い教育をみんなに」、8「住み続けられるまちづくりを」、13「気候変動に具体的な対策を」、17「パートナーシップで目標を達成しよう」



「SDGsダイアリー」を活用して、皆さんの行動のヒントにしてください！

実在する企業をかたる フィッシングメールに気を付けて！

Q クレジットカード会社からスマホに「不正利用防止のためにカード情報を再登録するように」とのメールが届いた。メールに書かれたURLにアクセスしカード番号などを入力したところ、その後勝手に約2万円分が利用されていた。どういうことか。(70歳代、男性)

A 実在する会社名で「安全性向上のためにパスワードを変更するように」「セキュリティ強化に必要」などと緊急性を強調するメールが届いても、URLには容易にアクセスしないでください。

これは本物そっくりの偽サイトに誘導し、氏名や住所、クレジットカード番号、暗証番号などを入力させてだまし取る「フィッシング」の手口で、盗まれた個人情報を悪用した詐欺が多発しています。

クレジットカード会社がメールで個人情報を尋ねることはありません。会社の公式ホームページでフィッシングメールに関する情報がないか確認しましょう。他にも、銀行や通販会社、フリマサービス運営業者、携帯電話会社などをかたる事例もあります。注意してください。

また、カードに覚えのない利用があれば、すぐにクレジットカード会社に連絡してください。不正利用の被害を早期に発見するためにも、日頃から利用明細は必ず確認するようにしましょう。



消費生活や多重債務の相談は、できるだけ早く
消費生活センター(☎0743-73-0550)へ

月曜～金曜日の9:00～16:30(祝日は除く)

市長コラム

関秘書課(内線4061)

8月に思い出す
平和・戦争の
3つの体験



毎

年8月は、平和の大切さを再認識しますが、今年はロシアのウクライナへの軍事侵攻があり、例年以上に考えさせられます。平和と言え、忘れられない思い出が三つあります。

ま

ずは、祖母から聞いた戦争体験です。戦前、パラオで呉服店をしていた小紫家ですが、祖父が急逝。米国による攻撃が激しさを増す中、女手一つで4人の子の手を引き、お腹にいた私の父と必死に帰国した話は強く印象に残っています。

二

つ目は、外交官在任中に訪ねた米国の「ホロコースト記念博物館」。ナチスドイツによるユダヤ人の大量虐殺の歴史や犠牲者の人生に光を当てた展示などが、生々しく心に訴えてきます。ガス室に送られたユダヤ人

最

が残した大量の靴をそのまま展示した部屋もあり、ひとつひとつの靴に、それぞれの人生があったことを想像して涙が止まりませんでした。後は、広島市の平和記念資料館。遺品からは被害の大きさと奪われた命の尊さ、残された日用品の展示からは失われた日常に思いをはせました。

誰

しもに、それぞれの戦争・平和に関する体験があると思います。本市でも、戦没者追悼式をはじめ「ピース・キャンドル・ナイト in いこま」やオンライン修学旅行など、多様な視点で平和を考える取組を実施してきました。ロシアの侵攻が起ころ今、過去ではなく現在の話として、改めて平和について考え、次世代に語り継ぎたいと強く思います。

「まちの遊園地」を支える 縁の下の力持ち

木村洋三さん

Kimura Yozo



近鉄レジャーサービス(株)・生駒山上遊園地チーフ。遊園地に勤める前は、工場や流通センターなどさまざまな現場を経験した。大阪府柏原市出身。49歳。

93 歳の「飛行塔」が大空を旋回する生駒山上遊園地。チーフとしてたいせつにしていること

は、現場の雰囲気づくりだ。スタッフ一人ひとりの性格に応じて話し方を変え、ときに冗談も挟む。

「みんなが気持ちよく働いてくれるからこそ、お客さんもワクワクすると思っています」

スタッフの半数以上が高校生や大学生などのアルバイト。仕事への向き合い方を伝える一方、学生からはSNSではやっているものを教えてもらうなど、対等な関係を築いている。

「ご飯を食べに行ったり、引越しの手伝いをしたり。遊園地を卒業した後も、友だちや家族を連れて遊びに来てくれます。公私ともに付き合える関係は、たいせつな財産です」

32 歳のとき、駐車場の係員として働き始めた。その後、乗り物や植栽などの施設管理や人事、売上の管理と、幅広い業務を経験。遊園地を裏方で支えてきた。

新型コロナウイルスが猛威を奮った2020年。遊園地は3か月の休園を余儀なくされる。勤めてから16年目にして初めて「潰れんちゃう!？」と、危機を感じた。

再開しても、お客さんは戻ってき

てくれるのか。スタッフの安全は確保できるのか。会社の上層部と何度も話し合う毎日。再開のめどが立ったとき、スタッフ全員に自ら連絡を入れた。

「感染対策をしつかりして、スタッフにとっても安全だということを引きちんと伝えました。ありがたいことに、みんな戻って来てくれた。現場あつての会社、スタッフあつての遊園地なんです」

開 園100周年が7年後に迫る。ここまで長く続けられたのは、何世代にもわたって地域の人々が足を運んでくれたからだ。幅広い世代から支持されてきた理由は、スタッフのフレンドリーさにあると考える。

「うちのスタッフは笑顔で自発的にお客さんと話したり、手を振ったりします。マニュアルではなく、『楽しんでほしい』という気持ちで自然にそうさせるんでしょね。こういう精神は残していきたいです」

Pick Up



愛用のマイカメラ

高校生のときからカメラが趣味。撮影した写真は、遊園地のホームページやInstagramなどに掲載している。Instagramはこちら▶



今月の 編集後記

毎年7月、職場で健康診断を受けます。またこの時期が来たかと、運動や節制を試みるものの、何かと続きません。健康診断後に「来年までに少しずつやれば直前に考えんていいやん」と思うことも、この時期の風物詩になりつつあります。(川)

街人探訪を担当しました。歴史ある遊園地と、木村さんのこれまでを深くお聞きしていたらあっという間に1時間が経過。紙面からこぼれ落ちたエピソードもたくさんありますが、木村さんのフレンドリーな人柄が表れていたら幸いです。(高)

娘が最近、車や電車で夢中です。「女の子で珍しいね」と言われることもあります。やっぱり好きになることに性別は関係ないんだなと思いました。本人が「好き」を追求できるよう、私も車や電車の知識を蓄えていっしょに楽しみたいです。(紀)

「3年ぶり」という単語を目にする機会が増えました。改めてコロナ禍の影響の大きさを感じる一方、復活を模索して尽力された皆さんの「汗」を思うと、こみ上げてくるものが…。汗と言えば、今年も暑いです。熱中症には気をつけましょう(笑)(泉)

今年の梅雨は短く、すぐに猛暑がやってきました。台風やゲリラ豪雨が心配な季節です。特に急な大雨では、想像以上に早く河川や排水溝があふれることがあります。早めの避難や、降り始めたら無理に出歩かないようにしましょう。(古)

「ちがひ」を知ろう・楽しもう

手話をはじめとした、さまざまなコミュニケーションを写真や動画などで紹介します。

岡障がい福祉課(☎0743-74-1111、内線7260)

プチ手話講座 「生駒市」

- ①「生駒」…人差し指を縦に伸ばし、頭の横で円を描くように回す(生駒山上遊園地にある飛行塔が由来)
- ②「市」…手の甲を相手側に向け、親指と人差し指、中指を伸ばす(指文字の「し」)

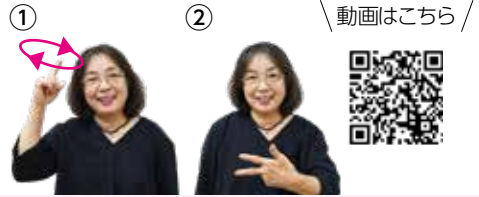

ろう者に聞いてみた①～周りの人に知ってもらいたいことは何ですか～

「聞こえない」ことを、もっとたくさんの人に理解してほしいです。以前、電車がトラブルで停止したとき、アナウンスが聞こえないので、何か起こっているか分からず不安になったこ

とがありました。困っているろう者を見かけたら、手話は分からなくても、身振りや筆談などで教えてもらえたらありがたいです。
生駒市聴覚障害者協会 角谷景子さん

生駒市立病院NEWS

岡同院(☎0743-72-1111)

熱中症は命に関わる重大な「病気」です

熱中症の予防法は、「暑さ」を避けること。室内でも注意は必要です。

めまいや立ちくらみ、筋肉痛、こむら返りなどの初期症状が見られた時に、安静にしたり、水分・塩分補給を行ったり、適切に対処すれば症状は改善します。しかし、そのまま重症化すると、意識障害や臓器不全を引き起こすおそれも。初期に改善しない場合は、すぐに医療機関を受診してください。

小児科部長 白濱素子

■オンライン医療講演を実施中

さまざまなテーマで医療講演を開催しています。詳しくはQRコードからか同院医療講座係に問い合わせてください。



■小児科の新任医師紹介

約1年の産休・育休を経て、4月に赴任しました。子育てで得た経験や感情を、仕事にも生かしていきたいです。

かまたに ゆり
釜谷悠莉さん▶



広報いこま「いこまち」6月号への

読者の声

さまざまなシーンで活躍している人や地域情報を随時募集しています。ぜひ情報を提供してください。

岡広報広聴課(内線4211)

食育という言葉が盛んに使われますが、子どもだけでなく大人にとっても大事だと気づかされました。(40歳代、女性)

地産地消に興味があるので、近くで青空市場が開催されていることが知れて良かったです。(40歳代、女性)

地産地消の記事では、実際手に取れる商品が紹介されていたので、探してみようと思います。(40歳代、男性)

いつも利用する店が紹介されていてびっくり。より親近感がわきました。続けて利用して応援したいです。(50歳代、女性)

アンケート回答者の中から、抽選で図書カード500円分を5名様にプレゼントしています!

アンケート
モニター登録はこちら▶

