

広報いこま

いこまち

このまちが、もっと好きになる。

2021

6

月号

vol.803

Jun/2021

IKOMACHI vol.803

Ikoma city, Nara pref.



IKOMA CITY

2021年11月1日で
市制50周年



/ Topics

P.2 新型コロナウイルス感染症
ワクチン接種情報

P.4 特集 まちの未来は、^{これから}みんなでつむぐ。

P.8 生駒市、もうすぐ50歳。

P.10 命を守るための正しい避難行動を身につける

新型コロナウイルス感染症 ワクチン接種情報

新型コロナウイルス感染症(以下、コロナ)のワクチン接種を順次進めています。

岡生駒市新型コロナワクチンコールセンター
(☎0120-525-646)

1 「電話が繋がらない」「予約できない」という不安を解消するため 75歳以上の接種予約方法を見直しました

4月当初は電話かインターネットで予約を受け付けていましたが、市民の皆さんの不安を解消するため、はがき(接種申込書)での予約方法に変更しました。

◇予約～ワクチン接種の流れ

- ①5月18日(火)に発送したはがき(接種申込書)に必要事項を記入し、市に郵送する
- ②接種体制に応じて、ワクチンの供給量と接種日時・会場が決まり次第、順次、市から接種日決定通知書(2回分)が届く
- ③接種券(65歳以上に送付済)などを持って会場に行き、ワクチン接種を受ける
—65～74歳の皆さんの受付方法は、6月中にお知らせします。

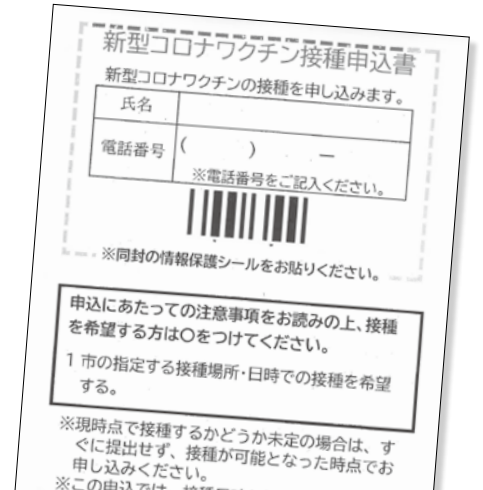

■ワクチン接種の進捗状況

優先順位	対象者	現状
1	医療従事者など	5月末に接種終了予定です。
2	85歳以上 (約6,000人)	接種希望者全員の接種日時・場所を決定し、4月から接種を開始。 6月末には接種終了予定です。
3	75～84歳 (約13,000人)	5月18日(火)にはがき(接種申込書)を送付。 申込書を返送した人には、接種日時・場所を順次決定し、接種日決定通知書を送付します。
4	65～74歳 (約17,000人)	5月末にワクチン接種券を封書で郵送します。 受付方法は、6月中にお知らせしますので、接種券はたいせつに保管してください。
5	64歳以下の人	接種開始時期は、高齢者の接種状況により改めてお知らせします。 ※施設に入所している皆さんへの接種は、各施設の接種体制により順次進めていきます。

2 65歳以上のワクチン接種の7月末終了を目指し、 接種数を現在の2倍に増やすため、体制の強化に努めます

現在、ワクチンは1週間につき集団接種会場で約450人に、生駒市立病院で210人に接種しています。1日でも早く接種できるように医療施設や医師・看護師の確保など体制強化を進めます。

■ワクチンが接種できる医療施設を2か所増加

現在、市内5か所でワクチン接種を行っていますが、5月末から白庭病院と近畿大学奈良病院でも接種を開始。今後は、地域のクリニックなどでも個別接種が行えるよう医療従事者の皆さんと協議を進めます。

▷現在の集団接種会場 市役所、北コミュニティセンター-ISTA(はばたき)、コミュニティセンター(生駒セイセイビル内)、南コミュニティセンターせせらぎ、生駒市立病院

—住所地の近くで接種できるように、接種会場を決定していますが、接種人数などの関係で住所地から離れる場合があります。ご了承ください。

■接種従事報酬の上乗せ

コロナワクチン接種に従事した医師に、国から1回の接種につき2,070円の報酬が支払われていますが、加算金を市独自に支払います。

■接種に携わる医療人材の募集

土曜・日曜日に実施している集団接種に加え、平日にも行うことを目指して、市独自に医師と看護師を募集します。

▷問合せ 人事課(内線242)



南コミュニティセンターせせらぎの「せせらぎピアノ」。あいさつタウン・南ネットワークの皆さんの運営で、新型コロナウイルスの感染状況をみながら「誰でも演奏を楽しめる場」として定期的に開放されます。

数字で見るまちの動き

人口

人口総数 ▶ 118,607人 (-14)
世帯数 ▶ 50,992 (+118)
男 ▶ 56,372人 (-5)
女 ▶ 62,235人 (-9)

◇令和3年5月1日現在。外国人を含む。()内は前月との比較

火災・救急・救助

火災 ▶ 3 (-8)
救急 ▶ 1,527 (+67)
救助 ▶ 19 (+7)

◇令和3年4月末日現在。数字は令和3年1月からの累計で、()内は前年同期の増減数
-おうち時間 家族で点検 火の始末-

交通事故

発生数 ▶ 765 (+23)
人身事故 ▶ 65 (+12)
死者 ▶ 0 (-1)
物損事故 ▶ 700 (+11)

◇令和3年4月末日現在。数字は令和3年1月からの累計(概数)で、()内は前年同期の増減数

多様性を認め合い、つながり
個人が尊重される共生社会の実現
毎月11日は「人権を確かめあう日」

点字と声による「いこまち」も発行しています。詳しくは障がい福祉課(内線794)へ

いこまち

- p.4 特集 ^{これから} まちの未来は、みんなでつむぐ。
- p.8 生駒市、もうすぐ50歳。
- p.10 命を守るための正しい避難行動を身につける
- p.12 挑戦者求む。いこまち経営塾

お知らせ

- p.13 子育て世帯生活支援特別給付金
- p.16 生駒市立病院の講座と新任医師の紹介
- p.17 ふろーらむ7月の教室
- p.19 0才から楽しめるファミリーコンサート
- p.20 119番通報は正確に
- p.22 メディカル地域包括支援センターの職員を募集
- p.23 児童手当現況届の提出は6月30日(水)まで
- p.24 市民課の臨時受付
- p.25 選挙人名簿・在外選挙人名簿の閲覧状況を公表
- p.28 生水だより

連載コーナー

- p.29 ようこそ図書館へ
- p.30 子育てひろば・健診・講習会
- p.32 まちのアルバム
- p.33 消費生活 ^{エスディー・ジーズ}暮らしのQ&A
ちよこっとSDGs
市長コラム
- p.34 街人探訪
- p.35 読者の声・編集後記

新型コロナウイルス感染症に関する情報

新型コロナウイルスに関する情報を、市ホームページにまとめています。市民・事業者の皆さんへのお知らせの他、中止・延期するイベント、公共施設の開館状況などを掲載しているので、ご確認ください。



これから まちの未来は、みんなであつむぐ。

特集

本市は、「コロナ禍」「少子高齢化」など、多くの課題に直面する中、その解決はもちろん、まちをより良くするためのさまざまな施策を行っています。事業にかかる費用には、ふるさと納税をはじめとした寄附金も多く活用。自然や教育環境、文化などを未来につなぐため、寄附によるまちづくりの支援をお願いします。

閩行政経営課（☎0743-74-1111、内線289）



控除も
受けられます！



市民も寄附金控除を受けられることを知る！

自分が寄附したお金は、
どうやって活用されるん
だろう…。さらに聞いて
みよう！

寄附の使いみちを 選べることを知る

生駒市に寄附をする場合は、8
つの使いみち（5ページのコラム
参照）から選択が可能。どの使い
みちにするか考えたいので1回
休む。



寄附手段はさまざま

窓口に行かなくても、インターネ
ット申込で、クレジットカード決
済ができることを知る。

寄附初体験！市役所4階 45番窓口の行政経営課へ

寄附担当の
青木が対応します



リアル寄附すごろく



「手続きがややこしそう」「ちゃんと使わ
れてるのかな」…。そんな疑問を解消する
受付から活用までの流れを紹介します。

スタート



コロナ禍でイベントが減り、
まちに元気がない。
何ができるか調べてみることに。

自分が住んでいる生駒市にも
寄附ができるらしい。
窓口に行って聞いてみよう！

次世代を担う子どもたちに
「自分らしく輝けるステージ・生駒」を
つなぐために、今すべきことにご支援を
8つの寄附の使いみち

◆新型コロナ感染症対策

◆コミュニティ

いこまの自慢「市民によるまちづくり」
を支える

◆子育て・教育

未来を担う子どもたちをはぐくむ

◆受動喫煙防止・健康

健やかで自分らしく暮らす

◆猫等動物愛護・環境づくり

猫の殺処分ゼロと、動物に優しい環境
づくり

◆安心・安全

いこまのまちと暮らしを守る

◆音楽・文化

音楽があふれ、歴史と文化に親しむ

◆市長におまかせ



まちへの想いを市長に話す山際さん。本市では、市長や担当職員
などが寄附者の想いを直接聞き取ります。可能な限り寄附者の意
思に沿った使い方を目指しています。

郷土愛による寄附が増えてほしい

生駒市に住んで約40年。緑の多い環境や男女問
わず市民のエネルギーがあふれている点など、このま
ちが大好きです。そんな想いから、寄附を継続してお
り、自分の住むまちをより良くするために活用して
ほしいと考えています。これから人口が減っていく
中、寄附文化を育てていくことには大いに意味があ
るはずです。市民の愛着が湧くような、まちづくりが
さらに進むことで、寄附文化の醸成につながればと
願っています。

寄附をする理由は人それぞれ。「自分が住んでいるまちのため」とい
うのも一つです。「生駒が好きでより良いまちにしたい」と、10年前から
毎年寄附を続ける山際正剛さんに寄附への想いを聞きました。

大好きなまちを、より良くしたい

基金の残高は
決算書でチェック

基金に積み立てたり、基金から
取り崩したりして活用した結果
の基金残高は決算書で確認でき
ます。スッキリしたのでゴールへ
進む。

寄附の翌年度事業に活用

寄附金を基金から取り崩して、予算に基づいて
実施された事業に活用しま
す。令和2年度も令和元年度
にいただいた寄附を救急車
購入などに活用しました。



寄附活用
の目印も！

どの事業に
割り当てるかを検討

集まった寄附の使いみちなどを
踏まえて、翌年度の事業予算へ
割り当て。じっ
くり検討したい
ので1回休む。



ふるさと生駒応援基金

1年間で集まった寄附金を基金
に積み立てる。



まちに少しずつ元気が！寄附者には、活用状況などをまとめたニュー
スレターが定期的に届きます（後日
市ホームページに掲載します）。

ゴール



想があれば誰でもできる！？

自分に合った寄附を見つける

「寄附＝裕福な人がすること」と思っていませんか。本市では、かまえることなく気軽にできる寄附もあります。さまざまな寄附から自分にぴったりの方法を見つけてみませんか。

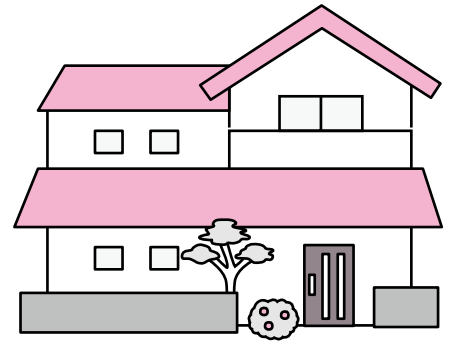

本市在住の生駒家の皆さん。寄附は全くの初心者。周りの人がしていると知り、挑戦を決意した。

＼寄附で社会貢献をしたい！START！／

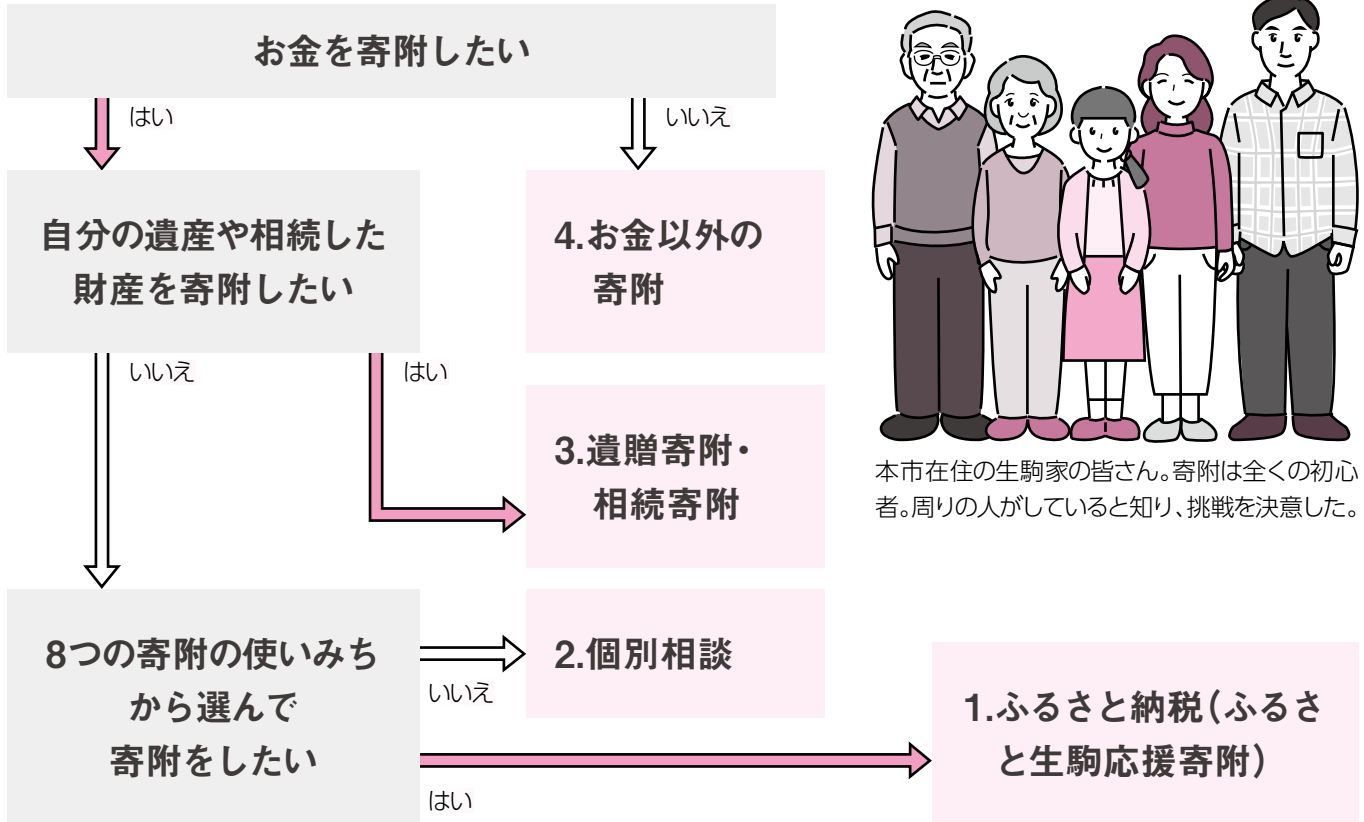

1 ふるさと納税(ふるさと生駒応援寄附)

寄附者の想いがまちの力になる「ふるさと納税」。ワンストップ特例申請や確定申告をすることで寄附控除が受けられます。

——窓口申込や銀行振込の他、インターネットでのクレジットカード決済も利用できます。

▷寄附の流れ

- ①5ページに掲載の「8つの使いみち」から使いみちを選ぶ
- ②インターネットや窓口で必要事項を記入し、寄附する
- ③ワンストップ特例申請か確定申告をして、寄附金控除を受ける(一定の条件や上限があります)

▷注意

- ◇国の方針により、市内在住の人が本市に寄附した場合、返礼品はありません。
- ◇寄附金控除を受ける場合は、控除を受ける人の名前で申し込んでください。
- ◇使いみちの事業額を超えた場合は、他の使いみちの事業に活用する場合があります。



▲詳しくはこちら

■オンラインショッピングのついでに寄附！？

本市では、ポータルサイト「楽天ふるさと納税」で返礼品なしの寄附を1,000円から受け付けています。また、楽天ポイントでの寄附も可能。買い物ついでに寄附をしてみませんか。

気軽に寄附できる！



▲詳しくはこちら

寄附額の最大9割相当の税額が軽減されることも「企業版ふるさと納税」も受付中！

市外に本社がある企業が、「生駒市まち・ひと・しごと創生事業」に対し、10万円以上の寄附をすると、最大で寄附額の約9割相当の法人税などが軽減されます。

——詳しくは市ホームページ(右のQRコード)で確認してください。



寄附のカタチは無限大

たくさんの寄附を紹介してきましたが、寄附のあり方はさまざま。あなたのまちへの想いを形にしてみませんか。

【事例1】

荒木龍一さん ▶▶▶ 市立幼稚園・保育園・こども園



昨年11月、知育玩具(木製パズル)を市立幼稚園に寄贈しました。きっかけは、子どもたちの登下校の見守り活動を行う中で、幼稚園児の保護者からもらった「ほしい」という声でした。自分の得意を生かして周りの人を幸せにできるなら、と寄贈を決意。楽しく遊んでもらったり、保育園からもほしいという声があったりとうれしい限りです。

【事例2】

地域住民 ▶▶▶ さつき台南自治会(複合型コミュニティ)



住民から本の寄附を募り自治会館で「二丁目図書室カフェ」を開催。これまでに20人ほどから、1,000冊以上の本が集まりました。これまでは各種教室や百歳体操で使う地域の居場所。今では自分たちが寄贈した本を通じて新しいコミュニケーションが生まれています。児童書も充実させて、子どもたちも気軽に利用できるようにしていきたいですね。

「こんな寄附できる？」など、ささいなことでも相談してください！



2 個別相談

8つの寄附の使いみちとは違った使いみちを希望する場合は、個別に希望を伺っています。希望に合う使いみちや「生駒市みどりの基金」「生駒歴史文化基金」など、より具体的な事業への活用を目的とした寄附も案内しています。また、「法人として寄附したい」「市内のNPOに寄附したい」などの希望も、まずは相談してください。

もっと詳しく
希望を伝えたい



3 遺贈寄附・相続寄附

生前に家族や自分のために自由にお金を使った後、人生の集大成として、このまちで生きた証を遺せます。

■遺贈寄附

寄附を希望する本人が、生前に遺言書や信託など、一定の条件を満たした方法で、意思を遺しておき、亡くなった後に遺産を寄附する方法です。「遺言書」は自由に意思を遺せる反面、作成に手間と費用がかかります。本市と連携している銀行にお金を信託する「遺言代用信託」は申込金額に上限はありませんが、遺言書での手続きに比べて簡単です。

▷遺言代用信託での寄附の流れ

- ①市に寄附したいお金を、本市連携先の銀行に信託する
- ②市長から感謝状を贈呈
- ③寄附者が亡くなると、本市連携先の銀行を通じて市に寄附される



▲詳しく
はこちら

■相続寄附

財産を相続した人(相続人)が、相続財産を寄附する方法です。相続税の申告期限内に寄附すると、寄附した分の財産は相続税の非課税特例が受けられます。

▷相続税の非課税特例を受ける場合の寄附の流れ

- ①相続税の申告期限内に相続財産を市に寄附する
- ②市が発行する寄附金受領証明書を添えて、相続税の申告をする

子どもたちや、まちのために
も寄附したい



4 お金以外の寄附

本市に不足しているものや緊急に必要なものなど、お金以外の寄附も必要に応じて受け付けています。

——受け取りできないものもあります。寄附を希望する場合は、必ず事前に相談するか問い合わせてください。

▷過去にあった寄附 本、マスク、消毒液、生理用品など

▷注意

◇物品の場合は原則として、新品に限ります。

◇公共物として使用できない場合は、受け取れない場合があります。

お金以外の寄附は
タイミングが
大事なんだね





IKOMA CITY

生駒市、もうすぐ50歳。

11月に迎える、市制50周年。本市は、令和4年3月31日(木)までを「市制50周年記念イヤー」と称し、さまざまな記念事業を行います。イベントなどを企画・参加して、いっしょに50周年を盛り上げていきましょう。

☎秘書課市制50周年事業室(☎0743-74-1111、内線205)

差別をなくす市民集会～2021いこまYou&Iフェスタ・「山びこ」講座

性的マイノリティってなに？～楽しく学ぶ、ジェンダー、セクシュアリティ～

▷対象 市内に住むか通勤・通学している人

▷とき・ところ 7月17日(土)13:00～15:00(開場は12:30)、たけまるホール大ホール

▷内容 男性として生まれ、女性として生きるトランスジェンダーの仲岡しゅんさんが、性的マイノリティ(性的少数者)が置かれている現状や自身の経験などをユーモアを交えて語るとともに、差別の原因とその打開策について考えます。

▷定員 300人(申込順、「山びこ」受講者は申込不要)

▷費用 無料

▷申込み・問合せ 6月8日(火)から住所、氏名、年齢、電話番号、メールアドレスを書いて、市ホームページの申込フォームか、はがき、ファクス、直接、人権施策課「講演会」係(〒630-0288、内線656、☎74-9100)

▷その他

◇手話通訳と要約筆記があります。

◇就学前の子どもの託児の申込は、6月28日(月)～7月8日(木)に電話で同課(子ども一人につき100円が必要)

講師Profile

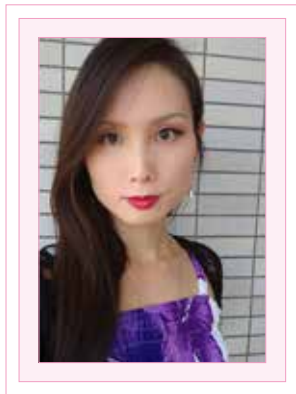

仲岡 しゅん

Shun Nakaoka

大阪弁護士会所属の弁護士。男性として生まれたが、現在女性として弁護士登録し、業務を行う。大阪の西天満で「うらわ総合法律事務所」を開設。弁護士4人で民事、家事、刑事、業法務など幅広い分野を扱う。LGBTなどをはじめ、ジェンダー、セクシュアリティの相談や問題にも多く対応。関西大学客員教授、大阪市立大学非常勤講師。

仲岡しゅんさんに性的マイノリティの悩みを相談してみませんか

▷対象 市内に住むか通勤・通学している性的マイノリティの人

▷とき・ところ 7月17日(土)①15:30～16:00②16:10～16:40、たけまるホール

▷内容 性的マイノリティの人が抱える不安や悩みの相談(個室での個別相談でプライバシーは守られます)

▷定員 各1人

▷費用 無料

▷申込み・問合せ 6月23日(水)までに市ホームページの申込フォームから同課

7月は差別をなくす強調月間

次の50年に向けて多様性を認め合い、誰もが自分らしく生きる社会を実現しませんか。

▷問合せ 人権施策課(内線656)

■人権啓発ポスター展

▷とき・ところ 7月1日(木)～30日(金)(休館日を除く)、たけまるホール

▷内容 小学生による人権啓発ポスターの優秀作品のロビー展示会

▷費用 無料(申込不要)

——生駒市人権擁護委員協議会との共催で行います。

■人権電話相談

▷とき 7月20日(火)10:00～15:00

▷内容 人権擁護委員による人権についての電話による無料相談。人権施策課(内線656)へ連絡してください。

——秘密は固く守られますので気軽に利用してください。

■人権図書コーナー

▷とき・ところ 7月3日(土)～8月5日(木)(休館日を除く)、図書館、図書館北分館、図書館南分館、生駒駅前図書室、鹿ノ台ふれあいホール図書室

▷内容 LGBTなどの性的マイノリティや男女共同参画をテーマにした人権に関する本を集めています。

6月23日(水)～29日(火)は男女共同参画週間

今年度の標語は「女だから、男だから、ではなく、私だから、の時代へ。」です。

▷問合せ 男女共同参画プラザ(☎75-0237)

「生駒暮らし」はこう変わる -市民力×大学力で描く持続的なまちづくり-

^{エスディージャズ}
「SDGs未来都市」に選定された本市と、持続可能なまちづくりをサポートする同大学が、生駒の今後を考えます。

▷**とき・ところ** 7月22日(祝)13:30~16:00、たけまるホール大ホール

▷**内容**

- ①国立研究開発法人情報通信研究機構理事長の徳田英幸さんによる講演「データ利活用型スマートシティのかたち～スマートシティ、スーパーシティからスマートプラネットへ～」。ICT技術を利用し、行政、省エネ、防災、医療、教育、観光などの課題を解決し、持続的発展可能なデータ利活用型スマートシティのかたちを議論します。
- ②ソフィアバンク代表の藤沢久美さんをコーディネーターに招き「スマートコミュニティで変わる私たちの街と暮らし」をテーマにパネルディスカッションを行います。「交通」や「情報発信」を接点に、市民と同大学、行政がともに進める取組を紹介し、持続可能な地域社会「スマートコミュニティ」に必要な協創・共創の今後を考えます。

▷**定員** 400人(申込順)

▷**費用** 無料

▷**申込み・問合せ** 6月10日(木)~7月9日(金)に市ホームページの申込フォームからファクスに氏名、電話番号、メールアドレスを書いて、秘書課市制50周年事業室(☎74-9489)



▲ページはこちら

登壇者Profile



徳田 英幸

Hideyuki Tokuda

慶應義塾大学常任理事、環境情報学部長、大学院政策・メディア研究科委員長などを歴任。2017年より現職。現在、Beyond5G推進コンソーシアム副会長、スマートIoT推進フォーラム会長、重要生活機器連携セキュリティ協議会会長、IEEE東京支部理事なども務める。研究教育業績において経済産業大臣賞などを受賞。

藤沢 久美

Kumi Fujisawa

国内外の投資運用会社を経て、1995年に日本初の投資信託評価会社を起業。2000年にシンクタンク・ソフィアバンクの設立に参画し、現在代表。政府や自治体の審議会委員の他、Jリーグの社外理事や静岡銀行などの上場企業の社外役員なども兼務。国内外・官民のリーダーを繋ぎ、社会イノベーションを推進。本市出身。



本市を支える人・団体を市ホームページで紹介します

本市を支える活動を長年続けている人・団体を推薦してください。推薦いただいた人・団体を市ホームページで紹介します。

▷**推薦の対象** 約5年以上、本市で地域活動などを続けている人や団体

——個人は他薦に限りますが、団体は自薦も可。他薦の

場合は必ず事前に推薦される人の同意を得てください。

▷**申込み・問合せ** 6月30日(水)までに市ホームページからか推薦書を郵送か直接、秘書課市制50周年事業室(〒630-0288)

——推薦書は同室窓口で配布する他、市ホームページからもダウンロードできます。



▲ページはこちら

INTERVIEW: まちと私



市制50年間で市への貢献が大きかった人物・団体を紹介中



故 乾 光男 さん

(昭和3年~令和3年)

本市の玄関口である近鉄生駒駅北口の都市基盤整備に長年尽力。「ベルテラスいこま」整備事業では再開発組合理事長を務める。

※生前に伺った内容を掲載しています。

訪れる人が快適に楽しく過ごせる街に

「道路が狭く駅前広場も整備されていない。生駒の玄関口として何とかせなあかん」そんな思いで四半世紀にわたり、地権者の皆さんや市とともに生駒駅北口のまちづくりに取り組んできました。その結果、ベルテラスができ、快適さと、にぎわいに満ちた魅力ある生駒の新しい顔、玄関口へと様変わりました。これからも人が集い、さまざまな交流が生まれ、活気と笑顔があふれる駅前であり続けたいですね。

命を守るための正しい避難行動を身につける

6月中旬～10月頃は、梅雨の長雨や台風による大雨・洪水・暴風などの風水害や土砂災害が起こりやすい時期です。昨年は、「令和2年7月豪雨」で日本各地に大きな被害が発生しました。被害を最小限にするために、日頃からの備え・避難行動を見直しましょう。

圃防災安全課(☎0743-74-1111、内線255)

01 警戒レベルの内容が変わりました

災害発生前や災害時にとるべき行動が直感的に分かるように、警戒レベルの数字は災害発生の危険度が高くなるほど大きくなります。警戒レベル3は「避難準備・高齢者等避難開始」から「高齢者等避難」へ、警戒レベル4は「避難指示、避難勧告」から「避難指示」に統一されました。

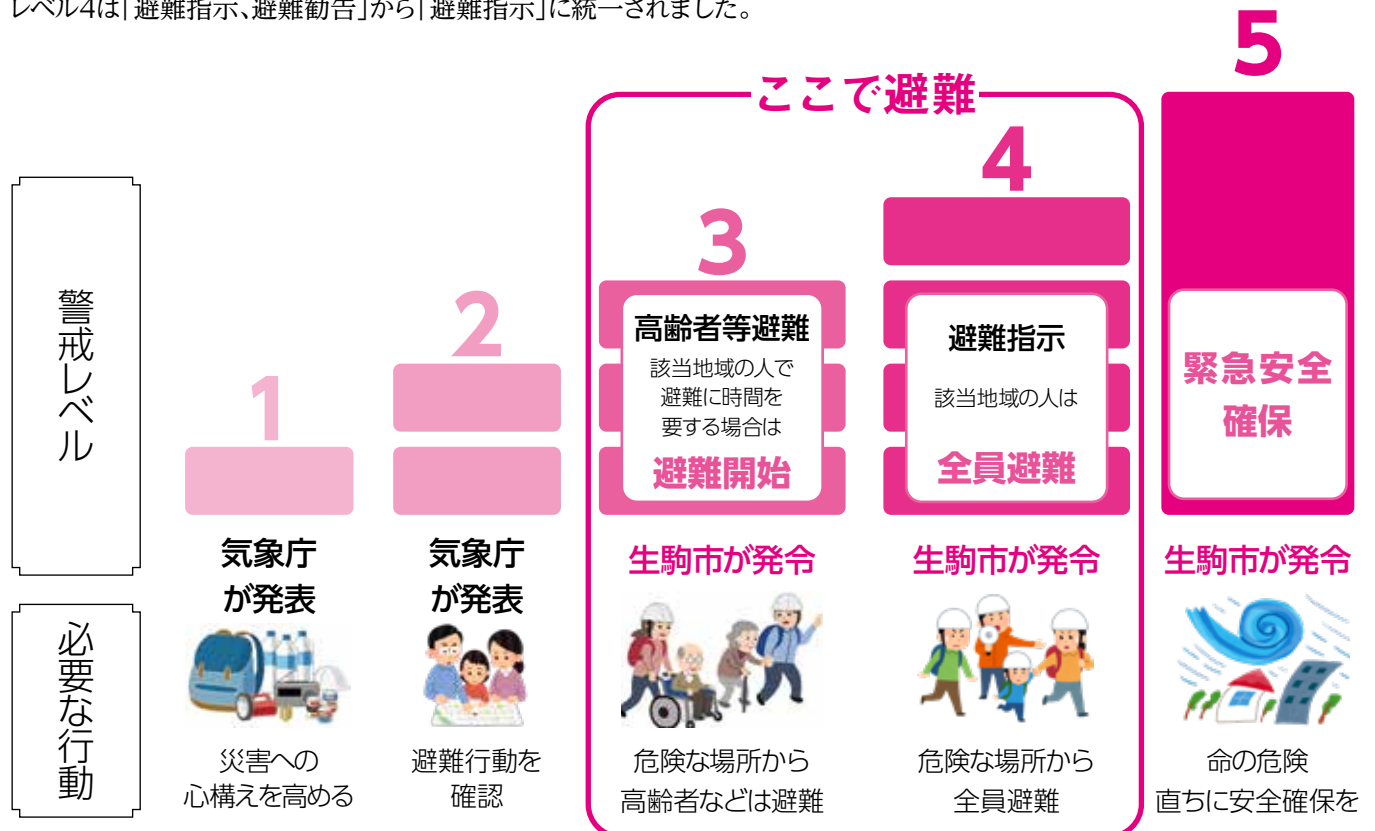

■状況を見極め、適正な避難行動を想定しておきましょう

▷避難行動判定フローの確認

自分の住んでいる場所の災害リスクと、とるべき行動を確認しましょう。フローでは自宅がハザードマップ上で色が塗られているか、どの警戒レベルで避難するべきかが分かります。ただし、安全な場所にいる人は避難する必要はありません。詳しくは「内閣府 防災(@bousai)」LINE公式アカウントで確認できます。詳しくはこちら▶



◇立ち退き避難 正確な情報収集と早めの避難を心がけましょう。指定された避難場所や安全な場所にある家族・知人宅などへ避難してください。



◇屋内安全確保 浸水後の自宅外避難は危険です。外出することがかえって危険なときは自宅や、そのときにいる建物の2階以上のより安全な場所へ避難してください。



02 正確な災害情報を取得する方法

自らの命を守るためにたいせつなことは、正確な情報を迅速に得ることです。災害時は、本市をはじめ国や県、報道機関などがさまざまな媒体を使って情報を発信します。いざというときに必要な情報源を確認しておきましょう。

■災害情報の取得方法一覧

詳しくはこちら

緊急情報のファクスでの受取申込みはこちら

テレビの

d ボタンでも
防災情報を
確認できます！

リモコンのdボタン

テレビリモコンのdボタンで見ることができ、データ放送でも情報を得ることができます。使っているリモコンでdボタンの位置を確認しましょう。



防災行政無線が聞き取れなかったら…

教えてダイヤル

防災行政無線の内容を聞き逃してしまった場合、放送内容を電話で確認できます。

☎ 050-5212-5255

03 シェイクアウトいこま、緊急速報メール訓練の同時実施

※どちらも新型コロナウイルス感染症の感染状況により、訓練を中止することがあります。

■シェイクアウトいこま

地震が発生したときの基本動作を1分間で実践してみる「シェイクアウト訓練」を一斉に実施します。

▷とき・ところ 7月9日(金)10:30から1分間、そのときにいる場所

▷訓練方法 次の安全行動1-2-3を実施(約1分間)



1 姿勢を低く 2 頭を守る 3 揺れが収まるまで動かない

▷参加方法と事前登録 自発的な訓練ですが、参加人数の把握のため、事前登録をお願いします。事前登録は同課に電話、ファクスかe古都なら専用フォームから7月9日(金)までに登録してください。



■緊急速報メール(エリアメール)の訓練

災害が起こったときなどに、生命に関わる緊急性の高い情報を携帯電話に一斉配信します。

▷訓練方法

- ①携帯電話から専用の着信音が流れる。
- ②市から下記の訓練用災害・避難情報メールが届く(受信確認などの返信は不要)。

メール内容

件名:【訓練】警戒レベル4 避難指示
本文:こちらは生駒市役所です。市内全域に避難指示を発令します。危険な場所から全員避難してください。このメールは【訓練】です。

- ◇生駒市から離れている・携帯電話が対応機種ではない・電源を切っている場合は届きません。
- ◇マナーモードでも着信音が流れる場合があります。音が鳴ってはいけな場合は電源を切っておいてください。

生駒市アマチュア無線非常通信協力会(以下、IAE)と災害時の協定を締結しました

大規模災害が発生し公衆通信網で通信連絡が困難な場合に、アマチュア無線通信で情報の収集・伝達への協力に関する協定をIAEと締結しました。

IAEは資機材や非常用電源を準備・搬入・設置し、災害対策本部内に無線局を臨時開設。IAE会員は、市内各所の情報を収集・伝達します。また、年1回程度共同で訓練を実施する予定です。



3月に締結式を行いました

挑戦者求む。

いこま経営塾



「創業・開業方法を考えている」「新規事業を検討している」。そんな悩みを解決できるいこま経営塾の参加者を募集します。希望者には、金融機関や専門家が事業立ち上げに向けた伴走支援を行います。

- ▷対象 ①市内在住で市内での創業・起業を検討している人
②市内事業所で第二創業・新事業を検討している人
- ▷ところ 市役所(新型コロナウイルス感染拡大防止のため、オンラインビデオ会議システム「Zoom」を使用する場合があります)
- ▷とき・内容・講師(予定) 右表のとおり
- ▷定員 30人程度(書類審査を行い、初めて受講する人やワークショップに参加する人を優先します)
- ▷申込み 7月9日(金)までに市ホームページの申込フォームから
- ▷問合せ 商工観光課(☎0743-74-1111、内線326)



▲詳しくはこちら

とき	内容	講師
8月6日(金)	オリエンテーション・交流会	伴走支援者・先輩起業家
8月13日(金)	経営～ビジネスプラン作成～	奈良県よろず支援拠点
8月20日(金)	販路開拓～マーケティング～	奈良県よろず支援拠点
8月28日(土)	経営・販路開拓講座、ワークショップ①	中小企業診断士の志賀公治さん
9月10日(金)	財務～会計の知識～	信用金庫・南都銀行の行員
9月24日(金)	ワークショップ②	志賀公治さん
10月8日(金)	労務・人材育成	奈良県よろず支援拠点
10月30日(土)	事業計画案プレゼン審査会	講師全員

ステップ1「経営に関する知識を習得」

経営、販路開拓、財務、労務・人材育成の4回のセミナーと事業計画策定ワークショップや交流会などを実施。最終回に希望者だけのプレゼンテーション審査会を行い伴走支援に進む人を選抜します。

——4回のセミナー全てを受講した希望者には、国の特定創業支援事業を受けた創業者として証明書を発行します(創業後5年以内の人に限り)。

ステップ2「新規事業の立ち上げを伴走支援」

審査を通過した人に対し、金融機関やクリエイター、バイヤーが事業計画案をさらにブラッシュアップする伴走支援を実施。伴走支援者とともに試行錯誤を重ねながら事業計画をブラッシュアップすることでアイデアを形にしていきます。

いこま経営塾の1期生で、ステップ2へ進み伴走支援を受けた2人。実際に参加して良かった点や同塾で考えた新規事業が現在どうなっているかを紹介します。

卒業生の声



美容鍼・不妊鍼灸専用サロン^{ハリアート}HARIARTを経営しています。オープン直後に緊急事態宣言が出て、開業したてでも受けられる支援はないかと商工会議所に相談。補助金などといっしょにいこま経営塾を案内してもらいました。ステップ1では、売上や来店数などのさまざまな数字が事業運営に直結すると実感しました。ステップ2では、専門家の意見やアイデアをもとに事業の方向性がはっきりしたので、それを広げていくために広報媒体の見直しやSNSのクオリティを上げられました。



HARIART
桐村昌和さん



ちやぶ台研究所
西川陽子さん

自宅で行っていた料理教室を発展させて、男性向けのオンライン料理教室を立ち上げたいと思っていたところ、市の職員に声をかけてもらい参加。プレゼンテーションの準備を進めていくうちにやりたいことが明確になり、事業開始に向け何をすればいいかが分かりました。ステップ2では、専門家や南都銀行の人たちが事業計画のことを自分のことのように考え、寄り添い、文字通り伴走し支援もしてくれました。結果、「ちやぶ台研究所」として事業を開始。オンライン料理教室を開催できています。



低所得の子育て世帯に児童一人あたり5万円を支給 子育て世帯生活支援特別給付金

☎こども課(内線775)

新型コロナウイルス感染症(以下、コロナ)の影響を受ける、ひとり親世帯を支援するため、新たに給付金を支給します。



▲詳しくはこちら

▷対象

- ①公的年金を受給しているため、令和3年4月分の児童扶養手当を支給されていない世帯
- ②所得が受給水準を超えていたため、令和3年4月分の児童扶養手当を支給されていないが、コロナの影響で令和2年2月以降の所得が同手当水準以下になった世帯
- ③令和3年4月分の児童扶養手当受給世帯(申請不要。5月11日に同手当支給口座に振込済)

▷支給額 児童一人あたり5万円

▷申込み 令和4年2月28日(月)(必着)までに必要事項を書いた申請書(市ホームページからダウンロード可)に必

要書類を添付して、郵送か直接、同課(〒630-0288)

■今後の支援

◇低所得の子育て世帯(ひとり親世帯以外)への給付金

市民税非課税世帯がコロナの影響で家計が急変し、市民税非課税世帯と同様の水準になった世帯に、子育て世帯生活支援特別給付金として児童一人あたり5万円を支給する予定です。

◇高等職業訓練促進給付金の対象資格を拡大

資格取得のため、1年以上、大学や専門学校などで修業するひとり親に、手当が支給される同給付金。従来は看護師などの資格が対象でしたが、令和3年度に限り、6か月以上修業し取得できる特定の資格も対象になります。

——いずれも詳細が決まり次第、市ホームページや広報いこま「いこまち」でお知らせします。

CO₂センサーとアクリル板などの購入を補助 生駒市事業者サポート給付金

☎商工観光課(内線326)

新型コロナウイルス感染症の影響を受けている市内の小企業者などを支援するため、給付金を支給します。また、飲食店に感染防止のためのCO₂センサーやアクリル板の購入を補助します。

▷実施期間 6月中旬～令和4年3月31日(木)

▷申込み 市ホームページから特設申込フォーム

——詳しくは市ホームページをご覧ください。



▲詳しくはこちら



感染防止対策の徹底をお願いします

■支給額と支給要件

	支給額	支給要件(いずれも満たしていること)
①	10万円	<ul style="list-style-type: none"> ・生駒市内の事業者であること ・令和元年1月～12月と令和2年1月～12月の総売上を比較し、20%以上売上が減少した事業者
②	13万円	<ul style="list-style-type: none"> ・生駒市内の事業者であること ・令和元年1月～12月と令和2年1月～12月の総売上を比較し、20%以上売上が減少した事業者 ・申請日時時点で事業所家賃の支払賃料が発生していること ・申請日時時点で1か月以上の賃貸契約を証明できること
③	5万円	<ul style="list-style-type: none"> ・実費分に対し支給します(ただし、上限は5万円) ・生駒市内の飲食店 ・令和3年4月1日以降に感染防止対策のためのCO₂センサーやアクリル板の購入をしていること ※令和3年4月1日以降に発行された購入が証明できる領収書が必要となります。紛失や毀損の無いよう十分に注意して保管してください。 ※国や県などから補助金などを受けた場合、その補助金等の額は支給額から除きます。また、補助金などを受けたことが分かる書類を提出していただけます。

◇①と②は併用不可 ◇③は、①もしくは②と併用が可能

催し・講座



ぐっさんのハッピーオンス
デージ全国50カ所ツアー

▽とき・ところ 8月29日(日)
15時開演(開場は14時)、たけまるホール
——公共交通機関を利用してください。

▽内容 「ぐっさん」でおなじみの山口智充さんともみつによる、ものまねや歌、爆笑トークなどのスペシャルなステージ

▽費用 高校生以上3000円、5歳〜中学生1500円(全席指定席。4歳以下の膝上鑑賞は無料)

——入場券は6月12日(土)10時からたけまるホール、北コミュニティセンターイ、ISTAはばたき、南コミュニティセンターせせらぎ、鹿ノ台ふれあいホール、図書館で販売します。プレイガ



山口智充さん

イドはチケットぴあ(☎0570・02・9999、Pコード5051182)

▽問合せ たけまるホール(☎75・0101)

介護予防教室

▽対象 おおむね65歳以上の高齢者やその家族、介護予防に関心のある人など

▽とき・ところ 6月30日(水)14時〜15時、東生駒地域包括支援センター

▽内容 認知症の症状と予防について学びます。

▽必要品 筆記用具、飲み物、介護予防手帳(持っている人だけ)

▽定員 5人程度(申込順)

▽費用 無料

▽申込み・問合せ 6月8日(火)〜29日(火)に電話で同センター(☎75・3367、平日9時〜17時)

ファミリー・サポート
スキルアップ講座

ファミリー・サポートは子どもを一時的に預けたい人(依頼会員)と預かる人(援助会員)をコーディネートする事業です。

▽対象 ファミリー・サポート会員と市内に住む20歳以上で、心身ともに健康で子育てを応援したい人

▽とき・ところ 7月13日(火)9時30分〜11時30分、子育て支援総合センター

▽内容 市栄養士による「子どもの栄養と食生活」

▽定員 20人(申込順。生後4か月から託児あり、託児は5人まで、6月29日(火)までに要申込)

▽申込み・問合せ 各開催日の3日前までに電話でファミリー・サポート(☎73・5552)

ファミリー・サポート
交流会

▽対象 ファミリー・サポート会員、ファミリー・サポート事業に関心があり市内に住む20歳以上の心身ともに健康で子育てを応援したい人

▽とき・ところ 6月29日(火)10時〜12時、子育て支援総合センター

▽内容 ファミリー・サポート事業の周知と「アトリエAngel」の仲地智子さんともこによる手作りハーバリウム講座を通した会員

同士の交流

▽必要品 はさみ、持ち帰り用の袋

▽定員 15人(抽選制。生後4か月から託児あり、託児は5人まで、6月15日(火)までに要申込)

▽費用 500円

▽申込み・問合せ 6月15日(火)までに電話でファミリー・サポート(☎73・5552)

涼・うちわ書き

▽とき・ところ 6月20日(日)14時〜17時、芸術会館美術室

▽内容 墨や絵の具で文字や絵を書いたうちわを作り、暑い夏を少しでも涼しく過ごしましょう。

▽必要品 墨か墨汁、硯すずり、絵の具

▽定員 15人(抽選制)

▽費用 500円程度

▽申込み・問合せ 6月15日(火)まで(必着)に往復はがきに住所、氏名・ふりがな、年齢、電話番号を書いて、生駒市書道協会の土井信さん(〒630-0248、喜里が丘1丁目9-18、☎74・6569)

NAIISTサイエンス塾

▽対象 小学生(要保護者同伴)

▽とき・ところ 7月10日(土)①10時〜11時②11時30分〜12時30分③13時30分〜14時30分、高山サイエンスプラザ

▽内容 「光と海の波の共通点、温めたチーズから見えるもの」と題し、同じ伝わり方をする光と海の波の特徴や、どうしたら光の速さが分かるのかを電子レンジで温めたチーズをヒントに探ります。

▽定員 各12人(抽選制)

▽費用 500円

▽申込み・問合せ 6月20日(日)までに、はがきかファクス、メールに住所、氏名・ふりがな、学校名、学年、メールアドレス、電話・ファクス番号、希望時間帯(第3希望まで)、「122回サイエンス塾」と書いて、奈良先端科学技術大学院大学支援財団(〒630-0101、高山町8916-12、☎72・5815、☎72・5819、✉kagaku@science-plaza.or.jp)

——落選通知は行いません。

みんなで作ろう七夕飾り

▽対象 未就学児とその保護者

▽とき・ところ 7月7日(水) ①13時20分から②14時30分から、小平尾南児童館

▽内容 折り紙などで簡単にできる七夕飾りを作り、願いを込めて笹に結びませんか。

—7月1日(木)～7日(水)は、七夕飾りと短冊を設置します。自由に願いごとを書いてください(日曜日を除く)。

▽定員 各8組(申込順)

▽費用 無料

▽申込み・問合せ 6月8日(火)～22日(火)に住所、氏名、年齢、電話番号を明らかにして、電話か直接、同館(☎77・6955)

ゆるっとボランティア「おうちでできるECO」

市民活動推進センターに登録しているボランティアが協力しながら講師を務めるイベントです。

▽とき・ところ 6月19日(土) 13時～15時、市民活動推進センターららポート

▽内容 家庭内で行えること

からエコを始めましょう。①鍋帽子(保温調理具)でエコクッキング②生ごみを肥料に変える段ボール容器作り③古着利用でおうちを飾る

—オンラインビデオ会議システム「Zoom」を使った受講もできます。

▽定員 10人(申込順)

▽申込み・問合せ 6月8日(火)から市ホームページの申込フォームから電話、ファクスで住所、氏名、年齢、電話番号、参加方法を明らかにして、同センター(☎75・6000、☎75・0151)

「つじまち亭」笑いの日 生駒の嘶を楽しむ会

▽とき・ところ 8月22日(日) 14時開演(開場は13時15分)、図書会館

▽内容 五代目桂文三さん、春野恵子さん、女と男さん、笑福亭笑利さん、エルフさんが、生駒にちなんだ嘶を披露します。

▽定員 200人

▽費用 1000円(全席指定席) —入場券は6月20日(日)10



桂文三さん

この日の市民講座「この病があっても大丈夫！」

▽対象 市内に住むか市内に通勤・通学している人

▽とき・ところ 6月19日(土) 14時～16時(受付は13時30分から)、たけまるホール

▽内容 生駒もたまちクリニック精神科医の植田昭一さんによる講演会と精神障がい者の語り部グループによる体験談発表。統合失調症・うつ病・躁うつ病(双極性障害)などの症状や治療(投薬や通院・入院)の解説、回復後の生活などを聞きます。

▽定員 50人(当日先着順)

▽費用 無料

▽問合せ コミュニティスペースはなな(☎73・1050、☎73・1054、9時～17時) —手話通訳や要約筆記が必要な人は、6月12日(土)までに連絡してください。

「鷹山家文書」を読む会

▽対象 全日程参加できる人(初学者向け)

▽とき・ところ 7月～令和4年2月の第2土曜日(8月を除く、1月は第3土曜日、全7回)、14時～15時30分、生駒ふるさとミュージアム

▽内容 京都大学文学研究科修士課程の吉田有那さんによる、古文書の口語訳の手法を学ぶ講座。「鷹山家文書調査報告書」を教材に使用し、歴史的な背景も学びながら口語訳をします。くずし字の基本から始め、文書をひもとき、戦国期の生駒の歴史の理解を深めていきましょう。

▽必要品 鷹山家文書調査報告書(生涯学習課、生涯学習施設各館、生駒ふるさとミュージアムで販売中、2000円)

▽定員 24人(抽選制)

▽費用 3000円(全回分。生駒歴史文化友の会会員は2500円)

▽申込み・問合せ 6月20日(日)までに氏名、連絡先を明らかにして、電話かファクス、メール、直接、同ミュージアム(☎71・7751、☎71・7752、✉info@ikoma-mu.seum.jp)

精神障がいのある仲間のサロン「ピアカフェ」

▽対象 精神障がいがある人とその家族

—家族だけの参加はご遠慮ください。

▽とき・ところ 6月29日(火) 13時30分～16時、北コミュニティセンターIISTAはなな

▽内容 悩んでいることや、うれしかった体験などを気軽に語り合いませんか。本市の研修を修了したピアサポーターが話を聞きます。

▽定員 15人(当日先着順)

▽費用 200円

▽問合せ 地域活動支援センターコスモールいこま(☎73・0900、☎73・0907、電話は11時～18時)

催し・講座

スポーツ

イコマニア

自主学習

募集

子育て・教育

健康・福祉

お知らせ

ミュージアム講演会

▽とき・ところ 6月26日(土) 14時～15時30分、生駒ふるさとミュージアム

▽内容 王寺町地域交流課文化資源活用係長・文化財学芸員の岡島永昌さんによる講演会「飛鳥時代の西安寺と大和川」。王寺町西安寺跡の発掘調査で検出された塔跡などの遺構や軒瓦などの出土遺物から、伽藍配置を推定復元し、飛鳥時代に大和川沿岸に多くの寺院が建立された意味を考えます。

▽定員 24人(申込順)

▽費用 600円(生駒歴史文化友の会会員は500円)

▽申込み・問合せ 6月11日(金)～25日(金)に氏名、連絡先を明らかにして、電話かファクス、メール、直接、同ミュージアム(☎71・7751、☎71・7752、✉info@ikoma-museum.jp)

大極拳で身体に負担をかけない健康づくり

▽対象 市内に住むおおむね60歳以上

▽とき・ところ 6月17日(木)

14時～15時30分、RAKU RAKUはうす

▽内容 大極拳のゆっくりとした動きで、身体に負担をかけずに健康づくりをしませんか。

▽必要用品 動きやすい服装、上靴、飲み物、タオル

▽定員 15人(申込順)

▽費用 無料

▽申込み・問合せ 6月8日(火)から電話か直接、RAKU RAKUはうす(☎73・8778、10時～16時)

生駒の歴史と文化入門講座

▽とき・ところ 6月18日(金) 14時～15時30分、生駒ふるさとミュージアム

▽内容 生駒市文化財保護審議会会長の今木義法さんによる講座「鷹山氏と高山城(砦)」。戦国の世に大和・山城・河内の国境が接する要衝の地に興福寺一乗院衆徒の鷹山氏が築いた城。その歴史と遺構について学びます。

▽定員 24人(申込順)

▽費用 500円(生駒歴史文化友の会会員は400円)

▽申込み・問合せ 6月11日

生駒市立病院の講座と新任医師の紹介



■無料オンライン医療講座

▷とき・内容

- ◇6月17日(木)…臨床検査技師の松本直之さんの講演「動脈硬化と血管年齢」
 - ◇6月22日(火)…皮膚・排泄ケア認定看護師の田和勢津子さんの講演「排泄ケア～適切なおむつの使い方～」
 - ◇7月9日(金)…小児科医師の岩井義隆さんの講演「食物アレルギーとアナフィラキシー～発症時の対応と自己注射薬エピペンの使い方～」
- いずれもオンラインビデオ会議システム「Zoom」(申込後に発行するIDとパスワードが必要)を利用し、時間は14:00～15:00です。
- ▷申込み・問合せ 各回前日の15:00までに同院ホームページの申込フォームから同院医療講座係(☎72-1111)

■形成外科、小児科に新任医師が着任



体表面の傷や変形・アザなどさまざまなトラブルに対応し、機能のみならず整容面も改善することで生活の質を高めることを目指しています。

◀形成外科 北條貴子

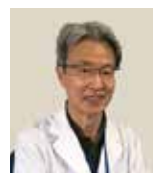

子どもの感染症やアレルギーの病気を中心に診てきました。食事制限がまだ必要なか分からない、などがあれば、気軽に相談してください。

◀小児科顧問 岩井義隆

いこまちこ教室 「作って遊ぼう」

▽対象 市内に住む小・中学生

▽とき・ところ ①6月12日(土)②7月24日(土)、10時～15時、アイデアズコープいこまち

▽内容 ①ブンブンゼミづくり②観察用虫カゴを作って、スズムシの幼虫を入れます(内容を変更する場合があります)

▽申込み・問合せ 6月11日(金)～17日(木)に氏名、連絡先を明らかにして、電話かファクス、メール、直接、同ミュージアム(☎71・7751、☎71・7752、✉info@ikoma-museum.jp)

膠原病医療講演会

▽対象 膠原病患者・家族・医療関係者など

▽とき・ところ 6月13日(日)

①13時10分②14時20分(受付はいずれも12時から)、奈良県社会福祉総合センター

▽必要用品 ②だけ、ふた付きの2リットルの空ペットボトル2本

▽費用 各100円(申込不要)

▽問合せ いこま自然塾の川崎さん(☎090・3995・6246)

(檀原市大久保町)

▽内容 ①近畿大学奈良病院膠原病内科長の杉山昌史さんによる講演「膠原病と診断されたら」最新の治療から合併症まで②近畿大学奈良病院整形外科リウマチ科診療講師の山崎頭二さんによる講演「膠原病と骨粗鬆症」

▽定員 各50組

▽費用 500円

▽申込み・問合せ 6月10日(木)までに電話かファクスに住所、氏名、電話番号を書いて、全国膠原病友の会奈良支部の大森さん(☎兼0744・42・0699)

季節のヨガで健康度アップ

▽とぎとぎころ 7月8日・15日・29日、8月12日・19日、9月2日・16日・30日(いずれも木曜日)、南コミュニティセンターせせらぎ

◇初級編:10時~11時10分

◇中級編:12時~13時10分

▽内容 ヨガ教室マダムフキ認定講師の近藤志保さんによる、季節の変化に対応できる身体作りを目指す講座

▽必要品 動きやすい服装、ヨガマット、フェイスタオル

▽定員 各25人(抽選制)

いこま市民パワー(株)は
中長期計画の取組を開始
-再生可能エネルギー比率が向上-

同社は、昨年11月に「いこま市民パワー中長期計画2021」を策定し、4月から取組を開始しました。電力事業の安定・拡大とともに、市民が活躍できる場づくりを担う「まちづくり会社」を目指すビジョンを示しました。



▲詳しくはこちら

問い合わせ いこま市民パワー(株) ☎75-5020

■中長期計画の現在のステップ「競争力の基盤強化」

2021~2024年

着実に電力供給先を拡大しながら、民間主導の市内木質バイオマス発電などから電力を調達し、再生可能エネルギー(以下、再エネ)調達量を増やします。

■みんな電力(株)から電力調達を開始

再エネ比率が大幅に向上

いこま市民パワー(株)(以下、ICP)の今年度の供給電力は、従来から電源として活用している太陽光・小水力・木質バイオマスといった再エネ電源10%の他、残り90%をみんな電力(株)から調達します。みんな電力(株)から調達する電力は再エネが80.4%を占めるため、ICPの調達電力の再エネ比率は計画値約80%に向上する見込みです。

■市内家庭に電力を供給しています

ICPは昨年9月から電力の供給を開始しました。収益は、まちづくりに活用。同社の電気を使用することが、まちづくりへの参加につながります。

▽内容 ハッピーローズの弥重佳代さんによる、プリザーブドフラワーをジェルクリアードルホルダーで作る教室

▽必要品 花切りばさみ、エプロン、持ち帰り用の袋

▽定員 15人(抽選制)

▽費用 3000円

▽とぎ 7月17日(土)14時~16時

▽内容 いけばな正教授の西村裕甫さんによる体験教室「季節の花を生けて、自然の風趣を楽しみましょう!」。豊かな感性を育みませんか(親子での参加も歓迎)。

▽必要品 エプロン、花切りばさみ(持っている人だけ)

▽定員 10組(抽選制)

▽費用 1組2000円

▽とぎ 7月25日(日)13時30分~15時

▽内容 スマイルの村井晴美さんによる、プリザーブドフラワー・アートフラワーでスイーツアレンジを作る教室

▽定員 8人(抽選制)

▽費用 1800円

▽内容 メンタルトレーナーグサロンEmilia代表の西村留実さんによる、バレエ・ヨガ・ピラティスの要素を取り入れたストレッチやジャズステップのダンス

▽必要品 ヨガマット、タオル

▽定員 各30人(抽選制)

▽費用 6600円(全回分)

▽申込み 6月15日(火)~20日(日)にファクスかメールに講座名、郵便番号、住所、氏名、電話番号を書いて、各申込先

■南コミュニティセンター

▽時間 10時~11時

▽申込先・問合せ 同センター

講座受付係 ☎77-0001、☎77-0022、✉minami.komi-info@ikomashi-sg.jp

■北コミュニティセンター

▽時間 13時~14時

▽申込先・問合せ 同センター

講座受付係 ☎71-3331、☎71-3351、✉kitakomi-info@ikomashi-sg.jp

ふろーらむ7月の教室

▽対象 市内に住むか市内へ通勤・通学している人

▽とぎ 花のまちづくりセンターふろーらむ

▽費用 8800円(全回分)

▽申込み・問合せ 6月8日(火)~13日(日)にファクスかメールに郵便番号、住所、氏名、電話番号、講座名(初級編・中級編)を書いて、同センター講座受付係 ☎77-0001、☎77-0022、✉minami.komi-info@ikomashi-sg.jp

▽申込み・問合せ 6月27日(日)~7月7日開催分は6月13日(日)。必着までに、はがきか電話、ファクス、メールで住所、氏名・ふりがな、年齢(子どもだけ)、電話番号、教室名を明らかにして、花のまちづくりセンターふろーらむ「7月の教室」係 ☎630-0122、真弓一丁目11-16、☎70-0187、☎70-0200、✉hanamachi@city.koma.lg.jp

■ジェルクリアードルホルダー

▽とぎ 7月7日(水)10時~12時

▽内容 いけばな体験教室

▽とぎ 7月17日(土)14時~16時

楽しいジャズダンス教室

▽対象 大学生以上の女性

▽とぎ 7月14日・28日、8月11日・25日、9月8日・22日(いずれも水曜日)

催し・講座

スポーツ

イコマニア

自主学習

募集

健康・福祉

子育て・教育

お知らせ

ファミリーアウトドア教室

▽対象 子どもとその保護者

▽ところ 生駒山麓公園野外活動センター

▽申込み・問合せ 6月8日(火)9時から電話で生駒山麓公園(☎73・8880)

竹の水鉄砲作り編

▽とき 7月24日(土)・25日(日)、10時30分～12時30分

▽内容 本市の名産品「竹」で自分だけの水鉄砲を作ってみませんか。チーム対抗で本格的な水鉄砲合戦をします。

▽定員 各30人

▽費用 大人3000円、中学生以下2200円、3歳未満600円(市外の人は、大人・中学生以下2000円、3歳未満1000円増し。保険料など全て含む)

トワイライトハイフ編

▽とき 7月24日(土)18時～20時30分

——終了後、公共交通機関はありませんので車で来場してください。

▽内容 夕暮れ前から歩き、時間がたつにつれて変わっていく景色が楽しめます。昼間とは違った少し冒険的な登山

を親子で楽しみましょう。

▽定員 20人

▽費用 大人2500円、中学生以下2000円(市外の人は、大人・中学生以下2000円増し。保険料など全て含む)

ペンケースを手作りしませんか

▽対象 市内に住むおおね60歳以上

▽とき・ところ 6月25日(金)13時～17時、金鶏の杜(倭苑)

▽内容 革の端材でオリジナルのペンケース作りに挑戦しませんか。

▽必要品 カッター、はさみ、定規

▽定員 8人(申込順)

▽費用 1000円

▽申込み・問合せ 6月9日(水)～14日(月)に電話か直接、金鶏の杜 倭苑(☎78・3110、9時～17時、火曜日を除く)

生駒民俗会の講座

▽とき・ところ 6月20日(日)10時～12時、生駒ふるさとミュージアム

▽内容 高山八幡宮本殿の解体保存修理事業を主任技師

として担当した、奈良県文化財保存事務所の岩永雄一郎さんによる講座「重要文化財高山八幡宮本殿における文化財建造物の修理と記録」。事業の全容について学びます。

▽費用 500円(申込不要)

▽問合せ 同会(☎050・3332・5626)

スポーツ



50歳からのいきいきヨガ講座

▽対象 50歳以上

▽とき・ところ 7月14日・28日、8月18日・25日、9月1日・8日・22日・29日(全8回、いずれも水曜日)、①10時～11時②12時～13時、たけま

るホール

▽内容 ヨガイנסトラクター

ーの竹内真理子さんによる、体への負担が少なく気軽に始めやすいシニア向けのヨガ講座

▽必要品 動きやすい服装、ヨガマット、バスタオル

▽定員 各16人(抽選制)

▽費用 8800円(全回分)

▽申込み・問合せ 6月15日(火)～20日(日)にファクスカメールに郵便番号、住所、氏名、生年月日、電話番号、講座名、希望時間(第2希望まで)を書いて、たけまるホール講座受付係(☎75・0101、☎73・3700、✉takemaru-info@ikomashi-sg.jp)

スポーツ教室

▽費用 無料(テニス教室以外申込不要)

▽問合せ (一財)生駒市体育協会(☎73・8822)

小学生ハンドボール教室

▽対象 市内に住む小学生

▽とき・ところ ①6月18日、7月16日、8月20日、9月17日、10月15日、11月19日：生駒市体育協会総合S.C.体育館②7月2日、8月6日、9月3日、10月1日、11月5日、12月3日：上中学校(いずれも金曜日で18時30分～20時30分。上中学校開催分は、いこ増ツスルクラブが主催)

▽指導 市ハンドボール協会

▽必要品 体育館シューズ

▽ミニラグビー教室

▽対象 市内に住む幼児・小学生(女兒も歓迎します)

▽とき・ところ 6月27日(日)9時30分～11時30分、生駒市体育協会総合S.C.体育館

▽指導 市ラグビーフットボール協会

▽必要品 体育館シューズ

▽テニス教室

▽対象 市内に住むか市内へ通勤・通学している18歳以上(高校生は除く)で、テニス歴3年以内の人

▽とき・ところ ①9時～11時：7月18日・25日、8月8日・15日・22日・29日、9月12日・19日(予備日9月26日)②11時～13時：8月1日、9月5日(いずれも日曜日、TAC井出山スポーツパークテニスコートで行います)

▽指導 市テニス協会

▽必要品 運動靴かテニスシューズ

▽定員 100人(抽選制)

▽申込み 6月25日(金)(必着)

までに往復はがきに住所、氏名・ふりがな、年齢、電話番号を書いて、同協会「テニス教室」係(〒630-0026、門前町9-20)

0才から楽しめる ファミリーコンサート

入場無料

▷**とき・ところ** 7月11日(日)、午前の部…
11:00から(開場は10:15)、午後の部…
14:00から(開場は13:15)、たけまるホール

—公共交通機関を利用してください。

▷**内容** 市民吹奏楽団のいこまプラスによる、乳幼児と保護者がいっしょに楽しめる吹奏楽コンサートです。曲目は「幸せなら手をたたこう」「白雪姫セレクション」「パプリカ」他(午前・午後の部の公演内容は同じです)。

▷**定員** 各部330人
—入場整理券は6月19日(土)10:00から、たけまるホール、図書館、南コミュニティセンターせせらぎ、北コミュニティセンターISTAはばたき、鹿ノ台ふれあいホールで配布します(一人3枚まで先着順、2歳未満で膝上鑑賞の場合は整理券不要)。

▷**問合せ** 生涯学習課(内線646)



▽**対象** 市内に住むか市内へ通勤・通学・通園していて各種障害者手帳や障害福祉サービス受給者証などを持つ人と、その付き添い者や介助者、家族など
—小学3年生以下は要保護者同伴です。

▽**とき・ところ** 6月20日(日) 9時~11時45分(開場は8時45分)、井出山屋内温水プールTAC(ぎらめき)

▽**内容** 市内の障がい者・児のスポーツライフ支援のため、温水プールを開放します。10時と11時から約30分間、TAC

▽**必要用品** 水着(ラッシュガード可)、水泳キャップ(100円貸出あり)、タオル、飲み物
—用具などは変更になる場合があります。

◇未就学児は幼児用プール(水深55cm)だけ利用できます。

◇浮き輪やアームヘルパーなどの水泳補助用具は持ち込めず(ビーチボールなどの遊具は不可)。

▽**内容** ピラティスインストラクターの川谷恭子(きよこ)さんによる、体のゆがみや悪い「クセ」をとり、健康で美しい体を目指す講座

▽**とき・ところ** 7月7日・14日・21日、8月4日・11日・18日、9月1日・8日・15日(全9回、いずれも水曜日、8月11日だけ祝日)、①13時~14時②14時30分~15時30分、図書館

▽**必要用品** 動きやすい服装、ヨガマット、タオル、靴袋

▽**費用** 9900円(全回分)

▽**図書館**

▽**とき** 7月4日・11日・18日、8月1日・8日・29日、9月5日・12日・19日(全9回、いずれも日曜日)

◇初級編:①9時30分~11時②11時30分~13時

◇中級編:③13時30分~15時

▽**定員** 各24人(抽選制)

▽**内容** 日本ヨガ普及協会正会員の徳山裕子(ゆきこ)さんによるヨガ講座。疲れを癒して体型を整え、若々しい「美」と「健康」を目指しませんか。

▽**必要用品** 動きやすい服装、ヨガマット、タオル、靴袋

▽**費用** 9900円(全回分)

▽**図書館**

▽**とき** 7月4日・11日・18日、8月1日・8日・29日、9月5日・12日・19日(全9回、いずれも日曜日)

リフレッシュ&癒しのヨガ講座

▽**内容** 日本ヨガ普及協会正会員の徳山裕子(ゆきこ)さんによるヨガ講座。疲れを癒して体型を整え、若々しい「美」と「健康」を目指しませんか。

▽**必要用品** 動きやすい服装、ヨガマット、タオル、靴袋

▽**費用** 9900円(全回分)

▽**図書館**

▽**とき** 7月4日・11日・18日、8月1日・8日・29日、9月5日・12日・19日(全9回、いずれも日曜日)

▽**申込み・問合せ** 6月15日(火)~20日(日)にファックスかメールに郵便番号、住所、氏名、電話番号、講座名、希望時間(第2希望まで)を書いて、北コミュニティセンター講座受付係(☎71-3333-1、FAX 71-3335-1、✉kitakomi-info@ikomashi-sg.jp)

▽**内容** 日本ヨガ普及協会正会員の徳山裕子(ゆきこ)さんによるヨガ講座。疲れを癒して体型を整え、若々しい「美」と「健康」を目指しませんか。

▽**必要用品** 動きやすい服装、ヨガマット、タオル、靴袋

▽**費用** 9900円(全回分)

▽**図書館**

▽**とき** 7月9日・16日・23日、8月6日・20日・27日、9月3日・10日・17日(全9回、いずれも金曜日、7月23日は祝日)、①10時~11時30分②12時30分~14時

▽**定員** 各30人(抽選制)

▽**申込み・問合せ** 6月15日(火)~20日(日)にファックスかメールに郵便番号、住所、氏名、電話番号、講座名、希望時間(第2希望まで)を書いて、北コミュニティセンター講座受付係(☎71-3333-1、FAX 71-3335-1、✉kitakomi-info@ikomashi-sg.jp)



ヨガで体をほぐしませんか

物、ゴーグル、着替え

▽**費用** 無料(申込不要)

▽**問合せ** スポーツ振興課(内線663)

ピラティスで心も身体も美しく!

▽**必要用品** 動きやすい服装、ヨガマット、タオル、靴袋

▽**定員** 各24人(抽選制)

▽**費用** 9900円(全回分)

▽**申込み・問合せ** 6月15日(火)~20日(日)にファックスかメールに郵便番号、住所、氏名、電話番号、講座名、希望時間(第2希望まで)を書いて、図書館講座受付係(☎75-5303、FAX 73-3600、✉tos-yo-info@ikomashi-sg.jp)

▽**必要用品** 動きやすい服装、ヨガマット、タオル、靴袋

▽**定員** 各24人(抽選制)

▽**費用** 9900円(全回分)

▽**申込み・問合せ** 6月15日(火)~20日(日)にファックスかメールに郵便番号、住所、氏名、電話番号、講座名、希望時間(第2希望まで)を書いて、図書館講座受付係(☎75-5303、FAX 73-3600、✉tos-yo-info@ikomashi-sg.jp)

▽**申込み・問合せ** 6月8日(火)~13日(日)にファックスかメールに郵便番号、住所、氏名、電話番号、講座名、希望時間(第2希望まで)を書いて、図書館講座受付係(☎75-5303、FAX 73-3600、✉tos-yo-info@ikomashi-sg.jp)

▽**北コミュニティセンターISTAはばたき**

▽**とき** 7月9日・16日・23日、8月6日・20日・27日、9月3日・10日・17日(全9回、いずれも金曜日、7月23日は祝日)、①10時~11時30分②12時30分~14時

▽**定員** 各30人(抽選制)

▽**申込み・問合せ** 6月15日(火)~20日(日)にファックスかメールに郵便番号、住所、氏名、電話番号、講座名、希望時間(第2希望まで)を書いて、北コミュニティセンター講座受付係(☎71-3333-1、FAX 71-3335-1、✉kitakomi-info@ikomashi-sg.jp)

催し・講座

スポーツ

イコマア

自主学習

募集

健康・福祉

子育て・教育

お知らせ

イコマニア



市民の皆さんが協働で行うイベントを「イコマニア」に認定。地元「いこまち」をにぎわいのある楽しいまちにしましょう。

ちよこつと囲碁 〜5歳から大人まで〜

▽とき・ところ

◇南コミュニティセンターせらぎ：6月9日(水)・16日(水)、7月14日(水)・21日(水)、8月11日(水)、15時〜17時

◇北コミュニティセンターI S.T.Aはばたき：6月12日(土)・19日(土)、7月10日(土)・17日(土)、9時30分〜11時30分

◇図書会館：7月3日(土)、9時30分〜11時30分

◇市民活動推進センターららぽーと：6月26日(土)、7月24日(土)、12時30分〜14時30分

◇内容 初心者でも簡単に楽しめるミニ囲碁体験。世界に広がる日本の伝統文化で、右脳を活性化しよう。

▽費用

無料

▽定員 各10人(申込順)

▽申込み・問合せ 6月8日(火)から電話で囲碁のまち生

駒プロジェクトの辻内さん
(☎090-9994-7671)

生駒健康ウォーキング マップ歩こう会2021

▽対象 市内に住むか市内へ通勤・通学している人

—— 集合場所までは公共交通機関を利用してください。健康状態のすぐれない人や運動制限のある人は参加できません。

▽とき・ところ・コース 6月25日(金)①13時から②13時10分

前から(受付はいずれも10分前)から)：セラビーいこまち階段集合・解散、No.13俵口・生駒山裾を辿るコース(約4km)

▽内容 生駒市健康づくり推進員連絡協議会の運動普及推進部員が現地指導。コース途中で、生駒市観光ボランティアガイドの会が各コースの見どころを説明します。

▽必要品 飲み物、動きやすい服装

▽開催の有無 当日7時時点に次のいずれかを満たすときは中止します。

◇本市に何らかの警報が発令

ゆっくり!はっきり!落ち着いて!

119番通報は正確に

119番通報は災害や救急の発生を知る最初の窓口です。通報すると、奈良市・生駒市消防指令センターにつながり、受報員が発生場所や現場状況などを聞き、その情報をもとに、消防隊や救急隊が出動。そのため、正確な通報が迅速な出動につながります。通報時はほとんどが緊迫した状態ですが、ゆっくり、はっきり、落ち着いて119番通報をしてください。



▲詳しくはこちら

■119番通報で必要な情報

- ①火事か救急、救助のどれなのか
- ②発生場所の町名・番地(枝番号まで)、マンション名・部屋番号・棟名)、氏名など
- ③発生場所近くに目標になる建物の名称、方角、距離など(ある場合だけ)
- ④通報者の電話番号と名前
- ⑤「頭から血が出て、倒れている人がいる」「2階から火が出ていて、建物内に一人残っている」など、現場の具体的な状況



◇午後の降水確率が50%以上

▽定員 各10人(申込順)

▽費用 無料

▽申込み・問合せ 6月8日(火)から電話か直接、健康課(☎75-1002)

壊れたおもちゃを修理 おもちゃの病院を開院

▽とき・ところ 6月17日(木)、7月15日(木)、8月19日(木)、10時〜15時(受付は14時まで)、市民活動推進センターららぽーと

▽内容 日本おもちゃ病院協会認定のおもちゃドクターが、おもちゃを修理します。—— 高機能・美術的なものや骨董など、引き受けられない

いものもあります。

▽費用 無料

—— 部品などの実費が必要。な場合もあります。

▽問合せ 健やか交流塾おもちゃ病院生駒病院の堅田さん(☎090-6325-3164)

真夏の矢田丘陵北部を 巡るハイキング

▽とき・ところ 7月16日(金) 9時15分東生駒駅出発(受付は9時から)、12時頃総合運動公園解散

—— 希望者はあすか野団地口バス停か白庭台駅まで案内します。

▽内容 矢田丘陵を東生駒駅

から登り、阪奈道路展望台、ドンデン池、総合運動公園(万葉歌碑)を巡るコース。健脚者向けです(約6km)。

▽必要品 トレッキングシューズ、飲み物

▽定員 20人(抽選制)

▽費用 無料

▽申込み・問合せ 6月30日(水)(必着)までに、はがきかメールに参加者全員の住所・氏名・当日連絡のとれる電話番号・年齢を書いて、生駒市観光協会事務局「真夏の矢田丘陵北部ハイキング」係(T630-0288、観光振興室内、内線327、☎ikoma-kankou@city.iko

ma.nara.jp)

市税コーナー

**6月は市・県民税の納付月です
～納期限(6月30日(水))までに納付してください～**

市・県民税はあわせて住民税と呼ばれ、住民の皆さんの状況に応じて負担し合う税金です。毎年1月1日現在、本市に住んでいる人の前年1年間の所得に対して課税されます。

納める方法は、個人で納める普通徴収、給与から差し引かれる特別徴収、公的年金から差し引かれる年金特別徴収の3通りあり、所得などの内容に応じて納付いただきます。

☎課税課(内線285)

**令和3年度の国民健康保険税の納税通知書を
7月に送ります**

国保税とは、国保に加入している世帯の世帯主に課税される税金で、家族だけが国保に加入している場合でも、世帯主に納税の義務が生じます。4月～翌年3月の1年間の国保税を、普通徴収(納付書か口座振替)の世帯は7月～翌年3月の9回に分けて納めてもらいます。特別徴収(年金からの差し引き)の世帯は、4・6・8・10・12・翌年2月に支給される年金からの差し引きです。ただし、10月の公的年金受給分から特別徴収が始まる世帯は、7～9月は普通徴収での納付、10・12・翌年2月が特別徴収となります。

——令和3年度の税率は、課税限度額が96万円から99万円へ引き上げとなります。

▷注意 社会保険などに加入していて国保の脱退手続きが済んでいない人は、至急届出してください。この届けがないと、二重に健康保険に加入していることとなります。手続きには、対象になる全ての人の国保と職場の保険証が必要です(郵送で手続き可)。

☎国保医療課国保係(内線784)

インターネットやATMで納付できます

生駒市税はインターネットバンキングやATMで納付できる「Pay-easy」も利用できます。

☎収税課(内線293)

自主学習グループ

楽しいフラダンス体験

- ▽とき・ところ 7月1日(木) 10時～11時30分、南コミュニティセンターせせらぎ
- ▽内容 誰でも楽しめるフラを楽しく踊りませんか。
- ▽必要品 タオル、飲み物、Tシャツ
- ▽定員 15人(申込順)
- ▽費用 無料
- ▽申込み・問合せ 6月16日(水)～30日(水)に電話でフラリ

レアレアの阿曾さん(☎090-1152-6855)

楽しい英語学習無料体験会

- ▽とき・ところ 7月2日(金) 17時～19時、たけまるホール
- ▽内容 ネイティブの英語講師との楽しい中級英語学習
- ▽必要品 筆記用具
- ▽定員 8人(申込順)
- ▽申込み・問合せ 6月10日(木)～27日(日)に電話かメール

☎IKOMA E.S.S.の田中さん(☎0900-9041-1533) / nmukr45725@iris.eonet.ne.jp)

Toiro 演奏会

- ▽とき・ところ 6月12日(土) 13時～17時、まどか村(南田原町)(雨天決行)
- ▽内容 生駒で活動するアマチュアバンドの祭典
- ▽定員 50人(申込不要)
- ▽費用 無料
- ▽問合せ Toiro(十人十色)の渡辺さん(☎090-3032-2987)

シャンソン無料講習会

- ▽とき・ところ 7月2日(金) 12時30分～14時30分、図書

会館

- ▽内容 初めての人でもシャンソンを楽しく歌える講習会です。
- ▽必要品 筆記用具、飲み物
- ▽費用 無料(申込不要)
- ▽問合せ ローズレの福永さん(☎76-7020)

シニアストレッチ無料体験

- ▽とき・ところ 6月30日(水) 10時～11時15分、南コミュニティセンターせせらぎ(申込不要)
- ▽内容 コロナに負けない体を目指します(男性も歓迎)

ます)。

- ▽必要品 飲み物、タオル、マット(バスタオルでも可)
- ▽問合せ シニアストレッチ みつきくらぶの橋口さん(☎050-3699-6060)

社交ダンスは楽しい

- ▽とき・ところ 7月10日(土) 14時30分～17時、図書会館
- ▽内容 楽しい社交ダンスの講習会
- ▽必要品 ダンスシューズ(上靴でも可)、飲み物
- ▽費用 無料(申込不要)
- ▽問合せ グレースの笠井さん(☎090-5663-6965)

韓国語土曜教室

- ▽とき・ところ 6月19日(土) 13時～14時30分、図書会館
- ▽内容 韓国語の文法・文字を学び、文化・風習・芸能を極めます。
- ▽費用 無料
- ▽定員 15人(申込順)
- ▽申込み・問合せ 6月11日(金)～17日(木)に電話で韓国語探検会の辻村さん(☎20-8128)

催し・講座

スポーツ

イコミア

自主学習

募集

健康・福祉

子育て・教育

お知らせ

「叙情曲そよかぜ」の体験

- ▽とき・ところ 7月14日(水) 10時～12時、図書館
- ▽内容 広く愛される叙情曲・愛唱歌の公開学習
- ▽費用 無料(申込不要)
- ▽問合せ 叙情曲そよかぜの長田さん(☎20・4448)

募集

生駒市立病院管理運営協議会の会員を募集

市立病院の管理運営に、市民の皆さんの意見を反映させ、健全な管理運営や市民参加の病院の実現を目的として設置している「生駒市立病院管理運営協議会」の会員を募集します。

- ▽対象 市内に住む、7月1日時点で18～74歳の人(原則として、平日20時以降の会議に参加できる人)
 - 国や地方公共団体の議員・常勤職員、暴力団の構成員、それに準ずる人、本市で3つ以上の審議会・委員会などの附属機関の委員とな

っている人は応募できません。

- ▽任期 参加依頼日～令和5年3月31日(金)(会議は、1年に3回程度開きます)
- ▽会議内容 病院の事業計画・報告などに関することや市民の皆さんからの意見・提案などについて意見交換します。

- ▽募集人数 1人
- 面接で決定します。
- ▽謝礼 5000円
- 会議出席の1回ごとに支給します(交通費含む)。

- ▽申込み・問合せ 6月21日(月)(必着)までに応募用紙を記入し、郵送かメール、直接、地域医療課(〒630-0288、内線494、☎hospital@city.koma.lg.jp)

- 応募用紙や募集要項は、市ホームページでダウンロードするか同課窓口で入手できます(提出された書類は返却しません)。

メディカル地域包括支援センターの職員を募集

- ▽募集職種 認知症地域支援推進員(正規職員)
- ▽対象 認知症の医療や介護



知識と経験を生かしてみませんか

の専門的知識と経験を持っている人(保健師、社会福祉士、介護支援専門員などの資格を持つ人)

- 普通自動車免許も必要です。

- ▽勤務場所 メディカル地域包括支援センター(小瀬町かあすか野のいずれか)
- 勤務時間や給料など、詳しくは同センターに問い合わせてください。

- ▽勤務内容 認知症ケアに携わる事業など
- ▽募集人数 若干名
- ▽申込み・問合せ (一財)生駒メディカルセンター(☎75・0111)

遊休農地を利用して野菜を作りませんか

耕作されていない遊休農地を菜園として管理・耕作したい人を募集します。

- ▽対象 非農家で適切に農地の維持管理ができる人が団体(法人を含む)

車で山麓公園にお越しの際は、
信貴生駒スカイライン
(山麓公園まで無料)のご利用を！

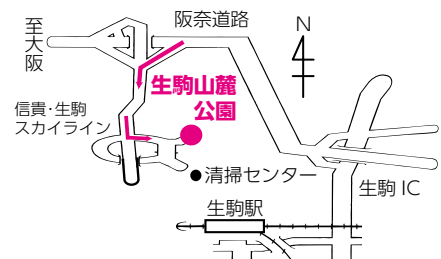

- ▷生駒山麓公園駐車場の使用料
 - ◇市民(市内に住むか市内へ通勤・通学する人)と障がい者…無料
 - 免許証など証明書類の提示が必要です。
 - ◇市民以外の人…乗用車は1台1回当たり520円(マイクロバスは1,470円、バスは2,090円)

園生駒山麓公園(☎73-8880)

健康・福祉

歯周病検診

- ▽対象 市内に住む20歳以上
- ▽とき・ところ 7月18日(日) 13時～16時(受付は14時30分まで)、セラビーいこま
- ▽内容 歯科医師による診察や歯科衛生士による保健指導を無料でを行います。
- ▽定員 15人(申込順)
- 肺がん検診も同日に実施しています(要事前申込。定員になり次第受付終了)。
- ▽申込み・問合せ 6月14日(月)から電話で健康課(☎75・1002)



市内で野菜を作りませんか

- ▽場所 農業者から貸出の申し出があった登録農地(6月1日現在で小川・南田原・小平尾、西畑、大門、壱分)
- ▽利用期間 最長5年(1年ごとに更新。貸出農家の意向で短縮される場合あり)
- ▽費用 無料
- ▽申込み・問合せ 直接、農林課(内線337)
- 新たに農地の貸出を希望する農家の人も随時募集しています。詳しくは問い合わせてください。

**精神障がい者と
家族の相談会**

▽対象 精神障がいのある人やその家族

▽とき・ところ 6月29日(火) 13時30分～16時30分(最終受付は16時)、北コミュニティセンターI.S.T.A.はばたき

——1回20～30分程度。1・2組ずつ相談に乗ります(当日先着順)。お待ちいただく場合がありますのでご了承ください。

▽内容 精神障がいのある人と家族の困りごとを精神保健福祉士が聞き、利用できるサービスや相談先などの情報の提供。「相談先が分からない」「困っているがどうしていいか分からない」人は気軽に相談してください。

▽費用 無料
▽問合せ 地域活動支援センターコスモールいこま(☎73・0900、☎73・0907)

熱中症にご注意を

熱中症は梅雨が明ける7月から急増しますが、真夏だけで



こまめに水分を摂りましょう

熱中症が疑わしいときは、次のことを実践してください

■熱中症が疑わしいときは、次のことを実践してください。
市ホームページに、現在の奈良県内の暑さ指数や暑さ指数の活用方法、緊急時の問合せ先など、熱中症対策を掲載しています。ぜひご覧ください。

「暑さ指数」をチェック

熱中症は水分や栄養をとったり、部屋を涼しくしたり、休憩をとったりすることで防げます。熱中症になりやすいのは高齢者や子ども。「ちょっと、ひと涼みしませんか?」「水分とれていますか?」「少し休んだほうが良いよ」など、声をかけ合って熱中症を防ぎましょう。

熱中症は防げます

涼しい場所へ移動する
◇衣服を緩めて休む
◇体を冷やす
◇水分・塩分を摂る
◇医療機関を受診する
▽問合せ 健康課(☎75・2255)

催し・講座

スポーツ

イコマニア

自主学習

募集

健康・福祉

子育て・教育

お知らせ

子育て・教育



児童手当現況届の提出は6月30日(水)まで

児童手当は、中学校修了前の児童を養育している人に支給しています。

▽受給中の人 6月初旬までに届く書類を確認し、現況届を6月30日(水)(必着)までに

児童手当の額

〈所得制限限度額未満の人〉

区分	支給額(月額)
3歳未満	1万5,000円
3歳以上小学校修了前(第1子・第2子)	1万円
3歳以上小学校修了前(第3子以降)	1万5,000円
中学生	1万円

〈所得制限限度額以上の人〉

区分	支給額(月額)
0歳～中学生	5,000円

児童手当所得制限限度額(単位:万円)

扶養親族などの数	所得制限限度額	収入額の目安
0人	622	833.3
1人	660	875.6
2人	698	917.8
3人	736	960.0
4人	774	1002.1
5人	812	1042.1

◇実際の適用は所得額で行います。
◇収入額は目安の額です。

▽問合せ 広報広聴課(内線224)

奈良テレビ放送で放送している「ゆっどキッ!」。毎週金曜日18時からは、県内各市の情報を紹介。本市が紹介される日程をお知らせします。

「ゆっどキッ!」放送中

お知らせ



▽問合せ こども課(内線775)

◇公務員は所属庁から支給されますので勤務先で手続きしてください。

▽受給していない人 児童手当の申請書と添付書類を提出してください(申請書は、こども課にある他、市ホームページからダウンロードできます)。手当の支給は請求

郵送か直接、こども課へ提出してください。

——現況届は、児童の養育状況や前年の所得などを確認し、6月以降の受給資格の確認や支給金額を決定するための届けです。提出しなかった場合は、受給資格があっても6月以降の手当を受給できません。ICカードリーダーライターなどがある場合は電子申請が可能です。詳しくは市ホームページを見てください。

▽注意

▽児童手当の額 左表を参照

月の翌月分からです。手続きが遅れると受けられるはずの月分の手当が受けられなくなりしますので注意してください。

▽児童手当の所得制限区分の「第3子以降」は、高校卒業(18歳の誕生日後最初の3月31日)までの養育している児童のうち、3番目以降の人を指します。

▽児童手当の額 左表を参照

▽注意

▽児童手当の所得制限区分の「第3子以降」は、高校卒業(18歳の誕生日後最初の3月31日)までの養育している児童のうち、3番目以降の人を指します。

▽児童手当の額 左表を参照

▽注意

▽児童手当の所得制限区分の「第3子以降」は、高校卒業(18歳の誕生日後最初の3月31日)までの養育している児童のうち、3番目以降の人を指します。

▽児童手当の額 左表を参照



平日来られない人はぜひ利用してください

**空き地を
適正に管理しましょう**

空き地を放置すると雑草が増え、虫の発生や、ごみの不法投棄、火災など、さまざまな問題が生じるおそれがあり、近隣の皆さんにも迷惑をかけることとなります。本市では土地の管理が不良状態であり、勧告や命令に従わないときは「まちをきれいにする条例」で所有者の氏名などを公表できると、定めています。土地を所有する人は空き地を適正に管理しましょう。

市民課の臨時受付

▽とき・ところ 6月27日(日) 8時30分～12時、市民課

▽取扱業務 マイナンバーカードの申請・受取、申請に必要な写真撮影(無料)、電子証明書の更新、住所の異動

届、各種証明書の交付など
▽必要品 本人確認書類、マイナンバーカード(電子証明書の更新の場合)

マイナンバーカードの受取

必ず本人が市民課窓口に来てください(15歳未満の人や成年被後見人は、その法定代理人も同行してください)。

▽必要品 交付通知書(はがき)、本人確認書類、通知カード、住基カード(ある人だけ)、1枚目のマイナンバーカード(更新の場合)

▽問合せ 同課(内線307)

情報公開制度・個人情報保護制度 令和2年度運用状況

▽問合せ 総務課(内線267)

——詳しくは市ホームページをご覧ください。

情報公開制度

◇行政文書の開示請求・申出は114件

主な内容は、教科用図書選定や工事にかかる設計書などに関するものでした。

◇審査請求は2件

開示請求に対する部分開示や不開示などの決定について、請求者が納得できないときは

請求区分別の人数と件数

請求区分	実人数(人)	件数(件)
開示請求	51	111
開示の申出	3	3
合計	54	114

実施機関行政文書開示請求・申出と処理件数

実施機関	請求申出合計(単位:件)				計
	開示	部分開示	不開示	その他	
市長	72				
決定等件数	27	42	0	8	77
教育委員会	20				
決定等件数	15	5	0	0	20
選挙管理委員会	0				
決定等件数	0	0	0	0	0
監査委員	0				
決定等件数	0	0	0	0	0
公平委員会	0				
決定等件数	0	0	0	0	0
農業委員会	0				
決定等件数	0	0	0	0	0
固定資産評価審査委員会	0				
決定等件数	0	0	0	0	0
消防長	1				
決定等件数	1	0	0	0	1
議会	0				
決定等件数	0	0	0	0	0
生駒市土地開発公社	1				
決定等件数	0	1	0	0	1
水道事業管理者	20				
決定等件数	19	1	0	0	20
合計	114				
決定等件数計	62	49	0	8	119

◇1件の請求に複数の決定を行っている場合があるため、請求・申出の件数より決定等件数が多くなっています。

するパンフレット類の入手や、コピー(有料)ができます。

個人情報保護制度

◇個人情報取扱事務の届出は580件

実施機関が個人情報を取り扱う事務を開始するときや、その内容を変更・廃止するとき、市長に届け出が必要です。

▽実施機関・届出件数

- ・市長：380件
- ・教育委員会：82件
- ・選挙管理委員会：10件
- ・監査委員：3件
- ・公平委員会：0件
- ・水道事業管理者：38件

- ・農業委員会：11件
- ・固定資産評価審査委員会：1件
- ・消防長：39件
- ・議会：4件
- ・共通：12件

◇自己情報の開示請求は18件、開示15件、部分開示3件の決定をしました。なお、自己情報の訂正・削除と利用などの中止の請求はありませんでした。

また、開示などの請求に対する決定について、請求者が納得できないときは審査請求ができますが、令和2年度はありませんでした。

選挙人名簿の閲覧状況(令和2年4月1日～令和3年3月31日)

閲覧日	閲覧申出者	利用の目的	閲覧の範囲
6/26(金)	(株)エム・アールビジネス代表取締役 榎谷忠則(大阪市中央区備後町2-4-9 日本精化ビル6階)	令和2年度「県民アンケート調査」の対象者抽出	390人
9/8(火)	(一社)共同通信社長 水谷亨(東京都港区東新橋1-7-1)	「日本世論調査会世論調査」の対象者抽出	【13】12人 【31】12人
9/24(木)・25(金)	(株)エム・アールビジネス代表取締役 榎谷忠則(大阪市中央区備後町2-4-9 日本精化ビル6階)	令和2年度「なら健康長寿基礎調査」の対象者抽出	980人
10/26(月)	朝日新聞東京本社世論調査部長 宮崎太介(東京都中央区築地5-3-2)	「政治・選挙などに関する世論調査」の対象者抽出	【14】7人
12/9(水)・10(木)	前川清成(奈良市大宮町1丁目12番8号)	選挙運動用はがきの送付	5,085人
令和3年1/7(木)	(株)サーベイリサーチセンター広島事務所 原田一臣(広島県広島市中区立町2-29)	令和2年度「肝炎検査受検状況実態把握事業」の対象者抽出	88人
1/15(金)・19(火)・22(金)	前川清成(奈良市大宮町1丁目12番8号)	選挙運動用はがきの送付	8,169人

◇在外選挙人名簿の閲覧はありませんでした。
◇閲覧の範囲の【】内の数字は投票区の番号です。

選挙人名簿・在外選挙人名簿の閲覧状況を公表

令和2年度(令和2年4月1日～令和3年3月31日)の選挙人名簿・在外選挙人名簿の閲覧状況を、公職選挙法の規定に基づき、左表のとおり公表します。

▽閲覧できる条件

◇選挙人が選挙人名簿・在外選挙人名簿の登録を確認する場合

◇公職の候補者や政党・政治団体などが政治活動を目的

とする場合

◇政治や選挙に関する調査研究を目的とする場合

▽問合せ 選挙管理委員会事務局(内線344)

ご寄附 ありがとうございます

次の皆さんから本市へ寄附をいただきました。ありがとうございます(令和2年10月～令和3年3月分。氏名の公表を承諾した人、敬称略)。

▽寄附状況(令和2年度分)

7035件、1億2310万円(その内、市内から196件、1250万2000円)

▽問合せ 行政経営課(内線289)

生駒市まち・ひと・しごと創生事業へ

子育てしやすいまちづくりを活用します(地方創生応援税制の活用)。

▽寄附者・寄附状況

(株)ウォーターエージェンシー 100万円

▽問合せ 行政経営課(内線315)

■市政の各分野へ

市政のために活用します。

▽寄附者

◇大谷治孝：オフィス家具(図書館へ)

◇国際ソロプチミスト奈良・平城：大型絵本10冊(図書館へ)

◇上武建設(株)：学校図書60冊(生駒北小中学校の上武文庫へ)

◇荒木龍一：手造り木製バスル8セット(幼稚園8園へ)

◇佐々木マキ：保護犬かるた17個(小学校12校、図書館5館へ)

◇南貞男：寄附金(学校教育のため、生駒北小中学校、生駒小学校へ)

◇生駒市火災予防協会：防火広報用懸垂幕(消防署南分署へ)

◇(一社)市民エネルギー生駒：学校図書435冊(市内小学校12校へ)

▽問合せ 秘書課(内線204)

■生駒市みどりの基金へ

緑の環境を守り、創造していくために活用します。

▽寄附状況 6万8074円(募金箱分を含む)

▽寄附者

◇生駒花とみどりの会

▽問合せ みどり公園課(内線583)

困ったら一人で悩まず 行政相談

暮らしの中での、国や行政に関する苦情や要望・意見や相談に応じます(電話でも相談できます)。

——相談無料で、秘密厳守で行います(総務大臣から委嘱を受けた行政相談委員が対応)。

▽行政相談委員 稲葉太加司さん(☎78・0818)

◇池田和代さん(☎74・5122)

▽相談のとき・ところ

◇毎月第2木曜日、13時～16時：防災安全課

◇偶数月の第3木曜日、9時30分～11時30分：南コミュニティセンターせせらぎ

◇奇数月の第3木曜日、9時30分～11時30分：北コミュニティセンターIISTAはばたき

——開催の有無を事前に問い合わせてください。

▽問合せ 防災安全課(内線364)

催し・講座

スポーツ

イコマニア

自主学習

募集

健康・福祉

子育て・教育

お知らせ

正しい知識で虫対策

蜂

巣を刺激しない限りほとんど攻撃してきません。蜂の駆除は市では行いませんので各自でお願います。

▽駆除方法

◇動きがぶくなる夕方以降に行います。懐中電灯などの使用は避けてください。

◇市販の蜂専用のスプレー式殺虫剤で、蜂が巣から落ちるまで噴きつけてください。飛び立った蜂も薬剤がかかっていたら死にます。

◇スズメバチの駆除は危険ですので、駆除業者への依頼をお勧めします。業者に依頼する場合、補助金の対象となる場合がありますので、依頼する前に環境保全課に相談してください。

◇蜂の駆除後、蜂がいらないことを確認してから巣を除去してください。1・2日間は



スズメバチの巣

7月のし尿くみ取り予定表

▷注意 これは浄化槽のくみ取り予定表ではありません。転入、転出などで人数が変わったり、くみ取りを開始・中止したりする場合は、申請が必要です。7:00から順次くみ取ります。 圏環境保全課(内線355)



とき	1 班	2 班
1日(木)	高山町	秋津、小平尾町
2日(金)	傍示	東山町、小平尾町
3日(土)		小平尾町
5日(月)		小瀬町
6日(火)	庄田	秋の台、萩原町
7日(水)		萩原町
8日(木)		萩原町、藤尾町
9日(金)	大北	大門町、鬼取町
10日(土)		鬼取町、西畑町
12日(月)	久保	西畑町、菜畑町、有里町
13日(火)		有里町
14日(水)	宮方	有里町、壱分町
15日(木)	上町	壱分町、西菜畑町
17日(土)	芝	西菜畑町、中菜畑1丁目
19日(月)	鹿畑町、北田原町	中菜畑2丁目、東菜畑1・2丁目、東生駒1丁目、緑ヶ丘
20日(火)	南田原町	新旭ヶ丘、軽井沢町、西旭ヶ丘
21日(水)		西旭ヶ丘、東旭ヶ丘、山崎町
24日(土)	南田原町、新生駒台、松美台、小明町	山崎町、辻町
26日(月)	桜ヶ丘、俵口町	辻町、谷田町
27日(火)	俵口町	谷田町、本町、元町1・2丁目
28日(水)	東松ヶ丘、西松ヶ丘	東新町、仲之町、山崎新町
29日(木)	西松ヶ丘、喜里が丘	山崎新町、北新町
30日(金)	門前町	北新町、門前町
31日(土)		

蜂が戻ってくる場合があるので注意してください。戻ってきた蜂には、夕方以降、殺虫剤を噴きつけてください。

除去した巣は、踏み潰し、ごみとして処分してください。

◇アシナガバチ・スズメバチは翌年も同じ巣を利用します。11月下旬以降には、ほとんどいなくなりません。

◇駆除時の服装は、肌を露出せず、厚手の白っぽいものを着用してください。なお、同課では無料で蜂用防護服を貸し出しています。

■セアカゴケグモ

強い神経性の毒を持っていますが、攻撃性のないおとなしいクモで、触らない限りかま

ることはありません。

▽生息場所 日当たりが良く暖かいところ、乾燥したところ、昆虫などの餌が豊富にあるところ、排水溝やグレーチング、フェンスの基礎部など

▽駆除方法 素手で触らず、殺虫剤をかけるか靴で踏み潰してください。卵は踏み潰すか焼却してください。

▽もしかまれたら 患部を水で洗い、病院で治療を受けてください。

■ユスリカ

側溝や水路周辺などに多く集まり、柱状に飛んでいる蚊に似た虫がユスリカです。蚊と違

い、人の血は吸いません。幼虫は溝などの泥に生息し、基本的には益虫であると考えられています。不快な場合は、家の周辺の溝などの泥を取り除き、幼虫や卵を除去しましょう。

▽問合せ 環境保全課(内線373)

なお、蚊やユスリカの発生源である溝などに薬剤を散布すると、下流の生物や植物の生態系に悪影響をもたらすおそれがありますのでやめましょう。

▽問合せ 環境保全課(内線373)

■クビアカツヤカミキリ

特定外来生物に指定された昆虫で、サクラなど主にバラ科の樹木の内部を食い荒らし衰



クビアカツヤカミキリのフラス(左)と成虫(右)

困ったときは、ここに相談

このコーナーは年2回掲載します。相談は無料で、秘密は守られます。相談日・時間などは変更になる場合があります。事前に電話で確認のうえ利用してください。

種類	内容・とき・ところ	予約・問合せ
法律	弁護士による、法令知識で解決しなければならない相談 ☎毎週金曜日、第2・第4火曜日、13:00～16:10 所市役所市民相談室	1週間前から 防災安全課 (内線364)
行政	行政相談委員による、国、県、市などの行政に対する苦情や要望の相談 ☎第2木曜日、13:00～16:00 所市役所市民相談室、☎第3木曜日、9:30～11:30(偶数月は所南コミュニティセンターせせらぎ、奇数月は所北コミュニティセンターISTAはばたき)	防災安全課 (内線364)
暴力	警察の相談員による、暴力団の嫌がらせや暴力被害などの相談 ☎第1火曜日、9:00～12:00 所市役所市民相談室	
人権	人権擁護委員による、人権の侵害、差別問題などの相談 ☎第3火曜日、10:00～15:00(6月を除く) 所市役所会議室	人権施策課 (内線656)
税務	税理士による税務相談(相続税、贈与税、遺産整理の相談を含む) ☎第2火曜日・第3木曜日、13:00～16:00(確定申告の時期を除く) 所課税課(市役所1階13番窓口)	毎月、月初めから課税課 (内線283)
消費生活	消費生活相談員による、訪問販売の契約トラブルや多重債務の相談 ☎月～金曜日、9:00～16:30 所消費生活センター(生駒セイセイビル1階)	消費生活センター (☎73-0550)
心配ごと	民生・児童委員による、日常生活上の心配ごとや悩みごとなどの相談 ☎第1木曜日、13:00～16:00 所社会福祉協議会(生駒セイセイビル4階)	社会福祉協議会 (☎75-0234)
家庭児童(虐待)	家庭相談員による18歳未満の子どもの家庭での心配ごと、児童虐待などの相談 ☎月～金曜日、9:00～17:00 所こどもサポートセンターゆう	こどもサポートセンターゆう (☎73-1005)
子育て	家庭相談員による、18歳未満の子どもの子育てや発育の相談、子育て情報の提供 ☎月～金曜日、9:00～17:00 所こどもサポートセンターゆう	ゆう子育て相談ダイヤル (☎73-1003)
ひとり親就職相談	専門の相談員による、児童扶養手当受給者が対象の就職相談 ☎毎月第3水曜日、10:00～16:00 所市役所市民相談室	こども課 (内線775、要予約)
女性	女性相談員による、女性が抱えている問題や悩みの相談 ☎火～土曜日、9:00～16:00 所男女共同参画プラザ(生駒セイセイビル1階) 女性弁護士による、女性のための法律相談(面接) ☎毎月第3水曜日、13:00～16:00 所男女共同参画プラザ(生駒セイセイビル1階)	男女共同参画プラザ (☎73-0556、面接は要予約) 1週間前から男女共同参画プラザ (☎73-0556)
健康	保健師による、生活習慣病などの健康に関するあらゆる相談 ☎月～金曜日、9:00～16:00 所健康課(セラビーいこま2階)	健康課 (☎75-2255)
栄養	栄養士による食生活や栄養の相談 ☎第2・第4火曜日、13:00～15:00 所健康課(セラビーいこま3階)	前日正午までに健康課 (☎75-2255)

種類	内容・とき・ところ	予約・問合せ
教育・青少年	教育相談員などによる、いじめや不登校、発達障がいなど、学校教育の相談や、青少年の悩みや問題の相談 ☎月～金曜日、9:00～17:00 所教育相談室(教育支援施設(北新町)1階)(メール相談は随時sodan@ed.city.ikoma.nara.jp)	教育相談室 (☎74-5571、要予約)
市民公益活動(ボランティアなど)	ららポートのボランティアコーディネーターによる、市民公益活動の相談、登録団体などの情報提供 ☎月～土曜日、9:00～17:00 所市民活動推進センターららポート	市民活動推進センターららポート (☎75-6000)
職業	職業相談員による、職業の紹介、雇用・労働に関する相談。コンピュータで求人情報の検索もできます。 ☎月～金曜日、9:30～17:00 所生駒市ふるさとハローワーク(生駒セイセイビル4階)	生駒市ふるさとハローワーク (☎73-1105)
福祉関係の職業	奈良県福祉人材センター職員による資格取得や求人情報などの就業相談 ☎第2火曜日、13:00～15:00 所介護保険課(市役所1階12番窓口)	介護保険課 (内線485)
認知症	認知症地域支援推進員による、認知症の不安や心配ごとの電話相談 ①☎月～土曜日、8:45～17:00 所阪奈中央地域包括支援センター②☎月～土曜日、9:00～17:00(土曜日は9:00～12:00) 所東生駒地域包括支援センター③☎月～金曜日、8:30～17:15 所社会福祉協議会地域包括支援センター④☎月～金曜日、8:45～17:00 所梅寿荘地域包括支援センター	各地域包括支援センター (①☎74-8665) (②☎75-0021) (③☎74-3341) (④☎75-3020)
障がい者の職業	なら西和障害者就業・生活支援センターライク職員による、障がいのある人の就労や働くことへの出張相談 ☎月～金曜日、9:00～17:30(電話予約受付時間)	なら西和障害者就業・生活支援センターライク (☎85-7702、要予約)
生活困窮者の自立相談	自立支援相談員による、生活や就労、その他の自立に関する相談 ☎月～金曜日、9:00～17:00 所くらしとしごと支援センター(生駒セイセイビル4階)	くらしとしごと支援センター (☎0120-883-132)
権利擁護	弁護士による高齢者・障がい者が対象の法律相談 ☎原則、毎月第2・4木曜日、13:30～15:30 所権利擁護支援センター(福祉センター内) 司法書士・社会福祉士による成年後見制度の相談 ☎毎月第3木曜日、13:30～16:30 所権利擁護支援センター(福祉センター内)	権利擁護支援センター (☎73-0780、要予約)
住宅(耐震・リフォーム)	建築士による住宅の耐震やリフォームの相談 ☎毎月第3木曜日、13:00～16:00 所市役所会議室	5日前までに都市計画課住宅政策室 (内線564)
空き家	NPO法人空き家コンシェルジュによる空き家の維持管理・利活用の相談 ☎奇数月第2水曜日、13:00～16:00 所市役所会議室	5日前までに都市計画課住宅政策室 (内線564)
景観・まちづくり	建築物などの色彩やデザイン、景観形成のための取組の相談 ☎毎月1回(不定期) 所市役所会議室	みどり公園課 (内線583、要予約)
若者自立	カウンセラー・臨床心理士による、不登校・ニート・引きこもりなどの相談 ☎火・木～日曜日、9:00～17:00 所教育支援施設2階	ユースネットいこま (☎74-7100、要予約)

催し・講座

スポーツ

イコマニア

自主学習

募集

健康・福祉

子育て・教育

お知らせ



「生駒市水道事業ビジョン」を策定しました

「生駒市水道事業ビジョン」は、安心・安全な水道水の安定供給を継続していくため、50年、100年後を見据えた今後10年間の水道事業の方向性を示したものです。その概要をお知らせします。

■水道事業を取り巻く環境

- ◇給水人口と水需要の減少による給水収益の減少
- ◇水道管などの更新需要の増大や耐震化対策による費用の増加
- ◇県域水道一体化に向けた取組

これらの環境のもと、平成22年度に策定した「生駒市水道ビジョン」を改定し、厚生労働省や奈良県の方針を踏まえ、「生駒市水道事業ビジョン」を策定しました。基本目標は「安全」・「強靱」・「持続」で、中でも「強靱」を重要目標としています。



改定後の生駒市水道事業ビジョン

■各基本目標と施策概要 ※掲載にあたり、一部省略しています。

安 全	強 靱	持 続
<p>◇水質管理の維持向上</p> <p>各配水区域における給水水質の監視や、更新工事・新規給水工事における水質管理を徹底することで、安全でおいしい水の供給に努めます。</p> <p>◇水質の保全</p> <p>貯水槽管理者に対して、貯水槽を経由せず配水管の水圧により直接給水する「直結給水方式」の促進や、衛生管理の指導を引き続き行います。</p> 	<p>◇水道施設の更新と耐震化</p> <ul style="list-style-type: none"> ・浄・配水施設などや、管路について、更新と耐震化を行います。 ・停電時のバックアップである自家発電設備を計画的に更新します。 <p>◇災害・事故時に迅速に対応できる体制</p> <ul style="list-style-type: none"> ・災害発生時に被害を最小限に抑えるためのシステム構築を行います。また、緊急遮断弁や緊急用給水設備の整備を行います。 ・実践的な訓練や研修を実施することで、円滑に対応できる人材を育成します。 	<p>◇安定した財政基盤の強化</p> <ul style="list-style-type: none"> ・業務見直しや交付金活用の検討、小水力発電施設の継続的な運用などにより、財源確保に努めます。 ・漏水調査・早期修繕による漏水防止や効率的な水道施設の再編成により、コスト削減を図ります。 <p>◇事業運営体制の強化</p> <ul style="list-style-type: none"> ・職員の人材育成や適正配置により、組織力を強化します。 <p>◇市民サービスの充実</p> <ul style="list-style-type: none"> ・必要な情報を分かりやすく提供できるように、広報活動に努めます。 <p>◇広域的連携の推進</p> <ul style="list-style-type: none"> ・県域水道一体化の参加について、協議・検討します。

■確実な施策の実施に向けて

今後は、目標実現に向け各施策を実施していく中で、事業の進捗状況や効果を確認。必要に応じて施策を見直します。今後も安心して使用できる水道水を届けるため、より良い水道事業の運営に取り組みます。

ビジョン策定にあたり、パブリックコメントを実施しました。多数のご意見をいただき、ありがとうございました。

詳しくはこちら！



ようこそ 図書館へ

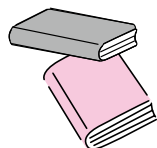

Library
Information



特集「祝！市制50周年 ‘50’にまつわる本・ほん・hon…っと」

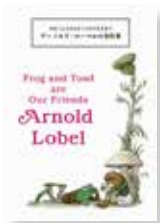

がまくんとかえるくんができるまで
アーノルド・ローベルの全仕事
ブルーシープ

教科書でもおなじみのお話「がまくんとかえるくん」の生誕50周年を記念した展覧会の図録。原画やスケッチには解説がつき、ローベルの娘と息子へのインタビューからは、彼のユーモラスで優しい人柄が伝わってきます。読んだ後、温かい気持ちに包まれるローベル作品は、大人にもおすすめです。

司書おすすめの本／中榮寿美(図書館北分館)



竹の文化誌
スザンヌ・ルーカス／著
山田美明／訳
原書房

世界最初の本の材料であり、楽器や工芸品などにも使われ、古くから人間と関わりを持つ竹。現在では、成長が早く環境負荷が小さい優良資源としても注目されています。竹で作られた家や空港の天井などの写真は圧巻。本市とも関わりが深い竹について知識を深められる一冊です。

問合せ(市内図書館・室)

図書館本館 ☎0743-75-5000 / 北分館(北コミュニティセンターISTAはばたき内) ☎71-3332 / 南分館(南コミュニティセンターせせらぎ内) ☎77-0005 / 生駒駅前図書室 ☎73-7611 / 鹿ノ台図書室 ☎78-9973



▲図書館のホームページはこちら

Information

図書館と帝塚山大学の公開講座

とき・ところ 6月23日(水)10:30~12:00(受付は10:00から)、図書会館

内容 春日大社宮司の花山院弘匡かさんのいんひろたださんによる講座「春日若宮おん祭と今年翌年に行われる20年に一度の若宮御造替わかみやごぞうたい」

定員 200人(申込順)

費用 無料

申込み・問合せ 同大学ホームページ「公開講座」の申込フォームからか、はがき、ファクスに講座名、郵便番号、住所、氏名・ふりがな、電話番号、年齢、性別を書いて、「帝塚山大学総務課公開講座係」(〒631-8501 奈良市帝塚山7丁目1-1、☎0742-48-9192、☎0742-48-9135、土曜・日曜日、祝日は除く)

注意

◇複数人数の申込はできません。受講票は開催日の約1週間前頃に送付します。

◇今年度は新型コロナウイルス感染症拡大などに伴い、中止を含めて開催形態が変更になることがあります。

まわしよみ新聞を作ろう！

対象 市内に住む人

とき・ところ 6月30日(水)10:00~11:30、鹿ノ台ふれあいホール

内容 ささまざまな新聞を読んで記事を切り抜き、参加者同士で切り抜いた理由や感想などを語り合い、壁新聞を作成します(壁新聞は一定期間、鹿ノ台図書室前に掲示)。

定員 10人(申込順)

費用 無料

申込み・問合せ 6月8日(火)9:30から電話か直接、同室

部活おうえんコーナー

図書館南分館の「部活おうえんコーナー」には、野球・サッカー・剣道・吹奏楽・ポルダリングなど、いろいろな部活に役立つ本がずらりと並んでいます。「もっとうまく」「さらに強く」と部活に燃える人は、自分とチームのスキルアップのためにぜひ利用してください。



自分の部活に関する本を
読んでみませんか

梅雨どきの本の水濡れにご注意ください

本の大敵は「水濡れ」です。自転車の前かごや手投げかばんの中など、ほんの少しの油断が本の水濡れにつながります。梅雨で雨の日が多くなる6月は特に用心してください。



水濡れに気付かず
返却された本

——本を汚損したり傷めたりした場合は、図書館・室に連絡してください。

子育てひろば・健診・講習会

▲ 家族の中に発熱、下痢、嘔吐、発疹などの症状の人がいる場合は参加を控えてください。

ひろば | 問合せ | 子育て支援総合センター(☎0743-73-5582)

サンデーひろば

園庭での遊びや保健師による子育て相談、保育士やボランティアによる手遊びなど

- ・対象 就学前の子ども(幼稚園・保育園に通う園児も含む)と保護者
- ・とき・ところ 7月4日(日)9:30~11:30で自由参加、中保育園園庭

えほんのひろば

図書館司書による絵本の読み聞かせや手遊びなどが楽しめます。新たな絵本に出会えるチャンスです。

- ・対象 3歳までの子どもと保護者
- ・とき・ところ 7月7日(水)10:00~10:45、同センター
- ・定員 12組
- ・申込締切日 6月20日(日)

パパひろば

父親同士の交流や子どもとの遊び方を学びます。

- ・対象 0~2歳児の子ども一人とその父親
- ・とき・ところ 7月18日(日)10:00~11:30、同センター
- ・定員 12組
- ・申込締切日 7月4日(日)

子育てサロン

保護者同士で自由に話せます。子育て相談や体重測定もできます(もぐもぐサロンは、離乳食相談もあり)。

ぴよぴよサロン

- ・対象 0~4か月頃の乳児と保護者
- ・とき・ところ 7月21日(水)13:30~15:00、同センター
- ・定員 12組
- ・申込締切日 7月4日(日)

もぐもぐサロン

- ・対象 5~6か月頃の乳児と保護者
- ・とき・ところ 7月30日(金)10:00~11:30、同センター
- ・定員 12組
- ・申込締切日 7月14日(水)

もこもこサロン

- ・対象 7~12か月頃の乳児と保護者
- ・とき・ところ 7月13日(火)13:30~15:00、同センター
- ・定員 12組
- ・申込締切日 6月27日(日)

申込み

各ひろばの申込締切日までに市ホームページの申込フォームから

申込みはこちら▶



講座 | 問合せ | 子育て支援総合センター

親子の絆づくりプログラムⅡ

“きょうだいがうまれた！”

幼少期になり自我が芽生えた上の子どもの関わり方や育児の知識、親の役割などを参加者同士で学びます。

- ・対象 きょうだいが未就学児で令和3年2月1日~4月30日生まれの子どもがいる母親と対象児が全日程に参加できる人
- ・とき・ところ 7月14日(水)・21日(水)・28日(水)、8月4日(水)・11日(水)、10:00~12:00、同センター
- ・定員 10組(抽選制)
——未就学児のきょうだいの託児があります(要申込)。
- ・費用 無料(初回到別途テキスト代1,100円が必要)
- ・申込締切日 6月20日(日)



親子の絆づくりプログラム

“赤ちゃんがきた！”

初めて子育てしている母親のための「仲間づくり、親子の絆づくり、少し先を見通した育児の基礎知識の学習」を目的としたプログラムです。

- ・対象 令和3年3月1日~5月31日生まれの第1子とその母親で、全日程に参加できる人
- ・とき・ところ 8月2日(月)・10日(火)・16日(月)・23日(月)、13:30~15:30、同センター
- ・定員 12組(抽選制)
- ・費用 無料(初回到別途テキスト代1,100円が必要)
- ・申込締切日 7月11日(日)

申込み

各講座の申込締切日までに市ホームページの申込フォームから

申込みはこちら▶



Pick Up

☑子育ての不安や困りごとを相談しませんか

⚠ 窓口やオンラインでの相談を希望する場合は、事前申込が必要です。申込方法は市ホームページで確認するか問い合わせてください。

◇出産や育児のこと(電話・窓口・オンライン相談)

「つわりがしんどい」「里帰り出産の手続きが知りたい」などの妊娠中の過ごし方や食事内容、産前産後の身体のケアや育児についての悩みを、保健師・助産師・管理栄養士などの専門職に相談できます。

・相談・問合せ マタニティコンシェルジュ(健康課内、☎75-1175)、健康課(☎75-2255)

◇保育所や幼稚園のこと(電話・窓口相談)

「保育所か幼稚園か迷っている」「保育所の申込手続きが分からない」などを相談できます。

・相談・問合せ 保育コンシェルジュ(こども課内、☎74-1111、内線677)

◇子育てや家庭のこと(電話・窓口相談)

「何だかイライラして、子どもにどなってしまう」「気になるくせや行動がある」などを家庭相談員に相談できます。

・相談・問合せ こどもサポートセンターゆう(☎73-1005)

☑お笑い芸人も参加する子育て座談会を自宅で視聴できます

臨床心理士の白山真知子さんとお笑い芸人藤崎マーケットの田崎佑一さん、「Alright Baby」代表の岩城はるみさんが子育てや夫婦のことを話す「Papa'sみっき座談会」をYouTubeで生配信します。

・対象 子育て中の父親・母親

・とき 6月27日(日)14:00~15:30

・申込み・問合せ 6月24日(木)までに市ホームページの申込フォームから子育て支援総合センター

申込みはこちら▶



健診・講習会

| ところ | セラビーいこま

| 問合せ | 健康課(☎75-2255)

⚠ できるだけ対象児と保護者1人で参加してください。

🌸 ママとベビーのおっぱい相談会

助産師による授乳相談・体重測定・交流会など(マッサージなどの直接的な手技は行いません)

- ・対象 令和3年3月~6月に生まれた乳児とその母親(直接、授乳状況を確認することがありますので、参加は母親に限定しています)
- ・とき 7月15日(木)10:00~11:30
- ・必要品 母子健康手帳、バスタオル、おむつや着替えなど
- ・定員 5組(申込順)
- ・申込み・問合せ 7月1日(木)10:00から電話で同課マタニティコンシェルジュ(☎75-1175)

🌸 はじめての離乳食講習会

離乳食の講義・調理実習

- ・対象 生後4・5か月頃の乳児(原則、第一子)の保護者
- ・とき 7月1日(木)9:45~12:00
- ・必要品 母子健康手帳、エプロン、三角巾、タオル、筆記用具、食器用布巾
- ・定員 20組(申込順)
- ・費用 300円
- ・申込み 6月8日(火)から電話で同課
——託児が必要な人は申込時に伝えてください。

🌸 10か月児すくすく子育て相談

身体計測、育児・栄養相談、手遊びの紹介(全て希望制)

- ・対象 令和2年8・9月に生まれた乳児と保護者(申込不要)
- ・とき 7月20日(火)9:00~10:00
- ・必要品 母子健康手帳、バスタオル

🌸 3歳児歯科健康診査・子育て相談

歯科医による歯科健診、育児・歯科・栄養・発達相談(歯科健診以外は希望制)

- ・対象 平成30年6・7月に生まれた幼児と保護者(申込不要)
- ・とき 7月29日(木)9:00~10:00
- ・必要品 母子健康手帳
- ・注意 虫歯になりやすい年齢です。必ず受診しましょう。





これからの生駒は私たちが支えます！

4
/
1
④

市役所
新年度が始まり、市役所にも事務職や消防職、保育士など合わせて28人が新たに入庁。3日間の新人研修を終え、それぞれの部署に配属されました。都市計画課学研推進室で働く山崎亮太さんは、「現場で聞いた声を業務や施策に生かしていきたい」と、決意を語っていました。



新たなステージへ、踏み出した1歩

光明中学校他

市内の中学校に1,027人が入学しました。式が始まると少し大きな制服に身を包んだ生徒たちが入場。藤井校長は式辞で「何かに挑戦し、それを乗り越えたときの喜びをたいせつにしてほしい。困ったとき、乗り越えられそうにないときは先生たちに相談してください」と話していました。

4
/
8
④

住宅街に現れた色とりどりのチューリップ

4
/
11
④

鹿ノ台西3丁目
地域で緑化整備に取り組む「^{エコカ}ECOKA委員会」が育てている5,000本を超えるチューリップが見頃を迎えました。毎年楽しみにしている近所の人、近くの小学校や幼稚園、保育園からの見学も多い人気スポット。今では地域の交流の場になっていて、多くの人の目を楽しませています。



笑顔とともに、まちを駆け抜けた聖火リレー

北コミュニティセンターISTA^{イスタ}はばたき他

11人のランナーが本市でオリンピック聖火をつなぎました。トップバッターを務めたのは、本市出身の石田愛さん。「コロナで開催されないかもと不安でしたが、地元の皆さんに見守られながら走れて、幸せです」と笑顔で話しました。沿道では手を振るランナーを、マスク姿の観衆が拍手で応援していました。

4
/
12
④

安心安全なワクチン接種をみんなで考える

4
/
25
④

コミュニティセンター
新型コロナウイルスワクチン集団接種のシミュレーションを行いました。本番さながらの訓練を、生駒地区医師会・薬剤師会や看護師、市民の皆さんの協力で実施。円滑な接種に向けて課題を洗い出しました。参加者は「立つ・座るが多く疲れた。安心安全な接種に向けて改善が必要」と課題を口にしました。



手作り防護服を寄附してもらいました

俵口幼稚園他

新型コロナウイルス感染症感染拡大防止のため、生駒市民生児童委員連合会がビニール袋で約2,000着の防護服を手作りしました。市内小学校や高齢者施設などに寄贈。防護服を身に付け、子どもたちに紹介した城野園長は「作り方も教えていただいたので、自分たちでも作ってみようと思います」と話していました。

4
/
30
④

「Sustainable Development Report 2020」(持続可能な開発ソリューション・ネットワーク、ベルステルマン財団作成)によると、日本の達成度は166か国中17位。現時点で達成している目標は、4「教育」、9「産業」、16「平和」の3つです。5「ジェンダー」、13「気候変動」、14「海の豊かさ」、15「陸の豊かさ」、17「パートナーシップ」の5つは、特に達成度が低く、重大な課題が残っているとされ改善が必要。世界各国の達成度合いの比較は同課のTwitterでもチェックできます。



▲重大な課題が残っている5つの目標

環境分野の達成度が低い日本。目標を達成するためには、「ポイ捨てをしない」「電気をこまめに消す」など、まずは小さなことでも一人ひとりが意識を変えることがたいせつです。

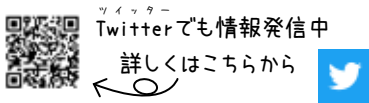

Twitterでも情報発信中
詳しくはこちらから

消費生活 暮らしのQ&A /

エステティックの契約を途中で解約できるか？

Q 3か月前に街頭で美顔エステの無料チケットをもらった。すぐにサロンでエステサービスと肌診断を受けたところ「実年齢より20歳も老化している。このままでは大変なことになる」と言われ、1年間で50万円のエステティックを契約してしまった。しかし、支払いが難しくなってきたので、今からでも解約できるだろうか。(20歳代、女性)

A エステティックの契約のうち、期間が1か月を超え金額が5万円を超えるものは「特定継続的役務提供」として特定商取引法が適用されます。そのため、契約書を受け取った日から8日以内であればクーリング・オフにより、無条件で解約可能です。事例のように8日間を過ぎた後でも契約期間内であれば中途解約ができます。その場合、法定解約料(2万円か契約残額の10%のいずれか低い額が上限)と、それまでに受けたサービスの対価は消費者負担となり、支払済代金との差額が清算されます。また、エステ効果を高めるために勧められて購入した化粧品やサプリメントなどの関連商品も未開封であれば返品できます。

エステティックは長期間で高額な契約になりがちで、途中で支払が困難になることも考えられます。また、突然店が閉鎖され連絡が取れなくなった事例もあります。契約を結ぶときは慎重に検討しましょう。



消費生活や多重債務の相談は、できるだけ早く
消費生活センター(☎0743-73-0550)へ

月曜～金曜日の9:00～16:30(祝日は除く)

市長コラム

閩秘書課(内線204)

本市における ワクチン接種 の現状と今後



ゴールデンウィークが明け、新型コロナウイルスの住民向けワクチン接種が各市町村で本格的に始まりました。しかし、「いくらかけても電話が繋がらない」といった予約方法への不満が全国的に広がっています。

そんな中、本市は電話を使わない方法を採用しました。

本市では、高齢者を「85歳以上」「75～84歳」「65～74歳」に分類。まず85歳以上の人に対し、はがきで接種意向の有無を確認しました。接種希望者には、接種日時・場所を案内します。1回目の約3週間後に2回目の日時も設定し、都合がつかない場合は、コールセンターに連絡をいただき調整しています。この方法で混乱を生じさせることなくスムーズに受付が進みましたので、75

～84歳も同様の方法で進めることになりました。

国は「7月末までに高齢者の接種完了」と言っていますが、寝たきりの高齢者への接種や平日対応できる医師の確保など、課題は山積みです。7月末は、国が考えるほど容易ではありません。一方、一日も早く接種をしていただきたいという想いは、現場に最も近い我々市町村が一番強く持っています。国や県からのさらなる支援を受け、7月末までの高齢者への接種完了を目指して全力で取り組みます。

なお、本市では急なキャンセルが出ると、接種業務に従事することの多い保健師や市民との接点が多い保育士・ケースワーカーなどに接種することがあります。ご理解をお願いします。



自然を身近に感じる きっかけを作り続ける

街人探訪
vol.85

自然木クラフトを20年以上教える

小椋 昭信さん

おぐらあきのぶ ● 約20年間ボーイスカウトのリーダーとして活動。ボランティア団体「自然とともに」代表。4月から、ふるーらむフェスタ実行委員会会長を務める。79歳。南田原町在住。

ど んぐりの帽子(殻斗)や輪切りにした間伐材の幹に、小枝やドライフラワーなどを飾り付け、木工クラフトを制作している。作品は、花のまちづくりセンターふるーらむ(以下、ふるーらむ)で、1000円の募金をしてくれた人に贈り、集まった募金は自然や景観の維持に活用される「生駒市みどりの基金」に全て寄附している。

「花や木々などの自然は、日頃、私たちが癒してくれます。そのお返しをするために、植物として命を終えた自然に少し手を加えているだけなんです」

29 年前、山麓公園の野外活動センターでオープニングスタッフとして働き始めた。キャンプサイトの整備を担当し、間伐材や廃材をベンチや鉢植えに加工するのが初めての木工作業。作る楽しさを知った。7年ほど勤務し定年を迎えたとき、開園を迎えるふるーらむで木工クラフト教室を開催した。

「参加した子どもたちが『できたよ』と満面の笑顔で話しかけてくれたとき、何にも代えがたい幸せを感じましたね」

教室は、ふるーらむの敷地全てで開催したこともあるほど人気を呼び、20年間ずっと実施している。その間、幼稚園でも教室を開催。子ども

もたちに好きなように楽しんでもらうことを心がけ、材料を机にばらまいたり、無理な形に素材をつなぎ合わせようとしたりする様子を、そっと見守る。

「やりたいようにやってみた結果の成功や失敗が、その子の肥やしになると思うんです。次のチャレンジや学びのきっかけにつながってほしいですね」

新 型コロナウイルス感染症の流行と同時に、ふるーらむの植物を写真に撮り、自身のFacebookに投稿し始めた。当初は、医療従事者への感謝を主な目的にしていたが、意外にも花の名前を尋ねる声や、ふるーらむに行ってみたいという声が全国から届いた。

「花や木々の日々の変化が感じられる施設が住まいの近くにある特別さに改めて気づきました。お世話になっている、ふるーらむへのお礼として、気軽に訪れたいと思うきっかけを、もっと作っていききたいですね」

Pick Up



生地を再利用したクラフト

野外活動センターの前は大阪の生地屋に勤務。間伐材が入手できないときは、当時の名残で自宅に残る麻の端切れや古くなったデニムをクラフトの土台に利用している。

読者の

IKOMACHI Reader's Voice

声

アンケートモニターの皆さんから寄せられた広報いこまち4月号へのご意見・ご感想を紹介します。



特集「素のまま、ありのまま」

自分は無関心・無関係だと思っていましたが、「Ally」を知ることができ、関心が高まりました。(40歳代、男性)



今悩んでいる子どものためにも、学校の制服なども女子がスカートでなくてもいいように思いました。(50歳代、女性)

みんなが性の多様性を理解し、全ての人が、ありのままの自分で生きられる世の中になればいいと思います。(60歳代、男性)



4月から始まった「生駒市パートナーシップ宣誓制度」に合わせて特集を企画。少数派の話としてではなく、自分ごとと思ってもらえるような特集を目指しました。

特集以外の記事



ワクチン接種のスケジュールや流れが分かりやすく記されているので安心できます。(50歳代、女性)

一番関心の高い、新型コロナウイルスに関する記事が一番前にきているのが良かったです。(20歳代、男性)



オンライン修学旅行を読んで、中止ではなく、より良い方向を目指されて良かったと思います。(60歳代、女性)



連日、ニュースなどでも取り上げられている新型コロナウイルスやワクチンの最新情報について、なるべく分かりやすく伝えられるように工夫していきます。

読者のひとこと



生駒にレスリングクラブがあることを始めて知りました。(40歳代、男性)

月1回の発行となって、内容が充実し、凝縮されてすごく良くなったように思います。(50歳代、女性)



抽選で

図書カードが当たる！



皆様のご意見をお待ちしています

広報いこまち「いこまち」のアンケートモニターを募集しています。モニターには広報紙に関するアンケートを毎月案内。回答者の中から抽選で図書カード500円分をプレゼントします。詳しくは市ホームページをご覧ください。



▲詳しくはこちら

{ 編集後記 }

特集を担当しました。特定の人とするイメージの「寄附」。しかし、まちへの想いがあれば、さまざまな形でできるのだと知りました。ハードルを下げたいと、担当課と相談し、すぐろくなどを採用。少しでも身近に感じてもらえるとう幸いです。(泉)

昨年取材した、聖火リレーランナーの石田さんに一年以上ぶりにお会いでき、再取材しました。「トーチ持ってみますか?」と聞いていただけなのですが「お、恐れ多いです」と断ってしまった私。原稿を書きながら少し後悔しちゃっています。(川口)

前にいた課の頃から行かせてもらっている、鹿ノ台のチューリップ畑を取材。毎年とてもきれいでカメラ越しでも圧巻です。チューリップ以外の花や緑地の鯉のぼりも撮影。きれいな写真を掲載できるようこれからも精進します。(鈴木)

広報紙作成や新型コロナウイルス対応、報道対応…、異動して怒涛の1か月が過ぎました。徐々に慣れてきたと信じていた日々です。読者の声作成時は、今後に生かせそうな内容を精査。改めて皆さんの感想のたいせつさを実感しました。(古田)