

広報いこま

いこまち

このまちが、もっと好きになる。

2021

4

月号

vol.801

Apr/2021
IKOMACHI vol.801
Ikoma city, Nara pref.



IKOMA CITY

2021年11月1日で
市制50周年



/ Topics

P.2 新型コロナウイルス感染症
ワクチン接種のお知らせ

P.6 特集 ^そ素のまま、ありのまま

P.10 オンライン修学旅行inあすか野小学校

新型コロナウイルス感染症 ワクチン接種のお知らせ

新型コロナウイルス感染症(以下、新型コロナ)の感染拡大を防止し、新型コロナの発症や重症化の予防が期待される「新型コロナウイルスワクチン(以下、ワクチン)」。接種のスケジュールや流れなど、現時点でお知らせできる情報をまとめました。

岡生駒市新型コロナワクチンコールセンター(☎ 0120-525-646)

👤 接種対象

市内に住む16歳以上



💰 接種回数・費用

2回・無料

📍 **ところ** 集団接種会場(コミュニティセンター、北コミュニティセンターISTAはばたき、南コミュニティセンターせせらぎなど)、市内医療機関(詳細は未定)

——各施設は集団接種期間中、接種会場として利用するため、一般の人の利用を一部制限します。ご理解をお願いします。

📅 接種の順位とスケジュール(予定)

| 接種順位 | 対象 | スケジュール | | |
|------|----------------------------------|---|---|------|
| | | 4月 | 5月 | 6月以降 |
| 1 | 65歳以上の高齢者 (昭和32年4月1日以前に生まれた人) | 接種を受けるために必要な接種券を、65歳以上の高齢者から順次郵送します。  | 本格的な接種は5月以降になる見込みです。  | |
| 2 | 65歳未満で基礎疾患がある人と高齢者施設などで従事している人 | 3月16日時点でスケジュールは未定です。 接種券の発送時期などは、決まり次第、広報いこま「いこまち」や市ホームページでお知らせします。 | | |
| 3 | 1・2以外の人 | | | |

📞 生駒市新型コロナワクチン コールセンターを開設

ワクチン接種予約や接種に関する問合せを受け付けるコールセンターを開設しました。

📞 **0120-525-646**

受付時間 8:30~17:30(土曜・日曜日、祝日も受付)

言語障がい・聴覚障がいなどにより、電話での相談が難しい人はファクスで問い合わせてください。

FAX **0743-74-1600**

❓ ワクチンに関するよくある質問

Q 必ず接種しなくてははいませんか？

A 接種は強制ではありません。本人の意思に基づいて受けてください。

Q 市外のかかりつけ医で接種したいのですが？

A 原則は、住民票のある市町村での接種になりますが、基礎疾患がある人は主治医での接種が可能です。かかりつけの医療機関に相談してください。

市ホームページにもよくある質問を掲載しています。
ページはこちら▶



引き続き 新型コロナ感染予防に ご協力ください

ゴールデンウィークなど大型連休に伴い、新型コロナが蔓延する恐れがあります。感染予防策や、もし熱が出たらどうするべきか今一度確認してください。

☎健康課 (☎75-2255)

■感染リスクの高い行動は 避けてください

新型コロナは、引き続き警戒が必要です。「感染しない・させない」ためには、皆さんが感染防止策を徹底することが重要です。下記の注意事項や内閣府がまとめたホームページを参考にしてください。



▲内閣府のページはこちら

▷注意

- ◇食事や買い物は少人数・短時間にする
- ◇食事は、なるべく普段いっしょにいる人と斜め向かいの席に座る
- ◇旅行やレジャーでも普段どおりの感染予防の対策をする

■発熱時に関する相談・受診の流れ

- ①まずはかかりつけ医や近くの医療機関に電話で相談
- ②休日・夜間や救急外来は事前に下記の医療機関へ電話で相談

休日・夜間は…

(一財)生駒メディカルセンター

平日 22:00～翌6:00

土曜日 16:00～翌6:00

日曜日・祝日 10:00～翌6:00

TEL:75-0111、FAX:75-7263

救急外来は…

生駒市立病院 (24時間365日対応)

※かかりつけ医がなく受診に困る人は問い合わせてください。

TEL:72-1111、FAX:71-9100

発熱などの症状はないが、
感染の不安がある人は…

県民向け電話相談窓口

新型コロナ・発熱患者

受診相談窓口 (24時間365日対応)

TEL:0742-27-1132

FAX:0742-27-8565

接種の流れ

1 接種券が届く

接種の案内(接種券、予診票、説明書、案内チラシ)が届きます。接種券は接種の順位に従って段階的に郵送します。



2 予約をする

- ①接種できる日時や医療機関、接種会場を市ホームページや同コールセンターで確認します。
 - ②インターネット予約システムか同コールセンターへ電話で予約します。
- 4月下旬から予約を受付予定です。予約をしていない人は接種できません。



▲予約システムはこちら

3 接種を受ける

予約した日時に、接種会場へ行ってください。

▷必要品 接種券、予診票、本人確認書類(運転免許証や健康保険証など)

▷注意

- ◇接種前に、ワクチン接種の説明書を読み、予診票に記入してください。
- ◇病気の治療や投薬などを受けている人は、かかりつけ医にワクチン接種をしてよいか確認してください。
- ◇接種券は2回の接種が終わるまで、たいせつに保管してください。

ライン 生駒市LINE公式アカウントを 開設しました

無料通信アプリ「LINE」で「生駒市公式アカウント」を友だち追加すると、接種スケジュールや予約状況などワクチンに関する情報が届きます。

友だち追加の方法

1 下のQRコードを読み取る



2 「追加」を選択

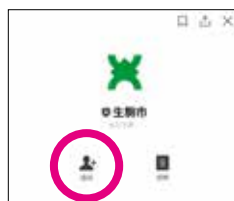

今月の表紙



特集のテーマは「ありのままの自分」。性は多様で個人差があるにも関わらず、「少数者」とされ、自分を出せずに苦しんでいる人がいます。誰もが自分らしく生きるためにできることを考えます。

数字で見るまちの動き



人口

人口総数 ▶ 118,839人 (-17)

世帯数 ▶ 50,813 (+23)

男 ▶ 56,516人 (-3)

女 ▶ 62,323人 (-14)

◇令和3年3月1日現在。外国人を含む。()内は前月との比較



火災・救急・救助

火災 ▶ 1 (-1)

救急 ▶ 754 (-23)

救助 ▶ 9 (+4)

◇令和3年2月末日現在。数字は令和3年1月からの累計で、()内は前年同期の増減数

-その火事を防ぐあなたに金メダル-



交通事故

発生数 ▶ 380 (-3)

人身事故 ▶ 31 (+7)

死者 ▶ 0 (0)

物損事故 ▶ 349 (-10)

◇令和3年2月末日現在。数字は令和3年1月からの累計(概数)で、()内は前年同期の増減数

なくそう差別

みんなの力で明るい生駒市

毎月11日は「人権を確かめあう日」

点字と声による「いこまち」も発行しています。詳しくは障がい福祉課(内線794)へ

広報 いこまち

いこまち

2021年4月1日(休)発行
CONTENTS

- p.6 特集 ^そ素のまま、ありのまま
- p.10 オンライン修学旅行inあすか野小学校
- p.12 奈良県と県下27市町村の水道事業が統合に向けた協議を始めます

お知らせ

- p.14 子育て支援ボランティア募集
- p.15 令和3年度国民年金保険料が決定しました
- p.19 5月2日(日)~5日(祝)
^{ゴールデンウィーク}G W の応急診療
- p.20 生駒の歴史と文化入門講座
- p.21 ^{ピックアップ} Pick Up News
- p.22 鹿ノ台えほんの会
- p.24 人権啓発ポスター・標語を募集
- p.25 第14回 花と緑の景観まちづくりコンテスト
- p.26 設置していますか？
住宅用火災警報器
- p.27 市民課の臨時受付
- p.28 宅内ポンプ設置の補助
- p.29 市税コーナー(保存版)

連載コーナー

- p.30 子育てひろば・健診・講習会
- p.32 ようこそ図書館へ
- p.33 ふろーらむ通信
- p.34 まちのアルバム
- p.35 消費生活 暮らしのQ&A
^{エスディーズ} ちょこっとSDGs
- 市長コラム
- p.36 街人探訪
- p.37 読者の声・編集後記



ユニバーサルデザイン(UD)の考えに基づいた、見やすいデザイン of 文字を採用しています。



4月号の印刷経費は1冊約41円です。環境に配慮し、大豆油インクを使っています。



IKOMA CITY

生駒市、もうすぐ50歳。

11月に迎える、市制50周年。本市は、令和4年3月31日(木)までを「市制50周年記念イヤー」と称し、さまざまな記念事業を行います。イベントなどを企画・参加して、いっしょに50周年を盛り上げていきましょう。

〒0743-74-1111、内線205

EVENT

親子ふれあい農業体験

市内の農家と農作物が育つ様子を学んでみませんか。今年例年の米作りに加え、50周年を記念して野菜作りも実施。合計50組の親子を募集します(野菜作りは大人だけでも応募できます)。

▷対象 市内に住む小学生と保護者

▷定員 米作り30組、野菜作り20組

——重複で応募でき、いずれも抽選制です。

▷費用 無料

▷申込み・問合せ 5月7日(金)までに市ホームページの申込フォームか、はがきに住所、参加者全員の氏名・ふりがな、学年、電話番号、メールアドレス、「米作り」か「野菜作り」を書いて、農林課(〒630-0288、内線336)——市ホームページで詳細を確認してから、申し込んでください。

体験スケジュール(詳しい日程は当選者にお知らせします)

米作り



野菜作り(野菜は大根・ねぎ・じゃがいもを予定)



INFORMATION

IKOMAサマーセミナー先生・スタッフを募集します

今年で5回目を迎える「サマセミ」を会場とオンラインで並行して開催。いっしょにサマセミを盛り上げてくれる人・団体を募集します。謝礼はありません。

▷とき・ところ 8月1日(日)9:30~16:30、コミュニティセンター



小学生の先生も大歓迎

▷申込み・問合せ 4月8日(木)~5月10日(月)に市ホームページの申込フォームから生涯学習課窓口にある申込用紙に必要事項を記入して、メールか郵送、直接、同課(〒630-0288、内線647、✉l-learning@city.ikoma.lg.jp)

だれでも先生！だれでも生徒！

先生

▷対象 原則、市内に住むか市内へ通勤・通学し、自身の持つ特技や専門知識を伝えたい人・団体(年齢不問)
▷内容 工作や教養、子育て、スポーツ、語学、資格などの授業(原則1コマ50分)を担当

スタッフ

▷対象 どなたでも
▷内容 当日の受付や会場整理、授業の補助など同セミナー実行委員のサポート業務(企画・準備段階から運営に参加したい場合や当日の一部の時間だけ参加したい場合は相談してください)

INTERVIEW: まちと私



市制50年間で市への貢献が大きかった人物・団体を紹介中



生駒市健康づくり推進員連絡協議会

昭和59年「食生活改善推進員」として活動を開始。10年間の活動後に同協議会を設立して以来、食育・母子保健・運動普及・介護予防など、さまざまな側面から市民の健康づくりを支援する。

経験を地域で生かし、まちも自身も健康に

長年、「家族の健康を守る」をスローガンに健康づくり事業を行ってきました。10人ほどだった会員も今では200人。ここまで継続できたのは、会員がやりたいことに取り組むことで、やりがいを感じてくれているから。年を重ねても体が不自由になっても、培ってきた経験は地域に生かすことができます。行政だけでは解決できないことも市民目線で知恵を出し、市と連携して生涯現役のまま楽しみながら活動を続けていきたいです。

特集

性の多様性と自分らしさ

素のまま、ありのまま

エルドヒューマン
LGBTQ+などと呼ばれる性的少数者の中には、

誤った知識や無知なところ

周囲からの差別・偏見に苦しみ、

ありのままの自分で生きられない人がいます。

今号では、誰もが「自分らしく」生きるために

私たちができることを考えます。

図人権施策課 ☎0743・74・1111、内線656



「自分」が出せない苦しみ

「男として男が好き」「女として生まれたが、男として生活している」。こうした人たちは「LGBTQ+」や「性的少数者（セクシュアルマイノリティ）」と呼ばれ、調査などから日本には人口の約8%いると言われています。

それにも関わらず、自分の性を公表できている割合は、家族・友人にさえ1〜3割、職場にいたっては1割程度です（令和元年度「職場におけるダイバーシティ推進事業報告書」）。職場の人に伝えない理由の約3割は「接しづらくなると思ったから」。いまだに偏見があるため、自分を出すことをあきらめたり、ちゅうちょしたりする現状が見られます。偏見による差別は、ひどくなると自殺にもつながる大きな問題です。

一方で、職場でカミングアウトした人の約半数は「自分らしく働きたかったから」と回答。自分を偽って生活し続けることの難しさも垣間見えます。

「性」はみんな違うもの

これまで、性は主に身体の特徴と、どのような性を好きになるかで決められてきました。「性別は

これだけは抑えておきたい 言葉の意味

LGBTQ+

レズビアン(L)

女性で女性が好きになる人

ゲイ(G)

男性で男性が好きになる人

バイセクシュアル(B)

好きになる対象が、女性・男性の両性である人

トランスジェンダー(T)

性自認が、生まれたときの性別とは異なる人(⇔シスジェンダー)

クエスチョニング(Q)

性自認が一定でない人や自分の性を固定的に捉えたくない人

プラス(+)

他にも「人を好きにならない」「自分を男性でも女性でもないと考えている」があるなど、性のあり方は多様であることを表現

マイノリティ

少数者・少数派(⇔マジョリティ)

ヘテロセクシュアル

異性を好きになる人

ソ ジ SOGI

好きになる性別(性的指向)、自分の性別への認識(性自認)の頭文字を取った言葉で性の多様性を表す。国連も推進している。



Interview

「ここがづらいよ」

当事者は何に困っているのでしょうか。ゲイを公表し、LGBT支援団体などで活動する飛鳥斗亜さんに聞きました。



「ホモ」や「オカマ」という言葉は 気軽に使ってほしくない

絶対に嫌というわけではありませんが、「ホモ」「レズ」「オカマ」などは差別的・侮辱的に使われることが多い言葉。「デブ」「ブス」を初対面の人や、あまり仲の良くない人に言わないのと似ていて、関係が築けていない人から気軽に言われると特に良い気持ちにはなりませんね。

「カミングアウト」と「アウティング」の違いを 知ってほしい

自分が性的少数者であることなどを、人に打ち明けることを「カミングアウト」といいます。一方で「アウティング」は、本人の同意なく人に伝えられてしまうこと。カミングアウトは、とても勇気が必要です。その気持ちを踏みにじるアウティングは絶対にしないでください。

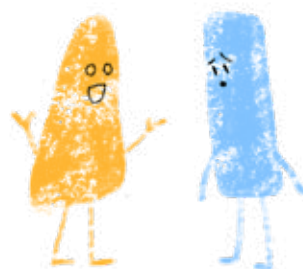

打ち明けたときの反応って とてもたいせつだと思う

カミングアウトは、身近な人や、とても信頼している人にすることが多いです。それなのに、理解されなかったり、軽蔑されたりすると大きな落胆につながります。専門的な知識がなかったとしても、一人の人としてありのままの自分を理解して受け入れてほしいです。

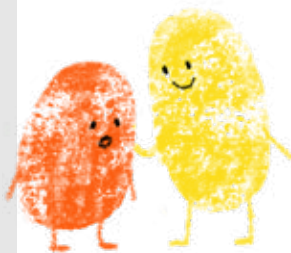

学生時代は

生きる世界が狭くて苦しいことが多い

マイノリティ(少数者)であるがゆえに、つながりがなかなかできず孤立し、悩んでしまうことがたくさんあります。中でも未成年の多くは、家庭と学校という狭い世界だけでの生活になりがち。そうした環境では、知識や仲間が得られずに他の年代よりも苦しんでいることが多いんです。



Column

性を決める4つの要素

身体的性

生まれながらの生物学的・身体的な特徴をもとにした性

性自認

自分の性をどのように認識しているか

性的指向

どのような性の人を好きになるのか

性表現

服装や言葉、しぐさなど、どのように自分を表現するか

「性はみんな違う」という当たり前が広がっています。このグラデーションの中には、LGBTQ+の人だけでなく、私たち全員が含まれます。性的指向や性自認など、異なる性の個性(特性)を持ち、それぞれが対等。「性はみんな違う」という当たり前が広がっています。このグラデーションの中には、LGBTQ+の人だけでなく、私たち全員が含まれます。性的指向や性自認など、異なる性の個性(特性)を持ち、それぞれが対等。

脱 自分は「無関係」



三成 美保
Mitsunari Miho

みつなりみほ ● ジェンダー法学・ジェンダー史専攻。奈良女子大学では、先月末まで副学長も務めた。日本学術会議副会長やジェンダー法学会理事長を歴任。本市の人権施策審議会委員。

誰もが無関係とは言えない性の多様性の話。性の悩みを抱える人に優しい社会を実現するために必要なことを、ジェンダー問題などを研究する三成美保さんに聞きました。

全ての選択肢が対等

性の問題を考えるうえで必要なのが「人権」の意識です。人権とは、人間は一人ひとり違った個性を持つ多様な存在であることを認め、尊重すること。そしてその個性は、決して侵害されるべきものではありません。

同じことが性についても言えます。「自分の性の認識」や「どういう対象が好きか」は、個人の特性。そのどれもが多様な選択肢の一つで、多数派かどうかに関わらず対等なものとして尊重されるべきなんです。

気遣いから始める

性的少数者に寄り添うことは個人でも可能です。性の問題を理解したり、権利を守るためにいっしょに行動したり…。そうした人々を「Ally」と呼びます。

Allyは「どんな形でも・誰でも」

ありのままを支える存在



性的少数者の置かれた状況を理解し、その状況の改善のために自分ごととして行動できる支援者・仲間を指す言葉です。

なれるものですが、性的少数者が周りにいないと実感が湧かないと思います。しかし、性の困りごとを抱える人たちは皆さんの周りにも必ずいます。声をあげられないだけなんです。

例えば、「男らしさ」や「女らしさ」も性の問題の一つです。ここでの「らしさ」は、「男(女)はこうあるべき」という社会が作った規範のようなもの。その規範に自分を合わせなければ、生活しづらくなってしまふんです。

悩みに気づくことは、難しいことではありません。「自分を出して生きられないつらさ」に、いかに寄り添えるかがたいせつです。

見えない問題に目を向け、配慮できるようになれば、誰にとっても優しい社会になります。性的少数者はもちろん、自分自身が困りごとを抱えたときのためにも、困りごとを共有できる社会へ。まずは気づこうとすることから始めてみませんか。

Talk

「性の多様性の問題」 あなたはどのように考えていますか

さまざまな年代の皆さんに自身の思いを話してもらいました。



岩村隆男さん

人それぞれが当たり前 どんな個性も不思議じゃない

人は、何に関しても個人差があるものだと思います。それは性に関しても同じ。どうあっても不思議ではないはず。ただ、まだまだ世間の「普通」と異なれば抵抗を感じる人も多いと思います。



辰巳善彦さん

誰もが一度きりの人生 個性を出しやすい環境を

LGBTについて深く知っているとは言えませんが、他と変わらず接します。せつかくの人生、個性を出して生きたいですね。誰もが自然体で過ごせるように、周りも理解・尊重するべきだと思います。



紙谷さん親子

どんな個性があっても 「個人」として受け入れる

LGBTも個人の個性の一つだと思っています。友人にカミングアウトされても、接し方はきっとこれまで通り。子どもや親友など、より身近な存在なら、より理解しようと深く学ぶかもしれません。

広報紙読者モニターの方々の声

- ◇いろいろな人がいて当たり前。人間として誰でも同じだと思います。(60歳代、女性)
- ◇多様性はあっていいものだと思う。(40歳代、女性)
- ◇身近な人のために、知識やいろいろな人の考えを知っておきたい。常識に捉われず、さまざまな考えの人がいるから楽しいと思えるようになるのが理想。(20歳代、女性)

あなたらしく
いられる瞬間を
もっと、このまちで



「ありのままの自分で生きる」を ともに叶えるために

自分を偽って生活する必要のない社会を目指して、本市はもちろん、さまざまな機関が取組を実践しています。ここでは、その一部を紹介します。

4月スタート！パートナーシップ宣誓制度



性的マイノリティであるカップルが、互いを人生のパートナーとして宣誓したことを認証する制度をスタート。当事者の皆さんの生きづらさや不安を少しでも軽減し、社会の理解促進を目指します（法的拘束力はありません）。

■証明書やカードと同じデザインの便箋で、パートナーに手紙を
パートナーシップ宣誓は人権施策課で受付。さらに、本市の「おもいをかわす婚姻届」と同様に、届出時に書いたパートナーへの手紙を3年後に郵送します。



中学・高校生向けのリーフレットを作成



性的マイノリティであることを自覚し始める思春期は、一人で悩み追いつめられる場合もあります。そうした不安や悩みをやわらげ、同級生や周囲の理解を深めようと企画・作成。冊子は市立中学校や市内の高校に配布し活用してもらう予定です。

■公共施設などでも配布しています

当事者のインタビュー記事や語句説明などを掲載し、大人も読み応えのある冊子です。市ホームページで読める他、人権施策課窓口や市公共施設などでも配布しています（なくなり次第終了）。



▲ページはこちら

抱えこまなくても相談できる場所があります

よりよいホットライン／（一社）社会的包摂サポートセンターセクシュアルマイノリティ専用ライン

☎ 0120-279-338 (24時間受付)

みんなの人権110番／奈良地方法務局(月曜～金曜日の8:30～17:15、祝日・年末年始を除く)

☎ 0570-003-110

オンライン修学旅行 in あすか野小学校

1人1台配られたばかりのタブレット端末を活用して実現した「新しいカタチ」の修学旅行。日本初の取組やオンラインならではの体験をした1日を密着取材しました。

問教育指導課 (☎0743-74-1111、内線633)

念願の平和学習を生駒で

2月16日、始業のチャイムが鳴ると、6年生155人が一斉に教室の移動を始めました。約4か月前から準備を進めてきた「オンライン修学旅行」の始まりです。子どもたちはワクワクした表情で、しおりを手にさまざまなプログラムを体験しました。

広島に行くはずだった修学旅行は、コロナの影響で別の地域へ変更になりました。残念そうなお子どもたちを見た、学年主任の野村祐輝さんは「どうにか広島での

6つのプログラムで平和学習

過去の出来事だけでなく、未来・現在に加え海外の視点から平和を学びました。

1. タイムマシンで過去・未来、そして広島へ

「未来の部屋」「過去の部屋」「広島焼きの部屋」「宮島の部屋」「平和公園の部屋」と名付けられた5つの教室を巡りました。映像や3D写真で宮島と平和記念公園の散策をリアルに近い形で体験。「未来の部屋」では、スクリーンに映像を映しタイムマシンのような演出に。「広島焼きの部屋」では、お土産にオタフクソースをもらいました。



①宮島の部屋。お土産のお願い事袋選びや、おみくじなどを体験しました②未来の部屋。未来に起こることの予測を集めた「未来年表」から平和を考えました③並んで各教室に移動④平和記念公園の部屋。各自のタブレット端末に映された3D写真で実際の散策風景を堪能⑤過去の部屋。図書室の本で歴史を学びました

2. 被爆電車にオンラインで乗車

広島電鉄㈱の「被爆電車」の車両の様子や原爆ドームや平和記念公園沿線など車窓から見える風景をオンラインビデオ会議システム「Zoom」で鑑賞。原爆投下後、同社が復旧するまでの歴史や取組を聞きました。被爆電車へのオンライン乗車は日本初で、通常定員80人の車両に、150人以上の児童が一緒に乗車できたのはオンラインならではの。子どもたちからは「本当に乗っている気分になれた」との声がありました。



被爆電車の車窓から見る景色をオンラインで楽しみました



オンライン乗車を実現するため、実行委員の中から「広電チーム」を立ち上げました。広島電鉄との打合せや乗車券の作成を担当。



広電チームが作った乗車券表(左)と裏

実行委員で広電チームを担当しました。みんなの乗車券を切るのは緊張したけど、車掌の制服を着てみんなの前に立つことができ、いい経験になりました。

オンラインでも被爆電車を通して平和を学んでもらえることが新しい発見でした。子どもたちとの打ち合わせを重ねることで、よりリアルに感じてもらうための方法にたくさん気づかされました。

6年2組
塩見高弘さん



広島電鉄㈱
市川恭子さん





あすか野小学校6年生
学年主任 野村祐輝さん

「子どもたちは自分で考え、行動したことが実現し、努力が『カタチ』になることを実感しました。一方でその過程にはたくさんサポートがあったことも忘れず、この学びを今後に生かしてほしいです」

子どもたちは実行委員を立ち上げ、広島でしてみたかったことを話し合いました。思い出に残るようなしおりと乗車券の作成や、広島電鉄(株)の制服を着て改札(かいさつ)で乗車券を切る演出などを実現。地域の人や広島の人をはじめ、多くの人や企業、団体の協力があり実現した企画でした。

「子どもたちには『コロナ禍だからできなかった』ではなく『コロナ禍でもできた』と思ってくれたんです」
児童が主体となって考えた企画

interview

オンライン修学旅行成功の舞台裏には多くの人の支えがありました。関係者に想いを聞きました。



平和学習をどのように進めるか相談を受け、オンライン修学旅行の枠組みを作るお手伝いをしました。生駒市出身なので地元の小学校のお手伝いできて、とてもうれしかったです。

大分大学大学院 教育学研究科
教職開発専攻 講師 河野晋也さん



「多くの柄の中から好きな柄を選んでほしい」「子どもたちの笑顔が見たい」と思い、夜中までかかりながらも、何とか300個の願い袋を制作。オンラインで子どもたちの笑顔が見られました。

(株)okeiko Japan
代表 橋口 菜さん



当日のしおり作りのお手伝いをしました。「子どもたちの思い出に残るものを作りたい」と子どもたちと打合せを重ね制作。娘が通っていた小学校のお手伝いできて良かったです。

あいこデザイン室
永田 あいこさん



special thanks

<協力企業・団体(敬称略)>

博報堂生活総合研究所、オタフクソース(株)、(株)okeikoJapan、生駒のお好み焼みっちゃん、あいこデザイン室 永田あいこ、広島電鉄(株)、Orbis Investments日本法人代表取締役社長 時国司、広島市立五日市小学校、大分大学大学院教育学研究科教職開発専攻 講師 河野晋也



3.五日市小学校と平和学習交流

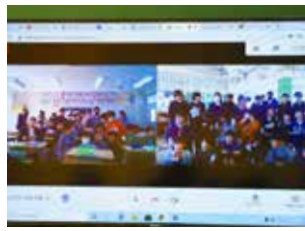

集合写真も撮影しました

1年生から6年かけて、さまざまな角度から平和学習をしてきた広島市立五日市小学校6年生の発表を聞き、意見交換。平和資料館に置いているものや平和祈念式典について、それらを見て感じたことを教えてもらいました。



4.宮島のお願い事袋づくり

着物の生地で作られた色とりどりのお願い事袋。オンライン修学旅行のために(株)okeiko Japanの皆さんが制作し、提供してくれました。好きな柄を選び、「宮島の印」が付いたしゃもじに願い事を書いて、世界に1つだけの袋を完成させました。



思い思いの願いをこめました



5.海外からのメッセージ



字幕が付いた映像を見ました

顔を隠した外国人ゲストがオンラインで3人登場。「子どもの頃、日本のことをどんな風に学びましたか」などの質問に答えてもらい、それをヒントに出身地を当てるクイズを行いました。質問を通して海外の人の平和についての考えを学びました。



6.折り鶴に祈りを込めて

全児童が作った折り鶴を平和記念公園に捧げる映像がモニターに映されました。同公園にある原爆の子の像が映ると児童代表の橋川愛子さんと津田奈実さんがこの学習を通じて考えた平和、未来の平和を実現するために自分たちができることを話しました。



原爆の子の像の前で語る2人

強靱で持続可能な水道事業の運営のために 奈良県と県下27市町村の水道事業が 統合に向けた協議を始めます



奈良県下の市町村では、人口減少などで水道料金収入が減少していく一方で、老朽化が進む水道施設・水道管の更新や、災害に備えた耐震化にかかる費用が増加していくと予測されています。より効率的で安定した経営を目指し、平成29年から県内の水道事業の一体化について検討。今年1月には「水道事業等の統合に関する覚書」を県と県下27市町村*、奈良広域水質検査センター組合で締結しました。今後は、令和7年度の企業団事業の開始に向け、具体的な運営について県や各市町村と協議していきます。

※27市町村

奈良市、大和高田市、天理市、橿原市、桜井市、五條市、御所市、生駒市、香芝市、葛城市、宇陀市、平群町、三郷町、斑鳩町、安堵町、川西町、三宅町、田原本町、高取町、明日香村、上牧町、王寺町、広陵町、河合町、吉野町、大淀町、下市町

☎上下水道部総務課 (☎0743-79-2800)

■ 県域水道一体化による全体最適化の効果

県域水道一体化によって、各市町村が全ての資産などを持ち寄り、市町村域を超えて浄水場などの水道施設が効果的に集約(下図)されることで、施設への投資額が抑

制されます。また、事業統合することで、国の交付金の活用も可能。県域全体で最適な投資を図りながら、水道管更新や水道料金抑制などサービスの向上が期待できます。

〈県域水道一体化による水道施設の集約案〉

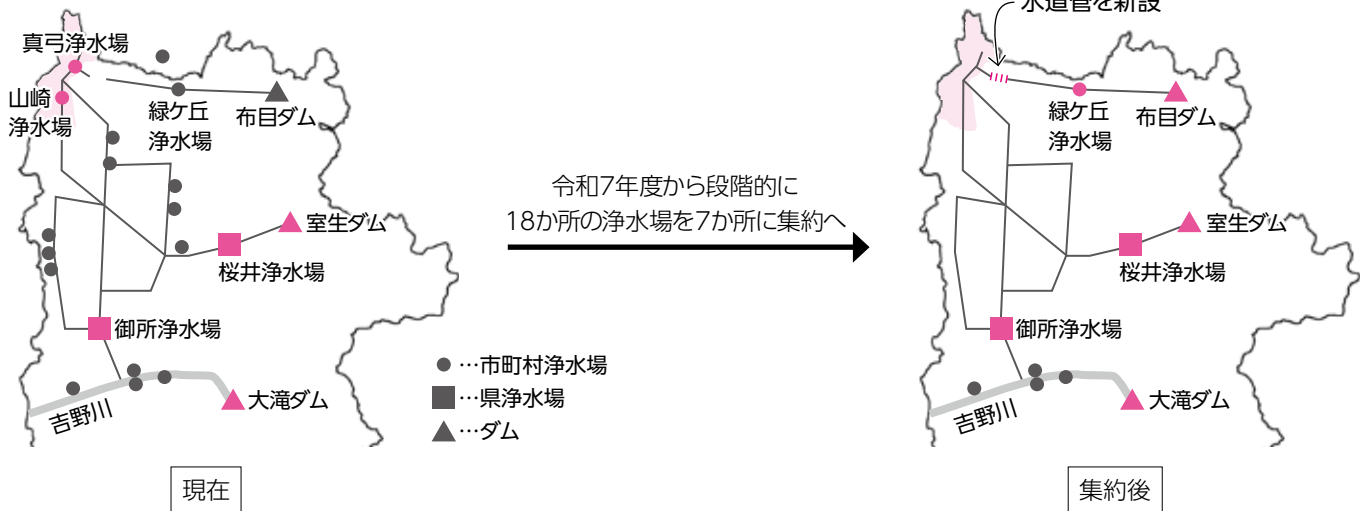

企業団設立のスケジュール

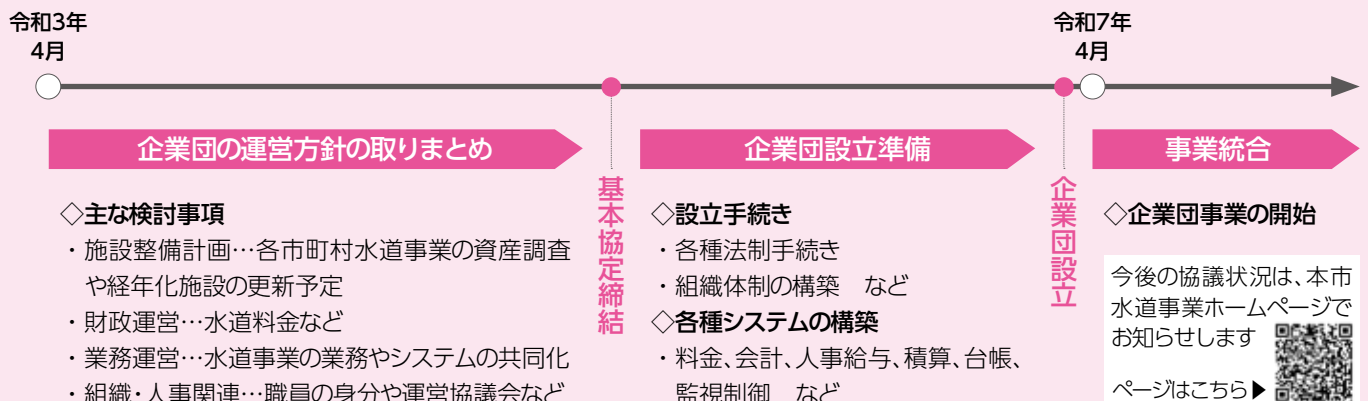

ちびっこスポーツバイキング

- ▷対象 市内に住むか市内へ通園・通学する①年長児にあたる幼児②小学1・2年生
- ▷定員 各30人(抽選制)
- ▷費用 ①1万8,000円②2万3,000円
- ▷申込み・問合せ 4月23日(金)(必着)までに、いこま増ッスルクラブホームページの申込フォームかメールに、児

童の氏名・ふりがな・性別・年齢(学年)・生年月日、保護者の住所・氏名・電話番号・メールアドレスを書いて、(一財)生駒市体育協会内「ちびっこスポーツバイキング」係(☎73-8822、✉ikomuscle@kcn.jp)へお申し込みください。詳細は、当選者にお知らせします。



▲申込みはこちら

スポーツバイキングの内容

| | 種目 | とき(野外のスポーツは雨天予備日あり) | ところ |
|---|-------------|--------------------------------|-------------------------------|
| ① | ボンボンテニス | 5/13(木)・20(木)・27(木)・6/3(木) | 17:15~18:45 イモ山公園テニスコート |
| | Fun レスリング | 6/19(土)・27(日)・7/4(日)・10(土) | 9:10~10:20 生駒市体育協会高山S.C.多目的室 |
| | コーディネーション① | 9/7(火)・14(火)・21(火)・28(火) | 16:30~17:30 生駒市体育協会総合S.C.体育館 |
| | コーディネーション② | 10/5(火)・12(火)・19(火)・26(火) | |
| | スナッグゴルフ | 11/10(水)・17(水)・24(水)・12/1(水) | 16:30~17:30 生駒市体育協会総合S.C.体育館 |
| | プールでちゃぷちゃぷ | 11/7(日)・14(日)・21(日)・28(日) | 10:00~11:30 井出山屋内温水プールTACきらめき |
| ② | エンジョイテニス | 6/10(木)・17(木)・24(木)・7/1(木) | 17:15~18:45 イモ山公園テニスコート |
| | Let's レスリング | 6/19(土)・27(日)・7/4(日)・10(土) | 10:30~11:45 生駒市体育協会高山S.C.多目的室 |
| | タグラグビー | 7/18(日)・25(日)・8/1(日)・8(日) | 10:00~11:30 むかいやま公園体育館 |
| | スナッグゴルフ | 9/1(水)・8(水)・15(水)・22(水) | 16:30~17:30 生駒市体育協会総合S.C.体育館 |
| | コーディネーション① | 11/2(火)・9(火)・16(火)・30(火) | 16:30~17:30 生駒市体育協会総合S.C.体育館 |
| | コーディネーション② | 12/7(火)・14(火)・21(火)・1/11(火) | |
| | 楽しくピンポン | 令和4年1/13(木)・20(木)・2/3(木)・10(木) | 16:30~17:45 生駒市体育協会滝寺S.C.体育館 |
| | プールでスイスイ | 令和4年2/6(日)・13(日)・20(日)・27(日) | 10:00~11:30 井出山屋内温水プールTACきらめき |

いこまの伝統文化を守る、支える。

プロジェクト

君は茶柱project wi-wiジュニア@北分館



茶筌ちやせんの制作や、お茶会などが体験でき、図書館で茶筌と生駒のPR活動を行うメンバーを募集します。高山の自然と茶筌の魅力を学んでみませんか。

▷対象 市内に住む小学生～高校生(小学4年生以下は要保護者同伴、小学5年生以上の保護者も希望者は見学できます)

▷定員 10人(保護者を除く抽選制)

▷費用 2,800円(茶筌代を含む。全回分)

——初回に徴収し、欠席しても返金できません。

▷申込み・問合せ 4月30日(金)(必着)までに、市ホームページの申込フォームからか市内5図書館・室にある申込書に参加者の住所・氏名(保護者が参加する場合は保護者の氏名も)・ふりがな・学年・電話番号を書いて、図書館北分館(〒630-0131 上町1543、☎71-3332)



竹林での体験もあります

▷内容

- ①キックオフ集会&茶道体験
 - ②茶筌の制作体験(茶筌は持ち帰れます)
 - ③谷幸三さんによる講演会「里山を知ろう」
里山の自然について楽しく学びます。
 - ④冬の里山ハイキング
冬の高山町をハイキングしながら、竹林や里山を体感します。
 - ⑤ヒュッゲで抹茶カフェ
オリジナルカフェメニューで来館者をおもてなし
- ▷とき ①5月29日(土)10:00~12:00②7月17日(土)10:00~12:00③11月6日(土)④令和4年2月5日(土)⑤令和4年3月12日(土)(③④⑤の時間は未定)
- ▷ところ ①③⑤北コミュニティセンターISTAはばたき②翠華園(高山町)④高山竹林園付近
——「高山茶筌の会wi-wi」と共催します。

全5回
連続講座

4月から市立幼稚園の預かり保育料を変更 夏休みの預かり保育もスタート

園こども課(内線778)

就園時間後に子どもを預かる「預かり保育」を市立幼稚園6園・こども園2園で行っています。昨年4月に水曜日の預かり保育を開始し、きょうだい減免や、こども園の長期休業時の預かり保育料に月額上限を設けるなど、より使いやすい制度になるよう見直しを行いました。しかし、新型コロナウイルス感染症の影響で子育て世帯を取り巻

く環境が大きく変わったことを受け、制度を再検討。保護者ニーズを把握するため、昨年の夏休みに壱分幼稚園で試験的に預かり保育を行いました。また、12月には全幼稚園児の保護者に預かり保育の利用状況などについてアンケートを実施。その結果を踏まえ、4月以降の預かり保育料を変更するとともに、サービスの拡充を行います。

預かり保育料を1時間150円に

保護者の就労状況により保育料を設定していましたが、アンケートで半数以上が一律を希望したため、全園児1時間あたり150円に変更(きょうだい減免は継続)。また、15:00以降に1時間ごとに降園でき、長期休業時も1時間150円で計算します(長期休業時は1時間ごとの預かりは行いません)。

改正のポイント

幼稚園で夏休みに預かり保育を実施

壱分幼稚園のモデル事業で延べ119人の園児が利用し、保護者アンケートで約7割が実施を希望したため、市立幼稚園全園で夏期休業中の預かり保育を始めます。
▷預かり時間 月曜～金曜日の①7:30～8:30②8:30～12:00③8:30～16:30④12:00～16:30⑤16:30～18:30(祝日を除く。①・⑤はこども園だけ)

具体的な保育料など詳しくは、市ホームページで確認してください



子どもと触れ合いながら子育てを応援しませんか 子育て支援ボランティア募集

園子育て支援総合センター(☎73-5582)

保育実習や講義などで子育てのサポートを学ぶ全6回の「子育て支援ボランティア養成講座」の受講生を募集します。座学だけでなく、保育現場などの見学もあり、子育て未経験の人も子育てにブランクがある人も気軽に学べる内容です。習得したスキルを生かし、託児などで子育てを応援しませんか。



- ▷対象 市内に住む子育て支援に関心があり、講座修了後、子育て支援のボランティア活動ができる人
- ▷定員 20人(抽選制)
——生後4か月から託児があります(要申込)。
- ▷費用 無料
- ▷申込み・問合せ 4月27日(火)(必着)までに市ホームページの申込フォームか、はがきに住所、氏名・ふりがな、年齢、電話番号、託児が必要な人は子どもの氏名・ふりがな・年齢を書いて、同センター「子育て支援ボランティア養成講座」係(〒630-0257 元町1丁目6-12)

子育て支援ボランティア養成講座の日程

| とき | ところ | 内容 |
|------------------|-----------------------------|--|
| 5月26日(火) | コミュニティセンター | オリエンテーション 帝塚山大学教授による講義「子育て支援ボランティアへの期待」 |
| 6月30日(火) | 宝山寺福祉事業団 愛染寮・ いこま乳児院他 | 宝山寺福祉事業団による講義「宝山寺福祉事業団における児童福祉について」、施設見学 |
| 9月3日(金) | 市内保育園 | 保育現場での実習他 |
| 10月27日(火) | コミュニティセンター | 奈良県中央こども家庭相談センター職員による講義「児童虐待の現状と対応」 |
| 12月8日(火) | | 図書館司書による講義「絵本のよここび」 |
| 令和4年 1月14日(金) | セラビーいこま | 本市保健師による託児講座、修了式 |

◇時間は9:30～11:30(5月26日、6月30日、1月14日は12:00まで)です。

令和3年度

国民年金保険料が決定しました

☎日本年金機構奈良年金事務所
(☎0742-35-1371)

令和3年度の国民年金保険料は下表のとおりです。口座振替による早割の利用と次年度以降の前納申込は、随

時、同事務所か市役所で受け付けています。
▶申込み・問合せ 高齢施策課(内線764)

令和3年度の納付額と割引額(定額保険料 1か月1万6,610円)

| | 支払区分 | 納付方法 | ①1回の納付額 | ②毎月納付した場合の総納付額 | 割引額(②-①) | 納付時期 | |
|----|----------------------------|--------------|-----------|-------------------|----------|------|--------------|
| 前納 | 2年度分 (4月～翌々年3月分) | 口座振替 | 38万2,550円 | 39万8,400円 | 1万5,850円 | 4月末 | |
| | | 納付書・クレジットカード | 38万3,810円 | | 1万4,590円 | | |
| | 1年度分 (4月～翌年3月分) | 口座振替 | 19万5,140円 | 19万9,320円 | 4,180円 | | |
| | | 納付書・クレジットカード | 19万5,780円 | | 3,540円 | | |
| | 6か月分(4月～9月分と 10月～翌年3月分) | 口座振替 | 9万8,530円 | 9万9,660円 | 1,130円 | | 4月末・ 10月末 |
| | | 納付書・クレジットカード | 9万8,850円 | | 810円 | | |
| 早割 | 毎月納付 | 口座振替 | 1万6,560円 | 月々50円、年間600円お得です。 | | 当月末 | |

◇口座振替で金融機関が振替日(月末)に休みの場合は、翌営業日が振替日です。

ジェネリック医薬品に切り替えませんか



☎国保医療課国保係(内線782)

本市では、先発医薬品と同じ成分で安価なジェネリック医薬品を推奨しています。普及率は60%を超えました。引き続き医療費削減に効果的なジェネリック医薬品の利用にご協力ください。

■ジェネリック医薬品の特徴

◇先発医薬品と同等の効き目や安全性

ジェネリック医薬品は、先発医薬品の特許が切れた後に発売される医薬品です。厚生労働省が製造・販売を承認し、品質・有効性・安全性などが保証されています。

◇安価で財布に優しい

開発期間が短く、低コストなジェネリック医薬品は、先発

医薬品に比べて安価です。薬代が安くなる他、増え続けている生駒市国民健康保険の医療費を減らすこともでき、皆さんが納める保険税の抑制にもつながります。

◇ジェネリック医薬品推奨薬局を認定

本市と連携して、ジェネリック医薬品の利用を推進する市内の34薬局を「生駒市ジェネリック医薬品推奨薬局」として認定しています。ジェネリック医薬品の備蓄が豊富なため、薬剤師に利用を相談してください。



目印のマーク

生駒市ジェネリック医薬品推奨薬局 (4月1日現在)

| 店舗名 | 住所 | 店舗名 | 住所 |
|---------|-------|------------|------|
| 鹿ノ台調剤薬局 | 鹿ノ台 | こじか薬局 | 南田原町 |
| かしの木薬局 | | 生駒南田原店 | |
| 鹿ノ台店 | 鹿畑町 | ヤスイ薬局 あすか野 | あすか野 |
| イオン薬局 | | あすか野店 | |
| 登美ヶ丘店 | ひかりが丘 | たんぽぽ薬局 小明店 | 小明町 |
| 笑夢薬局 | | 若葉薬局生駒店 | |
| 北大和調剤薬局 | 真弓 | ヤスイ薬局 辻 | 辻町 |
| 幸生堂薬局 | 北大和 | メイプルリーフ薬局 | 俵口町 |
| アイビー薬局 | 白庭台 | 生駒店 | |

| 店舗名 | 住所 | 店舗名 | 住所 |
|------------|-----------|-----------|------|
| スギ薬局 生駒店 | 谷田町 | えぶ西薬局 | 西旭ヶ丘 |
| ヤスイ薬局 生駒 | | 若葉薬局 | 東菜畑 |
| サン薬局 生駒店 | | コスモス薬局 | 中菜畑 |
| サン薬局 谷田店 | 北新町 | あしび薬局 生駒店 | 本町 |
| アール薬局 | | サエラ薬局 | 東生駒 |
| 生駒駅本店 | | かるがも薬局 | |
| アール薬局 | 元町 | 東生駒店 | 壺分町 |
| 生駒駅前南店 | | サン薬局 一分店 | |
| サン薬局 生駒駅前店 | | モリタ薬局 生駒店 | 有里町 |
| アイン薬局生駒店 | ひかり薬局 壺分店 | | |
| スマイル薬局 菜畑店 | 山崎町 | ドレミ薬局 | 小平尾町 |

特定生産緑地の指定申出は お済みですか

圃都市計画課(内線567)

平成4年12月25日に生産緑地地区の指定を受けた農地等を所有している人を対象に、令和元年9月から特定生産緑地への指定申出を受け付けています。特定生産緑地の指定を受けない生産緑地は、指定から30年が経過する令和4年12月25日以降は、固定資産税などの税制優遇措置がなくなり、特定生産緑地に指定することもできなくなりますのでご注意ください。

- ▷**対象** 平成4年12月25日に生産緑地地区の指定を受けた農地等の所有者
- ▷**必要書類** 特定生産緑地指定申出書兼農地等利害関係人同意書、土地登記簿謄本(全部事項証明書)、位置図、印鑑証明、委任状など(詳しくは市ホームページで確認してください)

- ▷**申出** 直接、同課
- ▷**注意**
 - ◇窓口での混雑を避けるため、事前に電話で予約してください。
 - ◇特定生産緑地の指定には、市職員による生産緑地の管理状況の確認など、手続きに一定の期間が必要です。早めに対応してください。
 - ◇特定生産緑地の指定を希望されない場合も、同課まで連絡してください。
 - ◇指定しない場合でも生産緑地の指定は自動的に解除されません。解除には手続きが必要です。



高齢者肺炎球菌の予防接種を 実施しています

圃健康課(☎75-2255)

接種すると肺炎の重症化予防が期待できる高齢者肺炎球菌ワクチン。令和3年度末の年齢が65・70・75・80・85・90・95・100歳になる人は、一部費用助成が受けられます。この制度は当初、平成30年度までの予定でしたが令和5年度まで延長しています。

- ▷**対象** 接種時に本市に住民登録があり、①か②にあてはまる人(対象者には4月中旬に住民票のある住所に個別に通知します)で、23価肺炎球菌ワクチンを接種したことがない人

①下表の生年月日の人

| | | |
|-----------|------|------------------------|
| 令和3年度末の年齢 | 65歳 | 昭和31年4月2日 ~ 昭和32年4月1日生 |
| | 70歳 | 昭和26年4月2日 ~ 昭和27年4月1日生 |
| | 75歳 | 昭和21年4月2日 ~ 昭和22年4月1日生 |
| | 80歳 | 昭和16年4月2日 ~ 昭和17年4月1日生 |
| | 85歳 | 昭和11年4月2日 ~ 昭和12年4月1日生 |
| | 90歳 | 昭和 6年4月2日 ~ 昭和 7年4月1日生 |
| | 95歳 | 大正15年4月2日 ~ 昭和 2年4月1日生 |
| | 100歳 | 大正10年4月2日 ~ 大正11年4月1日生 |

- ②60~64歳で心臓・腎臓・呼吸器機能や、ヒト免疫不全ウイルスにより免疫機能に重度の障がいがある人(主治医の意見書か身体障がい者手帳(1級)による事前の手続きが必要)

▷**実施期間** 令和4年3月31日まで

- ▷**接種方法** 1回接種
- ▷**必要品** 接種料3,000円(自己負担金)、医療保険証
- ▷**接種場所** 市内指定医療機関
 - 個別通知に記載されている医療機関に直接予約してください。市外での接種を希望する人は、事前に同課へ連絡してください。
- ▷**注意**
 - ◇過去の対象者で、白血病や悪性リンパ腫など長期療養を必要とする特別な事情で定期接種対象期間中に接種できなかった人も国の定める条件に該当すれば、申請で定期接種として接種できる場合があります(申請には主治医の意見書が必要。事前に同課に問い合わせてください)。
 - ◇令和6年度以降は、制度が変わる可能性があります。

**生活保護世帯の人は
接種料金(自己負担金)が無料になります
~接種前に免除申請手続きが必要です~**

- ▷**申込み** 接種前に申請書に必要事項を書いて押印し、直接か返信用封筒(宛先記入、84円切手を貼付)を同封して郵送で(〒630-0258 東新町1-3)同課
 - 申請書は市ホームページからダウンロードするか、同課や市内の一部公共施設にあります。詳しくは、同課に問い合わせるか市ホームページで確認してください。

催し・講座



おでかけみつきに
遊びに来ませんか

▽対象 市内に住む0〜2歳児の子どもとその保護者

▽とき・ところ 4月19日(月)、5月17日(月)、6月21日(月)、7月19日(月)、8月16日(月)、9月13日(月)、①10時30分〜11時30分②13時30分〜14時30分、小平尾南児童館

▽内容 アドバイザーの指導で季節にちなんだ工作や絵本の読み聞かせ、歌など親子で楽しめる遊びや交流をします。

▽定員 各8組(申込順)

▽費用 無料

▽申込み・問合せ 前回開催日の翌日(4月は8日(木))から電話で同館(☎77・6955)

「ちごりであそぼ」の
子育て講座

▽対象 市内に住む就学前の乳幼児とその保護者

▽とき・ところ 5月13日(木)10時〜11時、いちごちごり保

育園

▽内容 運動遊びをします。

▽定員 3組(申込順)

▽費用 無料

▽申込み・問合せ 4月30日(金)10時から電話かファクスで子どもの氏名・年齢、電話・ファクス番号を明らかにして、同園(☎76・2400、☎76・2401)

「かるがものおへや」に
遊びに来ませんか

▽対象 市内に住む0歳〜就園前の子どもの保護者

▽ところ・とき

◇南コミュニティセンターせせらぎ：5月7日(金)・28日(金)、6月4日(金)・25日(金)、7月2日(金)

◇子育て支援総合センター：5月11日(火)・25日(火)、6月8日(火)・22日(火)、7月13日(火)・27日(火)

◇北コミュニティセンターI S T Aはばたき：5月13日(木)・27日(木)、6月10日(木)・24日(木)、7月8日(木) — 時間はいずれも10時30分〜11時30分です。

▽内容 親子で楽しめる体を使った遊びや手遊びなど

▽費用 無料(申込不要)

▽問合せ 子育て支援グループ・かるがもの会(☎75・2111、第3金曜日、祝日を除く月曜〜土曜日の10時〜15時)

第52回親と子の自然教室

▽対象 市内の幼稚園・保育園(児要保護者同伴)、小学生

▽とき・ところ 4月29日(祝)9時〜12時、生駒北小学校

▽内容 同校周辺の植物採集と自然観察

▽必要用品 筆記用具、メモ帳、ビニール袋、飲み物、傷薬(雨天時は、はさみ、セロハンテープ、サインペンかマジック)

▽費用 無料(申込不要)

▽問合せ 「小さな親切」運動生駒支部の森本さん(☎76・6726)

いこまっこ教室
「作って遊ぼう」

▽対象 市内に住む小・中学生

▽とき・ところ ①4月10日(土)②5月15日(土)、10時〜15時、デイアースコープいこま

▽内容 ①母の日用のプレスレット・ネックレス作り②押し花のしおり作り

▽費用 各1000円(申込不要)

▽問合せ いこま自然塾の川崎さん(☎090・39995・6246)

生駒市立病院の
オンライン無料医療講座

▽とき・内容

◇4月9日(金)：診療放射線技師の大谷逸人さんによる講演「X線写真で分かること」

◇4月14日(水)：臨床工学技士の中西麻貴さんによる講演「臨床工学技士と透析室について」

◇4月21日(水)：助産師の宇野光世さんと川村菜月さんによる講演「はじめの一步〜布おむつを作ってみよう〜シリーズ①」

◇5月12日(水)：退院調整看護師の宅見あゆみさんによる講演「認知症の方への関わり方」

— オンラインビデオ会議



オンラインで
気軽に学べます

STEM「Zoom」を利用。時間はいずれも14時〜15時です。

▽費用 無料

▽申込み・問合せ 各回前日15時までに同院ホームページの申込フォームから同院医療講座係(☎72・1111)

帝塚山大学いこま教養講座
「誰も知らなかった正倉院」

▽とき・ところ 6月16日(水)・23日(水)、7月21日(水)・28日(水)、8月18日(水)・25日(水)、8時〜19時30分、芸術会館美楽

▽内容 同大学客員教授の牟田口章人さんによる講座。誰もが知っている正倉院の知られざる秘密や驚きの真実を明かします。

▽定員 50人(抽選制)

▽費用 6600円(全回分)

▽申込み・問合せ 4月20日(火)〜25日(日)にファクスかメールに郵便番号、住所、氏名、電話番号、講座名を書いて、芸術会館美楽来講座受付係(☎74・1101、☎74・1220、miraku-info@iko-mashi-sg.jp)

— この事業は市制50周年記念事業です。

催し・講座

スポーツ

イコマニア

自主学習

募集

子育て・教育

健康・福祉

お知らせ

生駒民俗会の講座

▽とき・ところ 4月18日(日)

10時～12時、生駒ふるさとミュージアム

▽内容 同会会長の今木義法さんによる講座「竹林寺の歴史代住持」。境内に残る墓塔の銘文と、「竹林寺略録」招提千歳伝記「律苑僧宝伝」などの史料を通して行基ゆかりの古刹・竹林寺の歴代住持の生涯と事跡を学びます。

▽定員 24人(当日先着順)

▽費用 5000円

▽問合せ 同会(☎050・3332・5626)

福祉センターの各種教室

▽対象 市内に住む、心身障がい者(国が指定する難病含む)か60歳以上(令和3年4月1日時点)

▽ところ 福祉センター

——生駒駅・東生駒駅から送迎バスがあります。

▽内容 障がい者や高齢者の自立支援や外出のきっかけ作り、介護予防のための教室

▽費用 無料(材料代は実費、申込は一人3教室まで)

▽申込み・問合せ 4月13日(火)

福祉センターの各種教室の日程・定員(抽選制)

| 教室名 | とき | 定員 |
|------------------|---------------------------------|--------|
| ★◎料理 | 5月8日～令和4年2月12日の第2土曜日 | 午前 15人 |
| ★たいそう(療育手帳保持者対象) | 5月15日～令和4年2月19日の第1・3土曜日 | 午前 15人 |
| ★さをり織り | 5月14日～令和4年2月18日の第1・3金曜日 | 午後 6人 |
| ★やきものA | 5月14日～令和4年2月18日の第1・3金曜日 | 午前 8人 |
| ★やきものB | 5月14日～令和4年2月18日の第1・3金曜日 | 午後 8人 |
| カラオケA | 5月12日～令和4年2月23日の第2・4水曜日 | 午前 20人 |
| カラオケB | 5月12日～令和4年2月23日の第2・4水曜日 | 午後 20人 |
| 園芸 | 5月13日～令和4年2月24日の第2・4木曜日 | 午前 12人 |
| ●健康ヨガ | 5月7日～令和4年2月25日の第2・4金曜日 | 午前 30人 |
| ●編み物 | 5月14日～令和4年2月25日の第2・4金曜日 | 午後 15人 |
| ●絵てがみ | 5月11日～令和4年2月22日の第2・4火曜日 | 午後 15人 |
| ●中国気功 | 5月19日～令和4年2月16日の第1・3水曜日 | 午前 30人 |
| ●水彩画 | 5月6日～令和4年2月17日の第1・3木曜日 | 午後 15人 |
| ●フラダンス | 5月13日～令和4年2月24日の第2・4木曜日 | 午後 25人 |
| ●パッチワーク | 5月18日～令和4年2月15日の第1・3火曜日 | 午後 15人 |
| ●健康太極拳 | 5月13日～令和4年2月24日の第2・4木曜日 | 午前 30人 |
| ◎手作りパン | 5月20日～令和4年2月3日の第1木曜日、9:30～12:30 | 15人 |

- ◇★は心身障がい者が対象です。
- ◇午前は10:00～12:00、午後は13:30～15:30です。
- ◇やきもの・カラオケは、AかBのいずれかしか申し込みません。
- ◇◎は2チームに分かれて、各チーム2カ月に1回開催します。
- ◇●は2チームに分かれて、各チーム月に1回開催します。

**要約筆記者養成講座
手書きコース**

16時(必着)までに、はがきか電話、ファクスで住所、氏名・ふりがな、生年月日、障害者手帳の有無とその種類・等級、難病名、電話番号、希望する教室名を明らかにして、同センター(〒630-0022)1、さつき台2丁目6-1、☎73・0700、☎73・0294、月曜日を除く)

▽対象 全回出席でき、修了後も活動したい人

▽定員 20人

▽とき 6月3日・10日・17日

必ず参加してください。

▽費用 5000円(別途テキスト代が必要)

▽申込み・問合せ 5月14日(金)までに申込書に必要事項を書いて、郵送かファクス、直接、同センター(〒634-0061、橿原市大久保町320-11、奈良県社会福祉総合センター内、☎0744・21・7888、日曜日、祝日は除く)

第40回スプリングコンサート

▽とき・ところ 4月18日(日)13時30分～15時30分(開場は13時)、たけまるホール

▽内容 本市などで活躍するソリストなどの演奏と生駒音楽芸術協会所属団体による演奏

▽定員 390人(申込不要、当日座席指定)

▽費用 無料

▽問合せ 生駒音楽芸術協会の山中さん(☎090・2353・2353)

ラッキー数字占い講座

- ▽対象 18歳以上
- ▽とき・ところ 5月15日(土)、6月19日(土)、7月17日(土)、13時30分～15時、鹿ノ台ふれあいホール

- ▽内容 甲斐四柱推命学院副学院長の甲月あさ美さんによる個人の運命数から行動や性格などをひもとく開運学の講座。自身の開運数を学びましょう。
- ▽定員 7人(抽選制)
- ▽費用 9900円(全回分)
- ▽申込み・問合せ 4月20日(火)～25日(日)にファクスかメ



自分の開運数を学びます

5月2日(日)～5日(祝)

ゴールデンウィーク GWの応急診療

- ◇必ず事前に電話で確認して、健康保険証・診療費を持参してください。
- ◇福祉医療(子ども、心身障がい者、ひとり親)制度による医療を受ける人は、それぞれの医療費受給資格証も持参してください。

■外科

各病院が輪番制で診療します。担当病院は下表のとおりです。

- ▷診察時間 5月2日(日)～5日(祝)、9:00～翌9:00
- ▷問合せ 休日・夜間応急診療案内(☎74-5600、自動音声案内)

| とき | 担当病院 | 電話番号 |
|---------|--------|---------|
| 5月2日(日) | 阪奈中央病院 | 74-8660 |
| 3日(祝) | 倉病院 | 73-4888 |
| 4日(祝) | 白庭病院 | 70-0022 |
| 5日(祝) | 阪奈中央病院 | 74-8660 |

■内科・小児科

- ▷診察時間 5月2日(日)～5日(祝)、10:00～翌6:00(受付終了時間は翌5:30)
- ▷ところ (一財)生駒メディカルセンター休日夜間応急診療所(東新町1-3)
- ▷問合せ ☎75-0111、☎75-7263

■歯科

- ▷診察時間 5月3日(祝)～5日(祝)、10:00～16:00(受付は9:30から)
- ▷ところ 奈良県歯科医師会館内口腔保健センター(奈良市二条町2丁目9-2)
- ▷問合せ ☎0742-33-0862(5月3日～5日専用)

■生駒市立病院

- 急患(歯科は除く)は随時対応します。事前に電話して利用してください。
- ▷問合せ ☎72-1111

☎健康課(☎75-2255)

市民活動推進センターに登録しているボランティアが協

ゆるっとボランティア「介護の相談室」

- メールに郵便番号、住所、氏名、電話番号、講座名を書いて、鹿ノ台ふれあいホール講座受付係(☎78-7966、✉78-6674、✉shikanodai-info@ikomashi-sg.jp)

- ▽定員 10人(申込順)

はありますので車で来場

- ▽対象 子どもとその保護者
- ▽とき・ところ 5月29日(土)19時30分～21時、生駒山麓公園野外活動センター
- 終了後、公共交通機関

ファミリーアウトドア教室 天体観測編

- ▽申込み・問合せ 4月8日(木)から市ホームページの申込フォームからか、電話、アクセスで住所、氏名、年齢、電話番号、介護に関する質問、参加方法を明らかにして同センター(☎75-6000、☎75-0151)

- ▽対象 現在介護している人や介護に関心のある人
- ▽とき・ところ 4月13日・27日、5月11日・25日、6月8日・22日、7月13日・27日、9月14日・28日(いずれも火曜日)、13時30分～15時30分、コミュニケーションセンター
- ▽内容 日頃の介護の悩みや不安をみんなで話すサロン。気軽に参加してください。
- ▽費用 無料(申込不要)
- ▽問合せ 生駒市介護者(家族)の会の日野さん(☎78-7952)

介護者(家族)の会

- ▽内容 親子で春の天体観測をしませんか。「星空案内人」が皆さんを星空の世界へ案内します(曇天時用のプログラムもあります)。
- ▽定員 20人(申込順)
- ▽費用 大人1700円、中学生以下1000円、3歳未満400円(市外の人は大人・中学生以下200円、3歳未満100円増し)
- ▽申込み・問合せ 4月8日(木)9時から電話で同園(☎73-8880)

催し・講座

スポーツ

イコマニア

自主学習

募集

子育て・教育

健康・福祉

お知らせ

楽しく認知症予防！ 体も頭もスッキリ爽快体操

▽対象 市内に住むおおむね60歳以上

▽とき・ところ 4月22日(木) 14時～15時、RAKURAKUはうす

▽内容 カラオケ機器を使い、音と映像に合わせて、心と頭にストレッチを。楽しく認知症予防に努めましょう。

▽必要品 動きやすい服装、飲み物、タオル

▽定員 15人(申込順)

▽費用 無料

▽申込み・問合せ 4月8日(木)から電話か直接、RAKURAKUはうす(☎73・8778、10時～16時)

▽とき・ところ 4月16日(金) 14時～15時30分、生駒ふるさとシニウム

▽内容 生駒市文化財保護審議会会長の今木義法さんによる講座「幻の古代山城高安城」。「日本書紀」や「続日本紀」に記載されながらも長年所在が確認できず「幻の山城」と呼ばれていた高安城の

遺構が近年確認されました。調査の成果をもとにその歴史と概要を学びます。

▽定員 24人(申込順)

▽費用 500円(生駒歴史文化友の会会員は400円)

▽申込み・問合せ 4月11日(日)～15日(木)に氏名、電話番号を明らかにして、電話かファクス、メール、直接、同シニウム(☎71・7751、☎71・7752、✉info@ikomamuseum.jp)

▽対象 小学生以上

▽とき・ところ 5月29日(土)、6月26日(土)、10時～12時、鹿ノ台ふれあいホール

▽内容 落語家の笑福亭笑利さんによる紙とはさみだけで作る「紙切り」の体験講座。創造力を養うことを目指し、一つの作品を作り上げる達成感が味わえます。作品は後日、同ホールに展示します。

▽必要品 はさみ

▽定員 20人(抽選制)

▽費用 2000円(全回分)

▽申込み・問合せ 5月4日(例)～9日(日)にファクスかメールに郵便番号、住所、氏名、

笑福亭笑利の紙切り教室



笑福亭笑利さん

新型コロナウイルス感染症から体・心・社会を守るため

電話番号、講座名を書いて鹿ノ台ふれあいホール講座受付係(☎78・7966、☎78・9974、✉shikanodai-info@ikomashi-sg.jp)

新型コロナウイルスは目に見えないため、不安やストレスで目に見える感染者などに攻撃が向かいがちになります。誰にでも感染のリスクはあり、誰もが攻撃に

加担してしまう可能性もあります。体だけでなく、心や社会を守るためにできることをパネルや特設ホームページで紹介し

ます。



▽パネル展示 4月8日(木)～22日(木)、市役所1階

▽内容 日本赤十字社作成の「感染症流行期に心の健康を保つために」

▽問合せ 人権施策課(内線

655)

4月11日の「人権を確かめあう日」にちなんだ県内一斉の取組に合わせて行います。

スポーツ



ひまわりキッズ 体幹トレーニング

▽対象 小学3・4年生

▽とき・ところ 6月5日(令和4年3月19日の毎週土曜日、13時30分～14時30分、生駒市体育協会滝寺S.C.。多目的室か北大和体育館(年36回、8月・年始を除く)

▽内容 スポーツ体幹バランスA級ライセンス所持者による、より良い体幹の成長と身体の正しい使い方を目指して、遊びの要素を取り入れながら行う教室

▽定員 20人(抽選制)

▽費用 年会費5000円(保険料含む)、受講料2万5000円(全回分)

▽申込み・問合せ 4月23日(金)までに、いこ増ッスルクラブの申込フォームかメールに保護者の住所・氏名・電話

番号、子どもの氏名・ふりがな・性別・学校名・学年・ユニフォームサイズを書いて、同クラブ(〒630-0266、門前町9-20、(一財)生駒市体育協会内、☎73・8822、✉komuscle@kcn.jp)

▽合気道教室

▽対象 市内に住む人(女性や中高年者も歓迎)

▽練習のとき・費用

◇子どもの部(年長児にあたる幼児・中学生)：毎週日曜日、9時20分～10時30分、月額2000円

◇大人の部(高校生以上)：毎週日曜日、10時30分～12時、月額3000円、シニア・学生は月額2000円

— いずれも練習日を土曜日から日曜日の午後に変更する場合があります。

▽ところ 主に生駒市体育協会滝寺S.C.武道館

▽内容 合気道の稽古(段・級位取得可)

▽申込み・問合せ 電話かメールで随時、岩出道場の具志さん(☎080・855021818、✉aikidoikoma@yahoo.co.jp)

今月の注目情報

Pick Up News

市役所窓口でキャッシュレス決済の実証実験を行っています

市役所窓口での住民票や証明書の交付手数料のキャッシュレス決済を試験的に導入しま



支払いがより便利に

した。新型コロナウイルス感染症拡大防止や市民サービス向上のため、スマートフォンでのキャッシュレス決済などを手がけるPayPay(株)と協働で実施。今後、市民サービス向上などの効果や課題を把握し、本格的な導入に向けた検討を進めます。

▷期間 9月30日(木)まで

▷実施窓口 市民課、課税課、こども課(市役所内だけ)

——住民票・税に関する証明書などの交付手数料が対象です。

▷方法 PayPayによるQRコード決済(事前に要アプリインストール)

▷問合せ ICTイノベーション推進課(内線689)

——この実証実験は、1月28日に締結した「公共施設でのバーコード等決済に関する協定」に基づき行っています。



テニスで楽しく体を動かそう

▽内容 リトルパイntenテニス園体育館です。

▽対象 18歳以上

▽とき・ところ ①第1・3火曜日9時～11時②毎週火曜日20時～21時③毎週水曜日19時～20時

——場所は①②生駒市体育協会総合S.C.③むかいやま公園体育館です。

▽費用 1回1500円(会員は3000円)

▽定員 各15組

▽費用 1回600円(会員は400円)

▽内容 ミニハードルやトラップ、ラダーなどを使って、バランスや体幹を使った遊びを室内で楽しみます。

▽定員 各8人

▽費用 1回1100円(会員は850円)

▽内容 ①初心者向け。指導を受けながら麻雀を楽しみます。②初心者～経験者向け。簡単な体操から始めます。

▽定員 ①16人②28人

▽費用 1回700円(会員は500円)

▽内容 ①初心者向け。指導を受けながら麻雀を楽しみます。②初心者～経験者向け。簡単な体操から始めます。

▽定員 ①16人②28人

▽費用 1回700円(会員は500円)

▽内容 簡単な体幹トレーニングで代謝向上を目指します。心も体もリフレッシュ。

▽定員 各8人

▽費用 1回1250円(会員は950円。託児は1人つき300円が必要)

▽内容 簡単な体幹トレーニングで代謝向上を目指します。心も体もリフレッシュ。

▽定員 各8人

▽費用 1回1250円(会員は950円。託児は1人つき300円が必要)

▽内容 ミニハードルやトラップ、ラダーなどを使って、バランスや体幹を使った遊びを室内で楽しみます。

▽定員 各15組

▽費用 1回600円(会員は400円)

▽内容 ミニハードルやトラップ、ラダーなどを使って、バランスや体幹を使った遊びを室内で楽しみます。

▽定員 各15組

▽費用 1回600円(会員は400円)

▽内容 ミニハードルやトラップ、ラダーなどを使って、バランスや体幹を使った遊びを室内で楽しみます。

▽定員 各15組

▽費用 1回600円(会員は400円)

▽内容 ミニハードルやトラップ、ラダーなどを使って、バランスや体幹を使った遊びを室内で楽しみます。

▽定員 各15組

▽費用 1回600円(会員は400円)

▽内容 ミニハードルやトラップ、ラダーなどを使って、バランスや体幹を使った遊びを室内で楽しみます。

▽定員 各15組

▽費用 1回600円(会員は400円)

生駒山で「ハイキング・登山体験とミニスクール」

▽とき・ところ 4月25日(日) 9時～15時、9時南生駒駅

東側出口集合(雨天中止)

▽内容 歩行技術や登山道具の使い方など、登山の基礎を練習します。自然に親しみ野山を歩く楽しさを体験しましょう。コースは、南生駒駅東側出口↓ぼくらの広場↓暗峠↓生駒山頂↓生駒駅(約12.5km)です。

▽必要用品 動きやすい服装、タオル、弁当、飲み物、雨具、懐中電灯、健康保険証

▽定員 50人(申込順)

▽費用 無料

▽申込み 4月10日(土)～20日

(火)に、はがきに参加者全員の郵便番号・住所・氏名・年齢・性別・電話番号を書いて、奈良ハイキングクラブの山田慶子さん(〒630-0245、北新町18-49)

▽問合せ 同クラブの浜口さん(☎090-6556-8782)

リトルパインのみんなの教室

▽申込み・問合せ 4月10日(土)からリトルパインホーム

ページの申込フォームからメールで住所、氏名、電話番号、希望教室・時間を明らかにして、(一社)リトルパイン総合型地域スポーツクラブ

(☎090-1967-9124、info@littipine.nar.a.jp)

24、info@littipine.nar.a.jp)

——教室会員(年会費2000円)に入会希望の人は、申込時に伝えてください。

■ストレッツサロン

▽対象 ①60歳以上②18歳以上

▽とき・ところ 第1・3木曜日①13時～14時②14時10分～15時10分、湯船自治会館

▽内容 女性健康運動指導士による定期的な運動の教室

▽費用 1回700円(会員は500円)

■ノルディックウォーキング

▽対象 18歳以上

▽とき・ところ 毎週金曜日、10時～12時、市内他

▽内容 ポールを使って歩き、

全身運動をします。

▽定員 10人

▽費用 1回1500円(会員は1300円。または、月額3900円)

■健康マージャン

▽対象 60歳以上

▽とき・ところ 第1・3金曜日①10時～12時②13時～16時30分、人権文化センター

▽内容 ①初心者向け。指導を受けながら麻雀を楽しみます。②初心者～経験者向け。簡単な体操から始めます。

▽定員 ①16人②28人

▽費用 1回700円(会員は500円)

■大人のテニス

▽対象 18歳以上

▽とき・ところ ①第1・3火曜日9時～11時②毎週火曜日20時～21時③毎週水曜日19時～20時

——場所は①②生駒市体育協会総合S.C.③むかいやま公園体育館です。

▽内容 リトルパイntenテニス園体育館です。

▽対象 18歳以上

▽とき・ところ ①第1・3火曜日9時～11時②毎週火曜日20時～21時③毎週水曜日19時～20時

——場所は①②生駒市体育協会総合S.C.③むかいやま公園体育館です。

スポーツ教室

▽費用 無料

▽申込み・問合せ 5月1日

(土)(必着)までに往復はがきに住所、氏名・ふりがな、年齢、性別、学校名、学年、電話番号と希望教室名を書いて、(二財)生駒市体育協会(〒630-0266、門前町9-20、☎73・8822)

か申し込めません。

■小・中学生陸上教室

▽対象 市内に住む小学3年生～中学2年生

▽とき・ところ 5月15日、9月25日、10月2日・9日・30日、11月6日、令和4年2月12日・19日・26日、3月12日(いずれも土曜日)、9時30分～11時30分(5月15日は小学3・4年生だけ14時～16時)、北大和グラウンド

▽指導 生駒市陸上競技協会員

▽必要品 学校の体操服、運動靴(雨天時は体育館シューズか上靴)

▽定員 各30人(抽選制)

■親子体操教室

▽対象 4月30日現在で市内

に住むか市内へ通勤・通園している満2歳6か月～4歳の子どもとその保護者

▽とき・ところ 5月11日(火)・25日(火)、6月8日(火)・22日(火)、7月6日(火)・13日(火)、10時～11時、生駒市体育協会総合S.C.体育館

▽指導 生駒市体操協会員

▽必要品 運動着、体育館シューズか上靴

▽定員 50組(抽選制)

■柔道教室(申込不要)

▽対象 市内に住むか市内へ通勤・通学している小学生以上

▽とき・ところ 4月25日(日) 5月2日(日)、6月20日(日)、7月18日(日)、8月29日(日)、9月19日(日)・20日(祝)、10月3日(日)、12月26日(日)、令和4年1月9日(日)、2月27日(日)、3月27日(日)、9時30分～15時30分、生駒市体育協会滝寺S.C.武道館(12月26日、1月9日は、13時まで)

▽指導 生駒市柔道連盟員

▽必要品 柔道着か運動着

■なぎなた教室(申込不要)

▽対象 市内に住むか市内へ通勤・通学している小学生以上

▽とき・ところ 5月8日(土)・15日(土)・22日(土)・29日(土)、14時～16時、生駒市体育協会滝寺S.C.武道館

▽指導 生駒市なぎなた連盟員

▽必要品 運動着

■健康体操教室(申込不要)

▽対象 市内に住むか市内へ通勤・通園している人

——年齢は問いません。親子での参加も歓迎します。

▽とき・ところ 5月10日・17日・24日・31日、6月7日・14日・21日・28日(いずれも月曜日)、13時～14時、生駒市体育協会総合S.C.体育館

▽指導 生駒市体操協会員

▽必要品 運動着、体育館シューズか上靴

イコマニア



市民の皆さんが協働で行うイベントを「イコマニア」に認定。地元「いこま」をにぎわいのある楽しいまちにしましょう。

鹿ノ台えほんの会

▽対象 市内に住む4歳未満の子どものその保護者

▽とき・ところ 5月14日(金)

6月11日(金)、7月9日(金)、9月10日(金)、10月8日(金)、①10時～10時30分②11時～11時30分、鹿ノ台ふれあいホール

▽内容 絵本の読み聞かせや手遊び、わらべ歌などをいっしょに楽しみましょう。

▽定員 各10組(申込順)

▽費用 無料

▽申込み・問合せ 4月8日(木)から電話で、おひさまの会の川邨さん(☎090・8383・5943)

——空気があれば当日参加も受け付けます。

春の自然観察会 野山の花と新緑、野鳥も

▽対象 市内に住むか市内へ通勤・通学している人(小学生以下は要保護者同伴)

▽とき・ところ 4月22日(木) 10時～12時、くろんど荘前集合(学研北生駒駅からバスあり、雨天中止)

▽内容 新緑のくろんど池周りで、春の自然を感じてみませんか。植物や野鳥に詳しいスタッフといっしょに散歩します。初参加の人も歓迎です。

▽定員 20人(抽選制)

▽費用 300円

▽申込み 4月16日(金)(必着)までに、はがきかメールに住所、氏名・ふりがな、年齢、電話番号を書いて、エコネット(いこま自然観察会係(〒630-0142、北田原町1548-1、econet@kc.nip))

▽問合せ エコネットいこまの矢田さん(☎61・5441、平日10時～17時)

生駒山マルシエ&癒しフェア

▽とき・ところ 4月17日(土)・18日(日)、10時～16時、生駒山ヨガセンター

▽内容 生駒山門前町の春を楽しむに來ませんか。マルシエやヨガ、ヒーリング体験など盛りだくさんの催しを行います。日頃の運動不足の解消に気軽に参加してください。

▽必要品 動きやすい服装(ヨガ参加希望者だけ)

▽費用 無料(有料ブースもあります)

▽問合せ 生駒山ヨガセンターのサダ・アナンド・シン・カルサさん(☎61・5850)

観光協会のハイキング

■新緑のくろんど園地と交野の古刹を訪ねる

▽とき・ところ 5月10日(月)、8時50分学研北生駒駅集合、14時30分頃西庄田バス停解散

▽内容 新緑深くくろんど園地を巡り、北生駒山を経て、行基菩薩が彫られたと言われる獅子窟寺の薬師如来像を拝観。交野・枚方から大阪の眺望を楽しみます(約9km)。

▽定員 15人(抽選制)

▽費用 500円(拝観料。別途バス代が必要)

▽申込み・問合せ 4月23日(金)(必着)までに、はがきかメールに参加者全員の住所・氏名・当日連絡のとれる電話番号・年齢を書いて、生駒市観光協会事務局「交野の古刹を訪ねるハイキング」(〒630010288、観光振興室)に送付してください。

▽申込み・問合せ 4月23日(金)(必着)までに、はがきかメールに参加者全員の住所・氏名・当日連絡のとれる電話番号・年齢を書いて、生駒市観光協会事務局「交野の古刹を訪ねるハイキング」(〒630010288、観光振興室内、内線327、☎koma-na-kankou@city.ikoma.nara.jp)

■新緑の旧鶴林寺跡(峰の薬師)ハイキング

▽とき・ところ 5月25日(火)、

9時40分生駒山上駅集合(受付は9時20分から)、11時40分頃宝山寺境内解散

▽内容 生駒山上から生駒の三薬師の一つ、峰の薬師を経て、林間の新緑のハイキング道を進み宝山寺を目指します(約3.5km)。

▽定員 20人(抽選制)

▽費用 無料

▽申込み・問合せ 5月10日(月)(必着)までに、はがきかメールに参加者全員の住所・氏名・当日連絡のとれる電話番号・年齢を書いて、生駒市観光協会事務局「新緑の旧鶴林寺跡ハイキング」(〒630010288、観光振興室内、内線327、☎koma-kankou@city.ikoma.nara.jp)

■伝承される高山の民俗信仰を訪ねる

▽とき・ところ 6月4日(金)、9時学研北生駒駅出発(受付は8時45分から)、14時頃 たんだ橋バス停解散

▽内容 山や森、大樹、巨石などを神霊「山の神」として崇め、親しみを込めて「モリスさん」と呼んだ高山の民俗信仰を訪ねながら歩きます(約

10km)。

▽定員 20人(抽選制)

▽費用 無料

▽申込み・問合せ 5月10日(月)(必着)までに、はがきかメールに参加者全員の住所・氏名・当日連絡のとれる電話番号・年齢を書いて、生駒市観光協会事務局「高山の民俗信仰を訪ねるハイキング」(〒630010288、観光振興室内、内線327、☎koma-kankou@city.ikoma.nara.jp)

プラレールひろば

▽とき・ところ 4月29日(祝)、5月14日(金)・30日(日)、6月13日(日)、11時~15時(雨天中止)、ベルテラスいこまベルステージ

▽内容 リユースのプラレールを自由につなげて遊ぶ親子広場です。おもちゃ病院も開院します。

——木育ひろばは6月13日に開催します。

▽費用 無料(申込不要)

▽問合せ いこま育児ネットの内田さん(☎0900911001544、☒ikomaiku-jinet@gmail.com)

高山たけのこ祭り

▽とき・ところ 4月25日(日)10時~13時、高山竹林園駐車場(小雨決行。なくなり次第終了)

▽内容 高山の地場産業を支える奈良県編針工業協同組合の皆さんによる、朝掘りたけのこの販売など

▽問合せ 高山竹林園(☎793344)

自主学習グループ

50才からのストレッチ

▽とき・ところ 4月20日(火)9時30分~11時、南コミュニティセンターせせらぎ

▽内容 コロナ自粛で運動不足の体をほぐしませんか。楽しくストレッチをして腰痛や肩こりの改善を目指します。

▽必要品 タオル、飲み物、ヨガマットかバスタオル

▽費用 無料
▽定員 20人(申込順)
▽申込み・問合せ 4月8日(木)~19日(月)に電話でスマイ

ルキュートの勝部さん(☎08036392424)

ちよいつと囲碁、5才から

▽とき・ところ 4月17日(土)9時30分~11時30分、北コミュニティセンターI・S・T Aはばたき

▽内容 初めての人でも楽しめる5分間の対局です。見学も歓迎します。

▽定員 15人(申込順)

▽費用 200円
▽申込み・問合せ 4月8日(木)~16日(金)に電話で囲碁のまち生駒プロジェクトの辻内さん(☎090099947671)

楽しい英語学習無料体験会

▽とき・ところ 4月16日(金)17時~19時、たけまるホール

▽内容 ネイティブの英語講師との楽しい中級英語学習

▽必要品 筆記用具

▽定員 7人(申込順)
▽申込み・問合せ 4月8日(木)~15日(木)に電話かメールでIKOMA E.S.S.の田中さん(☎0900904115033、☒mukr45725@iris.eonet.ne.jp)

催し・講座

スポーツ

イコミア

自主学習

募集

子育て・教育

健康・福祉

お知らせ

山野草ロビー展

- ▽とき・ところ 4月24日(土)・25日(日)、9時～17時(25日は16時まで)、たけまるホール
- ▽内容 春の山野草展示と育成相談
- ▽費用 無料(申込不要)
- ▽問合せ いこま山野草友の会の中谷さん(☎78・1829)

親子体操体験会

- ▽対象 1歳半以上の未就園児とその親
- ▽とき・ところ 4月15日(木) 9時30分～10時30分、俵口公民館
- ▽内容 親子体操や手遊び、ダンスで交流しませんか。
- ▽必要品 タオル、飲み物
- ▽定員 15人(申込順)
- ▽申込み・問合せ 4月8日(木)～14日(水)に電話でひまわりクラブの辻さん(☎090・3863・5507)

フフで元気に！笑顔に！

- ▽とき・ところ 4月7日(水) 12時～14時30分、たけまるホール
- ▽内容 年齢を問わず気軽に

楽しめるフラダンスをいっしょに踊りませんか。

- ▽費用 無料(申込不要)
- ▽問合せ レイ・ヒナヒナの福元さん(☎74・4543)

日舞、新舞踊無料講習会

- ▽とき・ところ 4月16日(金) 12時～14時30分、たけまるホール(申込不要)
- ▽内容 初心者向けの楽しい講習会
- ▽問合せ 楽踊会の田中さん(☎76・8559)

募集



人権啓発ポスター！ 標語を募集

奈良県では、7月の「差別をなくす強調月間」に先立ち、人権をテーマにした啓発ポスターと標語を募集します。

- ▽対象 県内に住むか県内へ通勤・通学している小学生以上

- ▽募集内容 人権問題の解決への取組や人権尊重の重要性を訴え、人権意識を高めるもの



昨年度、優秀作品に選ばれたポスター

◇ポスター

- ・用紙の大きさ：四つ切りの画用紙(39cm×54cm)
- ・画材：自由
- ・作品点数：一人10点以内

◇標語

- ・応募用紙：自由
- ・作品点数：一人10点以内

▽提出方法

ポスターは作品裏面に、標語は応募用紙に、住所、氏名・ふりがな、年齢(小学生・高校生は学校名・学年)を書いてください。

- ①市立小・中学校の児童・生徒
- ②4月19日(月)までに学校

- ①②以外の人：4月23日(金) 17時(必着)までに郵送か直接 奈良県人権施策課(〒630-8501、奈良市登大路町30)

市役所内の南都銀行派出窓口の取扱時間が変更になりました

4月1日(木)から市役所1階の指定金融機関(南都銀行)派出窓口の取扱時間が変更になりました。ご注意ください。

- ▷取扱時間 9:00～12:00
- ▷取扱業務 市の公金納付(市税、介護保険料、上下水道料金など)

▷注意

- ◇8:30～9:00、12:00～17:15は担当課か会計課の窓口で納付してください。
- ◇市役所1階の南都銀行ATMは、これまでどおり8:45～17:00に利用できます(土曜・日曜日、祝日・年末年始などを除く)。
- ◇派出窓口は生駒市の公金専用です。国税・県税や他市町村が課した税金などは納付できません。

- ▷問合せ 会計課(内線552)

▽その他

- ◇未発表の作品に限ります。
- ◇著作権は主催者に帰属し、応募者全員に記念品を贈ります。
- ◇優秀作品は、展示や配布用の印刷物などに使用し、応募者の氏名・学校名・学年はホームページに記載します。
- ◇応募作品は原則、返却しません。

- ▽問合せ 人権施策課(内線656)

自衛隊幹部候補生等を募集

- ▽種目 幹部候補生(一般歯科・薬剤科)
- ▽資格 一般は22～25歳(大

学院卒の人は問い合わせてください)、歯科は専門の大卒で29歳まで、薬剤科は専門の大卒で27歳まで

▽受付

4月28日(水)(必着)まで
——その他、予備自衛官補(一般・技能)の受付は4月9日(金)まで、18～32歳の男女一般曹候補生(第1回)は5月11日(火)まで、自衛官候補生は年間を通じて受け付けています。

▽1次試験日

5月8日(土)・9日(日)

- ▽問合せ 自衛隊奈良募集案内所(☎0742・275701)

第14回

花と緑の

参加者募集

景観まちづくりコンテスト

▷対象 団体、事業者、個人

▷募集部門

◇コミュニティ部門…公園・公民館・集会所・植樹枿^{ます}
(連続した複数にまたがる区間)などの公共的な場所で
地域のコミュニティを広げながら育てている花や緑

◇学校部門…保育園・幼稚園・こども園・小学校・中学校・高校・大学などの敷地内で児童・生徒・PTA・地域の皆さんが育てている花や緑

◇事業所部門…道路などから見る事ができ、まちの景観を彩る、事業者などが育てている花や緑

◇個人住宅部門…自宅の庭先などで道路から見る事ができる花や緑

▷審査 下記の基準をもとに、年3回(4・7・11月頃予定)の現地審査を行い、優秀な事例を選考します(結果は来年3月頃にお知らせします)。

◇年間を通じた維持管理の状況

◇デザインや、まちなみとの調和などの景観面

◇地域での取組や取組の広がりなどのまちづくり面



前年度優秀賞 高橋美由紀さん

▷表彰 特に優秀な事例には最優秀賞、優秀賞、部門ごとに景観賞、まちづくり賞の他、奨励賞、新人賞など。入賞者以外の参加者には参加賞を贈ります。

▷申込み 4月16日(金)(必着)までに応募用紙に必要事項を書いて、現況写真を添付し郵送かメール、直接、同センター(〒630-0122 真弓1丁目11-16、☎hanamachi@city.ikoma.lg.jp)

——応募用紙は同センター、みどり公園課にある他、市ホームページからもダウンロードできます。

地域や学校・事業所・個人の皆さんが取り組んでいる、花育てや緑化活動を募集しています。自薦他薦は問いません。「花と緑のわがまちづくり助成制度」も活用し、ふるって応募してください。

園花のまちづくりセンターふるーらむ(☎70-0187)

まちを花と緑でいっぱいになりたい!

そんなときは…

「花と緑のわがまちづくり助成制度」
を活用しませんか?

花と緑のわがまちづくり助成制度は、まちなかに草花などを植え、花と緑のまちづくりを推進する自治会などに助成します。

▷対象 市内の公園、学校、公民館、集会所、街路樹の植樹枿などの公共の場所で、花育てや緑化活動を行う自治会、管理組合、事業所や地域の緑化グループ

▷助成対象経費 花苗、種子、球根、樹木(低木)、プランター、土、肥料など(農薬を除く)の原材料の購入費用

▷助成額 予算の範囲内で、1対象者につき年間8万円以内

▷申込み 4月16日(金)(必着)までに申請書に必要事項を書いて直接、同センター

——助成は、助成事業の認定を受ける必要があります。詳しくは同センターへ連絡してください。申請書は同センターや、みどり公園課にある他、市ホームページからもダウンロードできます。

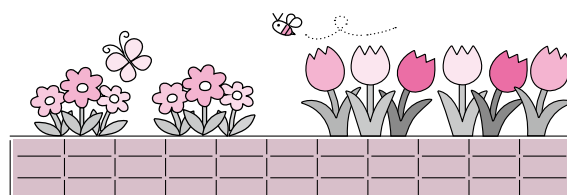

EVENT 手作りフェス・お花いっぱいマーケット

▷とき 4月25日(日)10:00~15:00

▷ところ 花のまちづくりセンターふるーらむ
——駐車台数に限りがありますので、できるだけ公共交通機関を利用してください。

▷内容

◇気軽に楽しめる体験型ワークショップ(寄植え、プリザーブドフラワー、ビーズフラワー、手描き染め)

——各ブースで販売もあります。

◇屋外で行うバルーンアート など

◇ふるーらむカフェ(特別メニューの提供もあり)



春の花をふるーらむで楽しみませんか

生駒市排水設備 指定工事店の募集

排水設備指定工事店の指定を受けようとする業者は、排水設備指定工事店指定申請書を提出してください。

- ▽申請書の提出期間 5月6日(木)～31日(月)
- ▽手数料 1万円
- ▽申込み・問合せ 下水道課 (内線526)

令和3年度 慰霊巡拝の参加者募集

政府派遣団の一員として旧戦地を訪れて、慰霊追悼巡拝を行います。

- ▽対象 先の大戦での戦没者遺族
- ▽巡拝予定国 カザフスタン共和国、イルクーツク州・ブリヤート共和国、ハバロフスク地方・ユダヤ自治州、インドネシア、中国東北地方(旧満州地区全域)、東部ニューギニア、北ボルネオ、ビスマーク諸島、トラック諸島、ミヤンマー、フィリピン、硫黄島
- ▽費用 約2～35万円(地域によって異なります)
- ▽申込み・問合せ 奈良県地

域福祉課総務・援護係(☎0742・27・8509)、高齢施策課(内線764)

日程や定員、申込など、詳しくは問い合わせください。

子育て・教育



県立奈良西養護学校の 見学会・体験学習

▽申し込み・問合せ 小・中学部は5月7日(金)までに電話で同校(☎0742・45・1421)

高等部は4月30日(金)までに中学校に申し込んでください。

見学会

▽対象 知的障がいがある子ども、保護者・教職員・保育士など

▽とき 小学部は5月12日(水)、18日(火)、中学部は5月17日(月)

体験学習

▽対象 知的障がいがあり来年度、小学生・中学生になる子どもと保護者・教職員・保育士など

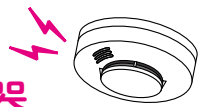

設置していますか？ 住宅用火災警報器

火災を知らせる「住宅用火災警報器」(以下、住警器)は、消防法と生駒市火災予防条例で設置が義務付けられています。住警器が電子部品の寿命や電池切れなどで古くなると、火災を感知しないことがあるので定期的に点検してください。住警器の交換は、10年が目安です。

▷設置対象 戸建住宅・店舗付き住宅の住宅部分の寝室、2階以上に寝室がある住宅の階段、自動火災報知設備が設置されていない共同住宅の寝室

—詳しくは市ホームページをご覧ください。

▷販売場所 家電量販店やホームセンターなど

▷設置場所 次のいずれかの場所に設置してください。

- ◇天井から15～50cmの壁
- ◇壁やよりから60cm以上離れた場所
- ◇換気扇やエアコンの吹き出し口から1.5m以上離れた天井



▲ページはこちら

警報器の清掃や点検をしていますか？

- ▷注意
 - ◇誤作動の原因になる本体に付着したほこりなどは、一般家庭用の中性洗剤に浸し固く絞った布でふき取ってください。
 - ◇点検ひもを引く・テストボタンを押すなどで動作を確認してください。

消防本部予防課(☎73-0119)

健康・福祉



精神科医師による 「物忘れ相談」

▽対象 「物忘れがひどくなった」「物忘れがひどくなった家族を医療機関に受診させたいが、本人の抵抗が強くて困っている」など、物忘れの

▽とき 小学部は6月2日(水)・4日(金)・9日(水)・18日(金)、中学部は5月24日(月)・31日(月)・6月7日(月)・14日(月)

高等部入学相談

▽とき 5月10日(月)以降

相談がしたい高齢者や、その家族(家族だけの参加も可)

▽とき・ところ 4月13日(火)、5月11日(火)、6月8日(火)、7月13日(火)、8月17日(火)、9月14日(火)、13時30分～16時30分、コミュニティセンター

▽費用 無料(1件約1時間、1日3件程度。申込順)

▽申込み・問合せ 4月8日(木)から電話で地域包括ケア推進課(内線468)

日本脳炎ワクチンが 全国的に不足しています

令和3年1月現在、日本脳炎ワクチンを製造している2社のうち、1社のワクチンに製

造上の問題が生じたため、製造を一時停止した影響を受けて、ワクチンの供給量が例年の半分程度になる見込みです。ワクチンの流通状況から今年度の後半頃までは、通常より日本脳炎の予防接種の予約が取りづらくなります。定期予防接種での接種期限が迫っている人や一度も接種したことがない人(1期初回接種1回目・2回目対象者)は、早めに指定医療機関へ相談してください。不足が解消され次第、広報「こまいちまち」や市ホームページでお知らせします。

▽問合せ 健康課(☎75・2255)

いこマイウォーキング倶楽部の記念品交付が終了

歩数を記録し、健康づくりにつなげる取組「いこマイウォーキング倶楽部」。平成27年度から継続し、一定の成果が得られたため3月末日で記念品の交付を終了しました。

なお、歩数記録表は、ウォーキングマップと併せて、健康課窓口や生涯学習施設(鹿ノ台ふれあいホールを除く)に設置する他、市ホームページからダウンロードもできます。引き続き健康維持に活用ください。

▽問合せ 健康課(☎75・2255)

風しんの抗体検査と予防接種を受けましょう

風しんの感染防止のため、対象の人は無料で抗体検査を受けられます。また、抗体が無い人は予防接種も無料です。

▽対象・クーポンの発送時期
◇昭和47年4月2日～昭和54年4月1日生まれで令和元・2年度に未受検・未接種の男性：5月下旬頃発送予定(発送前の発行も可)
——令和元年度発送分は期

限が切れています。今年度発送分を使ってください。

◇昭和37年4月2日～昭和47年4月1日生まれの男性：昨年発行しています。紛失などで手元のない人は問い合わせてください。

——クーポンが無い場合は自費です。

▽問合せ 健康課(☎75・2255)

お知らせ



5月9日(日)の市民体育大会総合開会式に無料送迎バス

▽生駒市体育協会総合S.C.行き

◇生駒市役所発7時50分

◇生駒駅南口三井住友銀行前発(俵口・新生駒台経由)7時50分→俵口(新生駒台北口方面行きバス停)7時55分→新生駒台北口7時58分

◇TAC井出山スポーツパーク体育館前発(東生駒・稲倉経由)7時50分→東生駒駅8時→稲倉8時5分

◇北大和体育館発7時40分

◇イモ山公園グラウンド発7時50分

◇イモ山公園グラウンド発7時50分

時50分
▽生駒市体育協会総合S.C.発

◇生駒市役所行

◇生駒市体育協会滝寺S.C.体育館行

◇TAC井出山スポーツパーク体育館前行

◇北大和体育館行

◇イモ山公園グラウンド行

——いずれも生駒市体育協会総合S.C.を9時40分に出発してから、乗車してください。

▽注意 主催者発行の駐車券がない車は、当日、生駒市体育協会総合S.C.に駐車できません。道路事情で発着時刻が遅れることがあります。

▽問合せ (一財)生駒市体育協会(☎73・8822)

市民課の臨時受付

▽とき・ところ 4月11日(日)・25日(日)、8時30分～12時、市民課

▽取扱業務 マイナンバーカードの申請・受取、申請に必要な写真撮影(無料)、電子証明書の更新、住所の異動届、各種証明書の交付など

▽必要品 本人確認書類、マイナンバーカード(電子証明書の更新の場合)
■マイナンバーカードの受取
必ず本人が市民課窓口に来てください。
——15歳未満の人や成年被後見人は、その法定代理人も同行してください。

▽必要品 交付通知書(はがき)、本人確認書類、通知カード、住基カード(ある人だけ)、1枚目のマイナンバーカード(更新の場合)

▽問合せ 同課(内線307)

国民年金学生納付特例制度には申請が必要です

同制度は、国内の大学、専門学校などに通う20歳以上の学生で保険料の納付が困難な場合、本人の前年所得が一定額以下であれば、申請で保険料の納付が猶予される制度です。

▽対象 国民年金に加入中の学生(令和3年度に新たに学生になる人も含む)

▽申請期間 ①今年度に20歳になる人：20歳到達月か、その翌月②その他の人：5月31日(月)まで

——届出が遅れ、遡って承認された場合は、承認される

までは未納者と同様の扱いになるため、障害基礎年金・遺族基礎年金を請求できなかったり、未納催告通知などがあります。必ず期間内に届け出てください。

▽申請場所 高齢施策課

——日本年金機構から申請書(はがき形式)が届いた場合は、必要事項を書いて返送すると申請できます。

▽必要品 年金手帳、学生証(有効期限内のもの、表面と裏面のコピーでも可)、離職した場合は離職票

▽注意

◇口座振替で保険料を納付している人は、承認されるまで保険料が引き落とされます。納付した保険料は還付されませんので、口座振替の辞退届を金融機関か奈良年金事務所に提出してください。

◇4月から学生でなく、国民年金保険料の納付が困難な人は、免除申請・納付猶予申請をしてください。

▽問合せ 日本年金機構奈良年金事務所(☎0742・35・1371)、高齢施策課(内線764)

**大和都市計画生産緑地
区の変更新案を縦覧します**

▽とき・ところ 4月16日(金)
30日(金)の執務時間、都市
計画課

▽変更する区域 俵口町、中
菜畑2丁目、西菜畑町、山崎
町(いずれも一部)

▽意見の提出方法・問合せ

4月30日(金)(必着)までに住
所、氏名、連絡先、案への意
見の要旨とその理由を書い
た文書1通を、生駒市長宛
てで、郵送か直接、同課(〒6
30-0288、内線567)
縦覧図書は市ホームペー
ジでも閲覧できます。

宅内ポンプ設備の補助

宅地が下水道本管より低く、
公共下水道に接続するために
ポンプ施設を設置する必要が
ある場合は、設置と維持管理
費用の一部を補助します。補助
金の額や条件などは問い合わせ
てください。

▽設置補助対象

◇ポンプ2台で単独交互運
転し、ポンプ運転水位の警報
機能があるポンプ設備

◇生駒市排水設備指定工事店

5月のし尿くみ取り予定表

▷注意 これは浄化槽のくみ
取り予定表ではありません。
転入、転出などで人数が変
わったり、くみ取りを開始・中止したり
する場合は、申請が必要です。7:00から
順次くみ取ります。



園環境保全課(内線355)

| とき | 1 班 | 2 班 |
|--------|-------------------|--|
| 1日(土) | 傍示 | 小平尾町、東山町 |
| 5日(祝) | 庄田、傍示 | 小瀬町 |
| 6日(木) | | 萩の台、萩原町 |
| 7日(金) | 庄田 | 萩原町 |
| 8日(土) | 大北 | 萩原町、藤尾町 |
| 10日(月) | | 鬼取町、大門町 |
| 11日(火) | 大北、久保 | 鬼取町、西畑町 |
| 12日(水) | 久保 | 有里町、 菜畑町、西畑町 |
| 13日(木) | 宮方 | 有里町 |
| 14日(金) | | |
| 15日(土) | 上町 | 有里町、壱分町 |
| 17日(月) | 芝 | 壱分町 |
| 18日(火) | 北田原町、鹿畑 町 | 中菜畑1丁目、 西菜畑町 |
| 19日(水) | 北田原町 | 西菜畑2丁目、 東生駒1丁目、 東菜畑1・2丁目、 緑ヶ丘 |
| 20日(木) | | 軽井沢町、 新旭ヶ丘、西旭ヶ丘 |
| 21日(金) | 南田原町 | 西旭ヶ丘、 東旭ヶ丘、山崎町 |
| 22日(土) | 新生駒台、 松美台、南田原町 | 辻町、山崎町 |
| 24日(月) | 小明町、桜ヶ丘、 俵口町 | 谷田町、辻町 |
| 25日(火) | 俵口町 | 谷田町、東新町、 本町、元町1・2丁目 |
| 26日(水) | 西松ヶ丘、 東松ヶ丘 | 仲之町、山崎新町 |
| 27日(木) | 喜里が丘、 西松ヶ丘 | 北新町 |
| 28日(金) | | |
| 29日(土) | 門前町 | 北新町、門前町 |
| 31日(月) | 高山町、傍示 | 秋津、小平尾町 |

が設置工事をするこ
と

▽維持管理補助対象

◇設置後15年を経過してい
ない宅内ポンプ設備

▽申込み・問合せ 下水道課
(内線523)

**宝くじはこんなところに
役立っています**

(一財)自治総合センターは、
宝くじの社会貢献広報事業と
して宝くじの受託事業収入を
財源としたコミュニティ助成
事業を行っています。

壱分町東自治

会は、この事業を
活用して、夏祭
り用の大太鼓と
太鼓台を整備さ



れました。

▽問合せ 市民活動推進課(内
線236)

**「小平尾南(憩いの場)たわ
わ食堂」は当面休止します**

毎月第4木曜日に開催して
いた、同食堂は、新型コロナウイルス
イルス感染症拡大防止のため、
4月以降も休止します。再開
は、市ホームページなどでお知
らせします。

▽問合せ 人権文化センター
(☎77-7371)

**井戸水などの公共下水道へ
の排水は届出が必要です**

井戸水や雨水利用水などの
水道水以外の水を公共下水道

に排出する場合は、下水道課
への届出と、排水量に応じた
下水道使用料の負担が必要で
す。下水道使用料は、家庭など
から出る汚水をきれいにする
ための費用に使われます。まだ
届出をしていない人は、下水
道課にお問い合わせください。

▽問合せ 同課(内線523)

**市民功労表彰
おめでとうございます**

日頃から市民憲章を実践し、
明るいまちづくりの実現に寄
与された功績を讃え、市民功
労表彰を授与しました(順不
同)。

◇(故)相田紗代子さん
◇浅野喜美子さん

◇井岡榮子さん

◇池田厚子さん

◇岡村達也さん

◇小栗正光さん

◇楠田交さん

◇中島有希恵さん

◇藤尾庸子さん

◇松本順一さん

◇溝部櫻子さん

◇吉川和伸さん

◇鹿ノ台青色防犯パトロー
ル委員会

◇たわわ(地域・居場所)食堂

◇ふれあいクラブ

◇峰扇流峰扇久美次社中

◇真弓南シルバークラブ

◇ミッシェンクラブ

▽問合せ 秘書課(内線20
4)



保存版です。切り取ってお使いください。

市税コーナー**4月は固定資産税・都市計画税第1期分・全期前納分の納付月です****納期限までに納付してください**

圃課税課(内線383)

▷注意 納税通知書は今月中旬に郵送します。4月20日を過ぎても届かない場合や、不明な点があれば問い合わせてください。

■固定資産税・都市計画税とは

固定資産税は、市内に所有する土地、家屋、償却資産の価格に応じてかかる税金です。都市計画税は、総合的なまちづくりを目的として行う都市計画事業や、土地区画整理事業に必要な費用の一部を負担してもらうために設けられた目的税で、固定資産税と合わせて納付することになっています。

令和3年度は、3年に一度の固定資産評価替えの年になります。新型コロナウイルス感染症の拡大を踏まえて、税負担に配慮する観点から負担調整措置によって税額が上昇する土地については、令和3年度に限り、令和2年度の路線価により算出した課税標準額に基づく税額となります。

■家や土地を売買したら

固定資産税・都市計画税は、地方税法で1月1日現在の登記簿や家屋補充課税台帳に所有者として登記、登録されている人に課税すると定められています。そのため、1月2日以降に家や土地を売却して所有者が変わっても、固定資産税・都市計画税の納税義務者は変更になりません。売り主と買い主の契約で、固定資産税を所有した月数であん分して負担する場合も、1月1日時点の所有者に納税の義務があります。

令和3年度市税納期カレンダー(保存版)

| 月 | 4 | 5 | 6 | 7 | 8 | 9 | 10 | 11 | 12 | 1 | 2 | 3 |
|----------------|-------------------------|------------|--------------------|-----------|------------|------------|------------|-------------|-----------|------------|------------|------------|
| 税目 | 2段目は納期限の日、口座振替納付の振替日です。 | | | | | | | | | | | |
| 市・県民税(普通徴収) | | | 1期 全期前納 6/30 | | 2期 8/31 | | 3期 11/1 | | 4期 1/4 | | | |
| 固定資産税 都市計画税 | 1期 全期前納 4/30 | | | 2期 8/2 | | | | 3期 11/30 | | 4期 1/31 | | |
| 軽自動車税 | | 全期 5/31 | | | | | | | | | | |
| 国保税(普通徴収) | | | | 1期 8/2 | 2期 8/31 | 3期 9/30 | 4期 11/1 | 5期 11/30 | 6期 1/4 | 7期 1/31 | 8期 2/28 | 9期 3/31 |

納め方はいろいろ選べます

圃収税課(内線293)

**■市役所本庁、指定金融機関、
収納代理金融機関で納付**

三菱UFJ銀行の窓口では納付できません。ただし口座振替やペイジー納付はご利用いただけます。

■コンビニエンスストアや**スマートフォン決済アプリで納付**

バーコードのないもの、納期限を過ぎたもの、1枚の金額が30万円を超えるものは納付できません。スマートフォン決済アプリは、領収書が発行されませんので、取引履歴などを確認してください。

**■ATMやインターネットでの
ペイジー(Pay-easy)納付**

利用条件は直接、金融機関へ問い合わせてください。——ペイジーマークのついていないもの、納期限を過ぎたものは納付できません。領収証は発行されませんので、利用明細などを保管してください。

■口座振替で納付

一度手続きをすれば、翌年度以降も継続となります。引き落とし日は各納期限の日です。

▷申込方法 通帳印、通帳を持参し直接、金融機関の窓口。申込用紙は市内の金融機関の窓口にあります。市外の金融機関で申し込むときは、収税課まで連絡してください。

**新型コロナウイルスの影響などで、
徴収猶予の特例を受けた人へ**

猶予期限までに納めてください。納付が困難な人は早めに相談してください。

休日相談をご利用ください

新型コロナウイルスの影響などで、納付が困難な人は利用してください。市税・国保税の納付もできます。

▷とき・ところ 4月25日(日)8:30~17:00、収税課

子育てひろば・健診・講習会

⚠ 家族の中に発熱、下痢、嘔吐、発疹などの症状があれば参加を控えてください。

ひろば

| 問合せ | 子育て支援総合センター(☎0743-73-5582)



🐣 パパひろば

父親同士の交流や子どもとの遊び方を学びます。

- ・対象 0～2歳児の子ども一人とその父親
- ・とき・ところ 5月23日(日)10:00～11:30、同センター
- ・定員 12組(抽選制)
- ・申込締切日 5月9日(日)

🐣 子育てサロン

保護者同士で自由に話せます。子育て相談や体重測定もできます(もぐもぐサロンは、離乳食相談もあり)。

🐣 ぴよぴよサロン

- ・対象 0～4か月頃の乳児と保護者
- ・とき・ところ 5月19日(水)13:30～15:00、同センター
- ・定員 12組(抽選制)
- ・申込締切日 5月5日(祝)

🐣 もぐもぐサロン

- ・対象 5・6か月頃の乳児と保護者
- ・とき・ところ 5月28日(金)10:00～11:30、同センター
- ・定員 12組(抽選制)
- ・申込締切日 5月12日(水)

🐣 もこもこサロン

- ・対象 7～12か月頃の乳児と保護者
- ・とき・ところ 5月11日(火)13:30～15:00、北コミュニティセンターISTAはばたき
- ・定員 12組(抽選制)
- ・申込締切日 4月25日(日)

🐣 えほんのひろば

図書館司書による絵本の読み聞かせや手遊びなどが楽しめます。新たな絵本に出会えるチャンスです。

- ・対象 3歳までの子どもと保護者
- ・とき・ところ 5月12日(水)10:00～10:45、同センター
- ・定員 12組(抽選制)
- ・申込締切日 4月25日(日)

🐣 サンデーひろば

園庭での遊びや保健師による子育て相談、保育士やボランティアによる手遊びなど

- ・対象 就学前の子ども(幼稚園・保育園に通う園児も参加可)とその保護者
- ・とき・ところ 5月9日(日)9:30～11:30で自由参加、中保育園
——当日の開催状況などは同園(☎74-5570)に問い合わせてください。

申込み

各ひろばの申込締切日までに市ホームページの申込フォームから



申込みはこちら▶

講座

| 問合せ | 子育て支援総合センター

📎 パパセミナー「赤ちゃんとおそぼう」

父親と赤ちゃんは月齢に合わせて遊びながら、他の赤ちゃんの様子を知りませんか。母親は別室で座談会を行います。

- ・対象 6月1日時点で生後2～12か月の第1子とその父親・母親
- ・とき・ところ 6月5日(土)・19日(土)、7月3日(土)・17日(土)、10:00～11:30、同センター
- ・定員 10組(抽選制)
- ・申込締切日 5月13日(水)

📎 親と子のあそび(ぱんだ)

紙を使った簡単な工作をしたり、親子で身体を使って遊んだりすることで、子どもの心と身体の発達を促します。

- ・対象 平成31年4月1日以前に生まれた未就園児とその保護者
- ・とき・ところ 5月18日(火)、6月1日(火)・15日(火)、10:00～11:00、同センター他
- ・定員 12組(抽選制、生後4か月から対象児の兄弟姉妹の託児あり、要申込)
- ・申込締切日 4月25日(日)

親子の絆づくりプログラム

初めて子育てしている母親のための「仲間づくり、親子の絆づくり、少し先を見通した育児の基礎知識の学習」を目的としたプログラムです。

- ・対象 令和2年12月1日～令和3年2月28日生まれの第1子とその母親で、全日程に参加できる人
- ・とき・ところ 5月20日(木)・27日(木)、6月4日(金)・11日(金)、13:30～15:30、同センター
- ・定員 12組(抽選制)
- ・費用 無料(初回到別途テキスト代1,100円が必要)
- ・申込締切日 4月25日(日)

どならない子育て練習法

子どもにしてほしい行動を効果的に伝える練習をします。子育て中に起こりうる場面を想定し、体験しながら学びましょう。

- ・対象 6月1日現在で2歳以上の子どもの保護者
- ・とき・ところ 6月3日(木)・10日(木)・17日(木)・24日(木)、7月1日(木)・8日(木)・15日(木)、10:00～12:00、同センター
- ・定員 12人(抽選制。生後4か月から託児あり、要申込)
- ・申込締切日 5月9日(日)

前向き子育てプログラム トリプルP

オーストラリアで開発された、親向けの参加体験型学習プログラム「トリプルP」^{トリプルPとジャパン}。NP0法人「Triple P Japan」のファシリテーターによる、子どもの行動に悩んだときや子育てに自信を失ったときに、問題をどう捉え、どんな関わりを持てば改善されるかなど、それぞれの親子に合わせて具体的なスキルを学びましょう。

- ・対象 5月1日現在で2～12歳の子どもがいて、子育てを前向きに考えている保護者で全日程に参加できる人
- ・とき・ところ 5月20日(木)・27日(木)、6月4日(金)・11日(金)、7月2日(金)、9:30～11:30(7月2日だけ12:00まで)、同センター
——別途、2回の個別電話相談があります(1回20分)。
- ・定員 8人(抽選制)
- ・申込締切日 4月25日(日)

申込み

各講座の申込締切日までに市ホームページの申込フォームから



申込みはこちら▶

健診・講習会

| ところ | セラビーいこま | 問合せ | 健康課 (☎75-2255)

⚠ できるだけ対象児と保護者1人で参加してください。

ママとベビーのおっぱい相談会

助産師による授乳相談・体重測定・交流会など(マッサージなどの直接的な手技は行いません)

- ・対象 令和3年1月～令和3年4月に生まれた乳児とその母親(直接、授乳状況を確認することがありますので、参加は母親に限定しています)
- ・とき 5月21日(金)10:00～11:30
- ・必要品 母子健康手帳、バスタオル、おむつや着替えなど
- ・定員 5組(申込順)
- ・申込み・問合せ 5月7日(金)10:00から電話で同課マトニティコンシェルジュ(☎75-1175)

はじめての離乳食講習会

離乳食の講義・調理実習

- ・対象 生後4・5か月頃の乳児(原則、第一子)の保護者
- ・とき 5月6日(木)9:45～12:00
- ・必要品 母子健康手帳、エプロン、三角巾、タオル、筆記用具、食器用布巾
- ・定員 20組(申込順)
- ・費用 300円
- ・申込み 4月8日(木)から電話で同課
——託児が必要な人は申込時に伝えてください。

10か月児すくすく子育て相談

身体計測、育児・栄養相談、手遊びの紹介(全て希望制)

- ・対象 令和2年6・7月に生まれた乳児と保護者
- ・とき 5月31日(月)9:00～10:00(申込不要)
- ・必要品 母子健康手帳、バスタオル

3歳児歯科健康診査・子育て相談

歯科医による歯科健診、歯科・栄養・育児・発達相談(歯科健診以外は希望制)

- ・対象 平成30年4・5月に生まれた幼児と保護者
- ・とき 5月27日(木)9:00～10:00(申込不要)
- ・必要品 母子健康手帳
- ・注意 虫歯になりやすい年齢です。必ず受診しましょう。



ようこそ 図書館へ

Library
Information

特集「祝！市制50周年 ‘50’にまつわる本・ほん・hon…っと」



ハンドブック
「生駒の歴史と文化」
生駒市教育委員会／発行

50年前、「青い空、清らかな水、さわやかな緑いっぱいの田園都市生駒」をスローガンに37,000人で出発した生駒市。古代から現代までの生駒の歴史を書いたこの本を手にも、これからのまちの未来を描いてください。

司書おすすめの本／清水淳子（南分館）



しょうむら
庄村清志
弾いて飲んで酔いしれて
ギターとともに50年
庄村清志／著
吉田純子／編著
アルテスパブリッシング

日本にギターの魅力を広めた著者が演奏人生50年の節目に恩師や友人との思い出を振り返ります。「消えた後、心に響く音」を奏で、「ギターを弾いている『いま』がとてつもなく楽しい」と語る音楽家のすてきな顔が見えてきます。

問合せ（市内図書館・室）

図書館本館 ☎0743-75-5000／北分館（北コミュニティセンター1STフロアはばたき内）☎71-3332／南分館（南コミュニティセンターせせらぎ内）☎77-0005／生駒駅前図書室 ☎73-7611／鹿ノ台図書室 ☎78-9973



▲図書館のホームページはこちら

Information

子ども読書の日記念行事

「きみも、これで図書館博士だ！子ども一日図書館員」

対象 市内に住む小学5年生～中学生

とき・ところ

◇図書館、北分館、鹿ノ台ふれあいホール図書室…4月24日（土）10:00～15:00

◇生駒駅前図書室…4月25日（日）10:00～15:00

内容 図書館・室の見学や仕事（本の貸出・返却・整理・フィルムコーティングなど）の体験

定員 各館・室4人（抽選制）

申込み 4月17日（土）（必着）までに市ホームページの申込フォームからか直接、市内5図書館・室

子どもと絵本を楽しむ絵本の会

対象 市内に住む4歳未満の子どものとその保護者

とき 令和3年5～10月の毎月第2金曜日（8月を除く）、

①10:00～10:30②11:00～11:30

——①か②は各館で組み分けし、当選者にお知らせします。

内容 絵本の読み聞かせやわらべうた、手遊び

ところ・定員 各回図書館本館10組、北分館8組、南分館6組（いずれも抽選制）

申込み 4月25日（日）までに市ホームページの申込フォームからか直接、市内5図書館・室

図書館託児ボランティア「こあら」養成講座

対象 市内に住み、受講後、北分館か南分館で託児ボランティアとして活動できる人

とき・ところ

◇開講式…5月19日（水）10:00～11:00、市役所

◇講座…子育て支援総合センター主催のボランティア講座を受講します。詳しくは14ページをご覧ください。

内容 図書館で保護者が本を選んでいける間に託児する、ボランティアの養成講座です。

定員 20人（抽選制）

——講座終了後、各館10人ずつに分かれて活動します。

申込み・問合せ 5月16日（日）までに電話か直接、北分館か南分館



本を通じて子どもと触れ合いませんか

奈良の昔話を楽しみませんか

とき・ところ 4月17日（土）～5月9日（日）、図書館本館おはなし室・図書会館ギャラリー（休館日を除く）

内容 県広報誌「県民だより奈良」の「奈良のむかしばなし」コーナーの拡大パネルを展示し、今まで同誌に掲載されたお話を収録した冊子も配布。同時に、生駒や奈良にゆかりのある昔話の本や紙芝居を特集します。

問合せ 図書館本館

ふろーらむ通信



対象 市内に住むか市内へ通勤・通学している人 / ところ 花のまちづくりセンターふろーらむ

母の日の「プリザーブドフラワーブリキ缶」

とき 5月7日(金)10:00~12:00

内容 花遊びの会の松井由美子さんによる、ビビッドカラーの丸い蓋つきの缶に新種のプリザーブドフラワーをアレンジする教室

必要品 はさみ、ニッパー

定員 8人(抽選制)

費用 3,000円

申込み 4月18日(日)まで



母の日に送ろう

夏野菜作り教室

とき 5月16日(日)13:30~15:30

内容 緑の相談員の安堂和夫さんによる、夏野菜の育て方(定植後の管理方法)を学ぶ教室

定員 20人(抽選制)

費用 200円(飲み物付き)

申込み 4月18日(日)まで

「折花」ってどんなもの

とき 5月30日(日)10:00~12:00

対象 小学生以上

内容 築風香ちくふうかの西野恭子さんによる、タント紙たんとうしを使っていろいろな装飾品を作る教室。今回はショウブをテーマに作ります。

必要品 持ち帰り用の袋

定員 10人(抽選制)

費用 500円

申込み 5月16日(日)まで



色とりどりの紙の花をつくらう

ウェットティッシュデコ

とき 5月8日(土)10:00~12:00

内容 ハーバル倶楽部の仲村あけみさんによる、ウェットティッシュボックスにブレードタッセルカリボンを飾ってカルトナージュ(生地貼工作)に仕上げる教室

必要品 布切りばさみ

定員 10人(抽選制)

費用 2,500円

申込み 4月18日(日)まで

初夏の植物観察会

とき 5月9日(日)13:00~16:00頃(雨天決行)

内容 緑の相談員の中川育男さんとともに、園内外を散策しながら、初夏の野草や木について、特徴や育て方などを学びます。

——運動靴など、動きやすい服装で参加してください。

定員 15人程度(抽選制)

費用 無料

申込み 4月18日(日)まで

申込み・問合せ

各申込日(必着)までに、はがきか電話、ファクス、メールで住所、氏名・ふりがな、年齢(子どもだけ)、日中連絡のつく電話番号、受講したい教室名を明らかにして、花のまちづくりセンターふろーらむ「5月の教室」係(〒630-0122 真弓1丁目11-16、☎0743-70-0187、FAX 70-0287、✉hanamachi@city.ikoma.lg.jp)

おはなしカフェ in ふろーらむ



とき 毎月第1日曜日13:30~15:30

——年始など休園日に当たる場合は他の日に振替。できるだけ公共交通機関を利用してください。

内容 絵本の読み語りや紙芝居、親子で体を使った楽しいゲームの他、絵本の世界と同じスイーツをカフェで楽しめます。

費用 無料(申込不要、カフェメニューは実費)

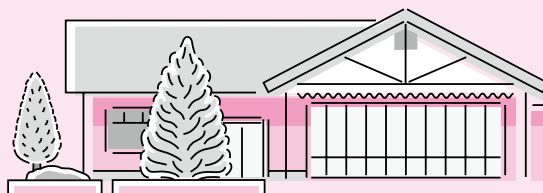



2 / 16
④

学校に行かずに授業参観

市内各所

自宅からパソコンを使って授業の様子を観る「オンライン参観・懇談会」を壱分小学校で行いました。これは、授業の様子を教室のカメラで撮影・配信する市内で初めての試み。5年生の藤井美月さんの家族は、国語の授業で発表する我が子を自宅から笑顔で応援していました。



歴史や由来を知ると、また訪れたいくなる

宝山寺

生駒ボランティアガイドの会の皆さんの解説を聞きながら、境内を巡る「宝山寺ジックリガイド」を行いました。18人が参加し、和洋折衷の明治時代の建造物「獅子閣」や同寺の開祖、「^{たんかい}堪海」の墓などを見学。「またゆっくりお詣りに来ようね」と参加者同士で話していました。

2 / 17
④

2 / 21
④

市民と市職員が作る番組を生配信

市役所他

「生駒のことがちょっと好きになる」をテーマに企画した番組を配信する「いこまちテレビ」を初開催しました。内容は空き家の見方や絶品ランチ、ジェンダー座談会など10番組。市内外の視聴者から随時、質問やコメントが入るなどオンラインならではの盛り上がりを見せました。



市内飲食店が生駒駅前で弁当を限定販売

ベルテラスいこまベルステージ

新型コロナウイルス感染症の影響を大きく受けている市内飲食店を応援する取組として「おべんとうマルシェwith青空市場」を初開催しました。会場では、青空市場で農作物を買った皆さんが弁当販売ブースに立ち寄る姿が見られ、7店舗が販売した約500食の弁当は3時間ほどで完売しました。

2 / 21
④

2 / 23
④

リニアを知って、生駒にリニアを

生駒駅前図書室

「リニア中央新幹線」の市内への中間駅誘致に向け、模型やクイズなどでリニアを学ぶ「生駒駅前図書室でリニアを学ぼう」を開きました。2月17日～28日に約100人が来場。寄せ書きコーナーには、「生駒からリニアに乗りたい」など、紙いっぱいにリニア誘致への想いが書かれていました。



吹奏楽の音色を響かせて

たけまるホール

市内小・中・高等学校の吹奏楽部と市民吹奏楽団が一堂に会する「第4回いこま吹奏楽の日」を2年ぶりに開きました。今年は3月6日から2日間にわたって分散開催し、16団体が出演、約800人が来場。ダンスを交えたり、人気歌手の曲を演奏したりと、工夫を凝らした演出に観客の皆さんから大きな拍手が湧き起こりました。

3 / 7
④

ちよこつとSDGs

世界全体の目標「SDGs」について、すきま時間で疑問解消の手助けをする情報を掲載します。

図SDGs推進課(内線375)



SDGsは地球を持続可能でより良くすることを目的とした世界共通のゴールです。国連の全加盟国が2030年までの達成を目指し、さまざまな取組を行っています。

「SDGs未来都市」に選定された本市で17の目標達成に向け、取組を行う団体や市の取組をこれから、2年にわたり紹介していきます。

vol.01

目標が分かりやすくなるアイコン



17の目標のアイコンと17のゴールが相互に関連していることを表す「SDGsホイール」

Twitterでも情報発信中
詳しくはこちらから



消費生活 暮らしのQ&A /

注文した商品が届かない！ 家具や家電の模倣サイトに注意

Q ネット広告に出ていた家具メーカーのウェブサイトで棚を注文したが、到着予定日を1週間過ぎても届かなかった。同サイトの問合せフォームで連絡しても返信がない。改めて正規のサイトを検索すると、模倣サイトの注意喚起があり、だまされたと感じた。返金してほしいが、どうしたらよいか。(40歳代、男性)

A 模倣サイトは運営者が海外にいるケースが多く、相談者には返金は大変困難であることを伝えました。模倣サイトは正規のサイトから商品の画像や文章を盗用し、本物であるかのように装っています。被害に遭わないためには商品を購入する前に模倣サイトだと気づくことがたいせつです。模倣サイトの特徴は①正規サイトより販売価格が格安②URLの表記がおかしい(正規サイトの表記と少し異なる)③業者の所在地が記載されていないか、偽の住所を記載している④事業者への連絡方法が問合せフォームやフリーメールに限定されている⑤決済がスムーズにいかず、何度も決済確認をさせられる、などです。

模倣サイトでクレジットカードを使うと、別の決済に利用されたり、個人情報が悪用されたりする場合があります。身に覚えのない決済があれば、すぐにカード会社や消費生活センターに相談してください。



消費生活や多重債務の相談は、できるだけ早く
消費生活センター(☎0743-73-0550)へ

月曜～金曜日の9:00～16:30(祝日は除く)

市長コラム

図秘書課(内線204)

職員表彰式の すばらしい スピーチ



2 月18日、職員業績表彰式を行いました。26の取組を表彰しました。業績表彰には、市民の皆さんによる投票で決まる市民推薦賞があります。昨年度は562票もの投票をいただきました。

民推薦賞と市長賞をダブル受賞しました。

昨 年度は、表彰した取組の半数以上が新型コロナウイルス感染症に関連する取組でした。そのうちの一つが、消防本部による「新型コロナウイルス感染症の特別救急搬送専属隊」です。この取組は、消防本部自らの意志と発想力で企画し、実行。4月で第11次隊まで活動を継続しています。多くの隊員から専属隊での勤務の申し出があり、専属隊以外の隊員も通常業務に影響が出ないよう、しっかりとサポート。この取組が市民の皆さんからも高く評価され、市

表 彰した取組もすばらしいのですが、私が一番感動したのは、受賞者がスピーチで語った取組への思いや同僚への感謝、本市職員としての誇りです。未曾有の災害であるコロナ禍では、平常時の組織や業務を超える柔軟さや困っている市民の皆さんをいち早くサポートする迅速さが必要。さらに、通常の業務を滞りなく進める必要があります。職員たちは、こうした困難な状況を乗り越え、まちづくりへの熱い思いを原動力として創意工夫してくれました。今回表彰は受けていなくても、全ての職員が、同じような思いで例年以上のがんばりを見せてくれたことを誇りに思っています。



生駒のレスリングクラブから 目指すは「世界」

街人探訪
vol.83

次世代を担う中学女子レスラー

吉川 華奈さん

よしかわはな・奈良県レスリング協会生駒市レスリングクラブ所属。(公財)奈良県体育協会会長賞受賞。第24回全国少年少女選抜レスリング選手権大会 女子の部6年生58kg級優勝。

大の負けず嫌いで、3歳上の姉にじゃんけんで負けただけでは泣いてしまうほど。レスリングでは点を取る喜びより、点を取られる悔しさの方が勝る。

「弱い自分が悔しくて、泣きながら練習したこともあります。でも、レスリングが嫌になったことは一度もないんです」

今では全国大会で3連覇するなど、破竹の勢いで成長を続ける。優勝を経験し、中学1年生になった今でも所属クラブのモットーである「しんどいことを楽しくやろう」を忘れず自分で練習メニューを考え、厳しいトレーニングに励んでいる。

レスリングを始めたのは小学3年生の時。吉田沙保里選手の試合を見て「私も『霊長類最強女子』になりたい」と思ったのが、きっかけだった。しかし、思いとは裏腹に、始めてからの2年間で勝ち星はたったの1つ。勝てない日々が続いた。

それでも猛練習を続け、小学5年生で全国大会に初出場。「せめて1勝」というのが周りの思いだった。決勝戦で惜しくも敗退するも、全国2位に。好成績にも関わらず賞状とメダルはすぐにかばんにしまいこみ、その日再び出すことはなかった。「負けたことが本当に嫌で、次は勝てるように、自主練や出稽古など

で練習を重ねました」
自信を持って挑んだ翌年の全国大会決勝。前回大会と同じ相手と対戦し、リベンジを果たした。

全国大会優勝者だけが参加できる日本オリンピックピック委員会で主催する合宿「エリートキャンプ」に参加。全国の猛者との練習や充実した設備、栄養管理の行き届いた食事に刺激を受けた。

「オリンピックなどで活躍する選手を育成する学校『JOCエリートアカデミー』に入ると心に決め、さらに自分を奮い立たせました」

それからは、がむしゃらに相手に向かうだけでなく、技とキレを磨くように。努力の結果、4月からのJOCエリートアカデミーへの入校が決定。現在は、厳しい練習を想定し、本格的な体力作りを始めた。

「目標はオリンピックで金メダルを獲得すること。生駒市のレスリングクラブからも世界が狙えることを証明します」

Pick Up

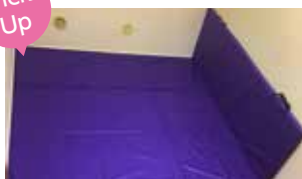

自宅のレスリング部屋

コロナ禍で試合は無くなり、練習・出稽古も減少。しかし、在宅勤務で時間ができた父の智規さんが、念願だったレスリング部屋を自宅に制作。日々練習に励んでいます。

読者の

IKOMACHI Reader's Voice

声

アンケートモニターの皆さんから寄せられた広報いこまち2月号へのご意見・ご感想を紹介します。



特集「地域をつなぐ公園」

公園を使ったいろいろなイベントがあるんだなと思いました。地域にたくさん公園があるので何かできないかと考えています。(30歳代、女性)



公園の取組がすてきで、読んでいてとても楽しかったです。近くの公園を見直してみようと思いました。(20歳代、男性)

花壇の手入れをするサークルを知りました。「無理せずできる人が、できるときにできることをする」という言葉に感動しました。(50歳代、女性)



市は公園を活用したい人を募集し、活用方法をいっしょに考えるなどのサポートをしています。公園を盛り上げてみませんか。

特集以外の記事

国民年金や消防の記事がとても良かった。いつも時節に合った内容を読めるので毎号楽しみにしています。(50歳代、女性)



「生駒、エコ日和。」で初めて小型家電回収ボックスのことを知りました。これからは活用していきます。(30歳代、男性)

「図書館大賞2020」で優秀賞を受賞した生駒市の図書館はすごいと改めて思いました。コロナ禍での努力、感謝します。(60歳代、女性)



旬の情報や市民の皆さんが知りたい情報を届けるために、毎年度連載コーナーを見直しています。今月号から始まったコーナーもあるのでぜひ読んでみてください。

読者のひとこと



「生駒市、もうすぐ50周年」など、心が温まる情報がたくさんありました。いつも楽しみにしています。(70歳代、女性)

自分に関係がない話題であっても読んでいくうちに興味を持ちました。すると読むところもたくさんありました。(50歳代、女性)



抽選で

図書カードが当たる！



皆様のご意見をお待ちしています

広報いこまち「いこまち」のアンケートモニターを募集しています。モニターには広報紙に関するアンケートを毎月案内。回答者の中から抽選で図書カード500円分をプレゼントします。詳しくは市ホームページをご覧ください。



▲詳しくはこちら

{ 編集後記 }

特集を担当しました。ここ数年でも大きく変わった性的少数者の問題。そのため紙面ではトレンドを追わず、根本的な意識や考え方に関する内容を多く掲載しました。「難しそう…」と敬遠せず、少しでも向き合ってもらえると嬉しいです。(泉)

オンライン参観日の取材で藤井さん宅に行きました。パソコンを通して伝わる子どもたちの緊張感と、我が子の出番を今か今かと楽しみにしておられる藤井さん家族。どちらも微笑ましく、温かい気持ちになる取材でした。(岡田)

お知らせ記事と連載コーナーのデザインを一新しました。お知らせ記事は2010年9月15日号以来のリニューアル。記事を探しやすくなるよう、分類から見直しました。ぜひ読者アンケートで新しくなった本紙の感想を書いてください。(川口)

オンライン修学旅行の記事を担当しました。生徒たちの実行委員が立ち上がったときから約4か月の準備期間とオンライン修学旅行の当日を取材。当日の生徒たちはとても楽しそうでした。自分も楽しく取材ができました。(鈴木)