

広報いこま

いこまち

このまちが、もっと好きになる。

2021

1

月号

vol.798

Jan/2021

IKOMACHI vol.798

Ikoma city, Nara pref.



IKOMA CITY

2021年11月1日で
市制50周年



絵本・柳原良平「やさいだいすき」/こぐま社

/ Topics

P.2 市長新年あいさつ

P.4 特集 図書館が開く まちへのトビラ

P.10 生駒市、もうすぐ50歳。

P.14 コロナ対策関連情報

明けましておめでとうございます

旧年中は本市行政にご支援とご協力を賜り、厚くお礼申し上げます。

新たな住宅都市の 実現に向けた50年に

昨年、全世界に拡大した新型コロナウイルス感染症は、社会全体に甚大かつ長期にわたる影響を与え続ける、未曾有の大災害となっています。感染された方にお見舞い申し上げます。快復を心からお祈りします。

本市でも多数の感染者が出ており、独自の支援策や各種の取組を打ち出しました。一例として、水道料金の基本料金を2か月無料にした他、子育て世帯に児童1人あたり1万円、妊婦に1人5万円の給付金などを支給しました。学校教育では、給食代の3か月無料化に加え、学習補助指導員などを各小中学校に配置したり、児童生徒1人1台のタブレット端末を貸与したりしています。

市内事業者向けには、各店舗のサービスを先払いで購入し事業継続を応援する「さきめしいこま」を全国で初めて実施し、約1億円の経済効果と新しい顧客の開拓を実現しました。これに加え、「いこまめぐり券」事業で市内消費を喚起し、経営相談や業態転換の支援も進めています。医療・救急面では、全国初となる新型コロナウイルス専属隊を設置した他、

ふるさと生駒応援寄附も活用して、ドライブスルー式のPCR検査センターの設置・運営などを実現しました。

新型コロナウイルス感染症拡大防止のための自粛要請などが長期化する中、一人暮らしの高齢者などからは、健康状態の悪化や「気分がすぐれない」などコロナ鬱と言われるような症状を耳にすることも増えてきました。一方で、自宅で仕事をする現役世代が増加し、地域に目を向けたり、地元のすてきな場所やお店に関心を持つたりする機会も増えていきます。

今後は感染拡大防止対策を十分に行いながら、地域コミュニティを再起動し、新しいメンバーや活動内容も組み入れながら、活動を活性化していくことが重要となります。

本市では、昨年「100の複合型コミュニティづくり」に本格的に取り組んでいます。現在6自治会が取組を開始しました。市役所からの各種支援も積極的に進めています。地域コミュニティ活性化のため、今後もより多くの皆さんのご参加をお待ちしています。



本市は、11月1日に市制施行50周年という大きな節目を迎えます。これまでの50年を支えてくださった皆さんに改めて感謝するとともに、本市のこれからの50年の発展を見据えて、昨年11月からさまざまな記念事業を実施しています。

市民・団体・事業者が一体となって記念事業を展開することで、これから先の50年を担う新たなまちづくりに取り組む人や団体の輪を広げながら、「ベッドタウンからの卒業」と「協創」を着実に進め、本市の将来都市像である「自分らしく輝けるステージ・生駒」の実現に向けて、全力で取り組めます。

本年もよろしくお願ひ申し上げます。

こむらさき
生駒市長 小紫 雅史

今月の表紙



おはなし会や絵本の会で語りや読み聞かせを行う「生駒おはなしの会」の森田桂子さん。図書館が開く講座を受け、語り手になりました。子どもたちに、たくさんのおはなしを届け続けています。

数字で見るまちの動き

人口

人口総数 ▶ 118,925人 (+31)

世帯数 ▶ 50,747 (+13)

男 ▶ 56,550人 (+13)

女 ▶ 62,375人 (+18)

◇令和2年12月1日現在。外国人を含む。()内は前月との比較

火災・救急・救助

火災 ▶ 18 (+2)

救急 ▶ 4,063 (-429)

救助 ▶ 50 (-3)

◇令和2年11月末日現在。数字は令和2年1月からの累計で、()内は前年同期の増減数

-その火事を防ぐあなたに金メダル-

交通事故

発生数 ▶ 2,042 (-289)

人身事故 ▶ 139 (-42)

死者 ▶ 2 (-1)

物損事故 ▶ 1,903 (-247)

◇令和2年11月末日現在。数字は令和2年1月からの累計(概数)で、()内は前年同期の増減数

なくそう差別

みんなの力で明るい生駒市
毎月11日は「人権を確かめあう日」

点字と声による「いこまち」も発行しています。詳しくは障がい福祉課(内線794)へ

広報 いこまち

いこまち

2021年1月6日(水)発行
CONTENTS

- p.4 特集 **図書館が開く まちへのトビラ**
- p.10 **生駒市、もうすぐ50歳。**
- p.12 **地域の皆さんと教育環境の整備を進めていきます**
- p.14 **コロナ対策関連情報**

お知らせ

- p.16 いこま寿大学の新生募集
- p.17 今村翔吾講演会
- p.18 ふろーらむ2月の教室
- p.19 新入学の学用品費を入学前に支給します
- p.20 東京2020オリンピック聖火を展示します
- p.23 第30回ちびっこ文化祭
- p.25 福祉センターの短期教室
- p.26 Pick Up News
- p.28 市民課の臨時受付
- p.29 ふるさと納税の返礼品協力事業者を募集します
- p.30 あなたの一票で決まる「市民推薦」職員表彰
- p.34 生水だより

連載コーナー

- p.35 まちのアルバム
- p.36 月刊ららポート
- p.37 0~3歳のみんな! 集まれ!
- p.38 消費生活 暮らしのQ & A・生駒市公式SNS
市長コラム
- p.39 生駒、エコ日和。
- p.40 街人探訪
- p.41 読者の声・編集後記

**UD
FONT**

ユニバーサルデザイン(UD)の考えに基づいた、見やすいデザインの文字を採用しています。



慮し、大豆油インクを使っています。

1月号の印刷経費は1冊約43円です。環境に配



①



④



②



⑤



③

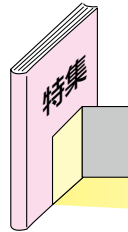

図書館が開く まちへのトビラ

図書館で年間約130万冊の本が借りられるほど、「読書熱」の高い本市。貸出数は人口15万人以下の自治体で全国5位です。また、イベントなども積極的に行い、地域との関わりも多数。そんな図書館が担う、まちづくりの役割に迫りました。

岡図書館 (☎0743-75-5000)

心も身体も健康になれる集い

「身体動かして暑くなってきたから帽子脱ぐわ」「ここに来ると首がすっとするねん」

開館前の図書館で普段聞き慣れない言葉が飛び交います。毎週木曜日に行われる「朝活読得会」での光景です。9時になると、図書館司書によるあいさつからスタート。ラジオ体操や音読、歌唱、ストレッチなど、週ごとに変わるプログラムを行います。

「プログラムももちろん良いですが、ここに来るたびに顔なじみが増えて、安心できる場所になってきていますね」

そう話すのは、立ち上げから朝活読得会に携わる中地区健康まちづくり協議会のメンバーの目面秀信さん。団塊の世代が後期高齢者になる「2025年問題」対策として何かできないかと企画されました。令和元年8月の立ち上げ以来、常に30人前後が参加する人気ぶり。市内の別の場所でも同様の取組が企画されるなど、広がりも見せ始めています。

まちづくりの拠点と

図書館を「まちづくりの拠点」と位置付けている本市。朝活読得

生駒市図書館

人と本、人と人をつなぐ 取組が

全国的に先進的として表彰されました

「良い図書館を良いと言う」をテーマに、これからの図書館のあり方を示すような先進的な活動を行う機関を表彰する「Library of the Year (LoY)」。本市図書館が、最終4団体に選ばれ優秀賞を獲得しました。この取組は、2006年から毎年開かれており、今年は全国23機関が推薦され参加。本市は以下の点が評価されました（「受賞理由」抜粋）。

- ◇ビブリオバトル全国大会を開催するなど、本によるコミュニケーションを活発にしている
- ◇本に出てくる料理を学校給食の献立として提供するなど、さまざまな機関と協働してプログラムに挑戦している
- ◇図書館を、まちづくりの拠点として位置付け、さまざまな施策に取り組んでいる

(上)小紫市長と館長が最終プレゼンテーションで取組を発表
(下)動画の作成など、図書館職員が丸となって最終審査に臨みました



Interview

ここがいいね、朝活読得会



東生駒地域包括支援センターの吉田千絵さん(左)と橋本麻由美さん

声を出して身体を動かすので、脳・口腔環境・身体に効果があります。毎週決まった時間にあるので、生活リズムが整うのも良い点。センターに相談に来た人にも、市の施設なので安心して紹介できるんです。もちろん私たちも楽しく参加しています。



大谷治孝さん

本を読むことが好きで、図書館には毎日通っています。そのため、朝活読得会にもほとんど参加。身体を動かすことはもちろんですが、一人暮らしで減ってしまった声を出す機会になっているんです。この会が生活に必要な力をつける場になっていますね。

- ①参加者と職員しかいない開館前の図書館を広々使って行きます②音読では、司書が読んでほしい文章やフレーズを厳選③開始前からできる参加者の列。感染症対策の検温や手指消毒もばっちり④「健康にいただけでなく、すばらしい文章と出会えるのも魅力」と、皆勤賞に近い参加者もいるほどです⑤会の前後の会話も元気の秘訣

手作りの参加証▶



会をはじめ、本市が進める「協創」を数多く実践。連携先は、市民だけでなく、事業者、学校などさまざまです。取組の中には、市民の皆さんからの提案で実現したのも。図書館は、市政運営の指針である「生駒市総合計画」に掲げる将来都市像「自分らしく輝けるステージ・生駒」を体現する舞台にもなっています。

本の貸出にとどまらない本市図書館。それを可能にするのは、市職員として司書を採用し、地域との関わりをたいせつにしているから。図書館機能はもちろん、まちづくりの拠点としての役割も全国的に評価されています。

表彰状

生駒市図書館 殿

貴館は Library of the Year 2020 優秀賞を受賞されましたので



テーマごとに幅広い学びをサポートする「特集コーナー」

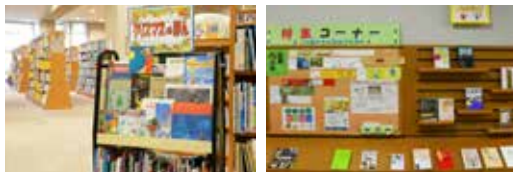

各図書館・室では、月ごとにテーマを決めて特集コーナーを設置。内容は、季節や流行に沿ったものなどさまざまです。中には、地域の防災訓練に合わせて「防災特集」を行うなど、地域とのつながりで生まれるものもあります。

さまざまな理由で読書をあきらめている皆さんへ
「あきらめない気持ち」をサポート

時間がない…



生駒市電子図書館
700冊以上が登録されている電子図書館。自分のスマートフォンなどで、いつでもどこでも読書を楽しめます。

身体が悪くて…



本の宅配サービス
さまざまな理由で図書館への来館が困難な人に、ボランティアが本をお届け。安否確認などの見守り活動も兼ねています。

文字が読みづらい…



対面音訳サービス
加齢などで文字が読みづらくなった人に本を音読します。市が主催する講座の修了生がボランティアで行っています。

子どもが小さくて…



託児事業「こあら」
子どもを預けて、ゆっくり読書を楽しんでもらう取組。子どもには絵本を読み聞かせるので、本に親しむ機会も作れます。

知らないままではもったいない!?
図書館・室の「4つの機能」

図書館には、皆さんと地域をつなぐ4つの機能があります。知ると図書館をもっと楽しめるものばかり。これまでに利用していなかった人も要チェックです(新型コロナウイルス感染症の影響で変更になる場合もあります)。

本館

図書館を育て、楽しむパートナー

本市の特徴は、5つの図書施設がある充実した読書環境はもちろん、市民協働の事業が長く続いている点です。参画している市民の皆さんも職員と同じように事業を育て、楽しむ気持ちを持ってきているからだと思います。いっしょに活動すると、司書では思い付かない提案がもらえることも多いんです。市民の皆さんはイベントなど、普段、図書館に来ない・知らない人にも足を運んでもらうきっかけを作ってくれるパートナーですね。

図書館長
西野 貴子

1

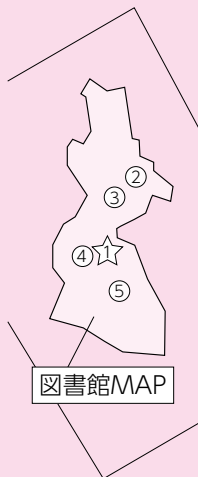

図書館MAP

市内5図書館・室長が語る
まちと図書館

「まちづくりの拠点」として位置付けられている本市の図書館。それを支えるのは「人」です。市内にある5図書館・室の職員に、まちとの関わりを聞きました。

図書館が提供する「講座」が地域への入り口に



【子どもに語るおはなし講座】

図書館や学校などで行う「おはなし会」や「絵本の会」の語り手を養成する講座です。語り方を学ぶ講義と実際に話を一つ覚えて語る体験実習を合わせた連続講座。修了生は、「生駒おはなしの会」に登録してイベント参加者に、たくさんの「おはなし」を届けています。



卒業生の
森田桂子さん

絵本と子どもが好きだから講座に応募しました。子どもに「本を好きになってほしい」「本を届けたい」という想いで活動。約20年続けていますが、つらいと思ったことはありません。これからも子どもが喜んでくれることを第一に話していきたいです。

【図書修理ボランティア養成講座】

本の汚れ除去や破れたページの修理、フィルムコーティングなどを行う、図書修理。図書館では、市内小・中学校図書の修理ボランティアを養成する講座を開いています。また貸し出せる状態へと戻すミリ単位の細かい作業。さまざまな技術を週1回のペースで約半年間かけて学んでいます。



受講生の
中山建男さん

物作りや修理が好きで受講を決めました。これが初めてのボランティア活動。市主催の寿大学の一环ですが、人のためになることがしたかったのでうれしいです。ゆくゆくは孫が読む本を修理するかもしれないと思うと気合いも入りますね。

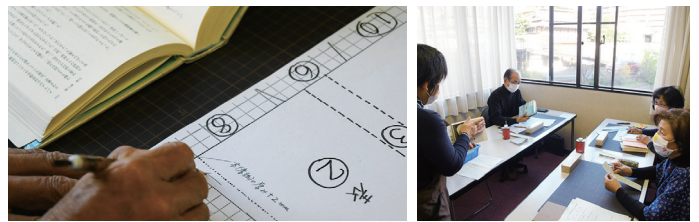

※他にも募集している講座などがあります。詳しくは問い合わせてください。

鹿ノ台

地域と連携して相乗効果を生み出す

利用者のほとんどが近隣に住む人で、散歩コースにしている人もいられるほど地域に根ざした図書室。皆さんから地域情報や連携の相談をもらうことも多いです。これからも自治会の行事に合わせた特集コーナーを組んだり、集会所に出張しておはなし会をしたりなど、地域密着型の図書室だからこそその取組を進めます。

2

図書館利用の中から生まれる協働

図書館には市民と協働で行うイベントが多くありますが、その根っこにあるのは日々の図書館活動を通しての出会い。これまで開いたイベントもそんな中から生まれました。これからも北分館の明るく広々とした空間を生かして本を楽しんでもらえるサービスを充実させつつ、その中で生まれる出会いを協働へとつなげていきます。

北分館

3



鹿ノ台ふれあい
ホール図書室
中川 公子



北分館長
平澤 佐千代

好きな本を語り合うことで生まれるつながり

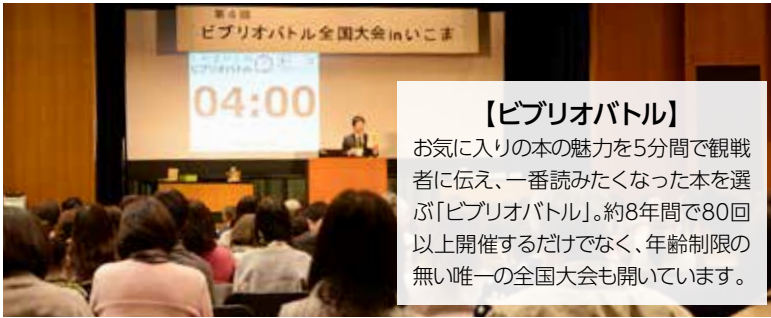

【ビブリオバトル】

お気に入りの本の魅力を5分間で観戦者に伝え、一番読みたくなった本を選ぶ「ビブリオバトル」。約8年間で80回以上開催するだけでなく、年齢制限の無い唯一の全国大会も開いています。

生駒ビブリオ倶楽部
部長 矢倉芳夫さん



1人では出会えない
本や人に出会えるイベント

知の結晶である「本」はいいものですが、読書の傾向は偏りがち。ビブリオバトルでは、他人のお墨付きの本に出会えるのが魅力なんです。アットホームな雰囲気も特徴。これからも毎月来ても飽きないような工夫をしながら「本の魅力」を伝えていきます。

次回の開催は…

▶とき・ところ・テーマ 1月24日(日)14:30から、図書館、テーマ「しま」
——YouTubeチャンネル「ikomabiblioclub生駒ビブリオ倶楽部」でライブ配信もします。

▶申込み・問合せ

生駒ビブリオ倶楽部ホームページからか、電話



▲申込みはこちら

イベント参加者が有志で作った読書会



顔は知っているけど話したことがない人と気軽に話せる場がほしい、と始まった「読書会という名のおしゃべりサロン」。鹿ノ台図書室のイベント「まわしよみ新聞」の参加者が立ち上げました。今では、本の紹介や日常会話を楽しめる場になっています。

本好きの若者が集う「本活部」



本好きの10・20歳代が、南分館に定期的に集まり、イベントや特集コーナーの企画などを話し合っています。最近読んだ本や学校での出来事なども話題に。さまざまな地域から集まるので、学校を超えたつながりも生まれています。

イベント後にもつながる「Ikomend」

イベントの効果を一過性にしないために、発表者が紹介した図書にコメントを添えた展示やリストを作成しています。司書による書評とは、ひと味違った市民の皆さんのおすすめコメント。思わず手にとってしまったり、ビブリオバトルのことを知ったりなど、本を通じた新しいつながりが生まれるきっかけになっています。



生駒駅前

図書室を支える皆さんと「より良いサービス」を追求

生駒駅に近く平日は20時まで開いているため、買い物や通勤・通学途中に立ち寄る人が多いのが特徴。予約本の受取など、便利に利用してもらっています。さらにサービスの幅を広げ充実させるには、ボランティアをはじめ市民の皆さんの力が不可欠。これからも利用する人に喜んでもらえる図書室をいっしょに作っていきます。

4 一生涯のつながりを作ることができる場に

1人の世界に入ってしまうがちな読書ですが、図書館は生涯学習の場の一つ。各世代がつながれる場を持つべきだと考えたんです。つながりは活動を生み、活動は自己実現の場に…。そうした生涯の学びの舞台として市民グループ「図南の翼」[本活部]が生まれました。家庭・職場・地域以外の居場所を図書館で見つけてみませんか。

南分館長
錦 好見

南分館

駅前図書室長
中谷 知子

「図書館×〇〇」で実現！協働で生まれた取組の数々



①



馬場のぼる/
「11ぴきのねことへんなねこ」(こぐま社)
「11ぴきのねことあほうどり」(こぐま社)

× 学校給食センター — ①

絵本に出てくる料理が給食に登場



②

× ユースネットいこま — ②

さまざまな悩みを抱える若者をサポート
本の話や紹介をする「読書相談」



③

× イベント — ③

森の中で、おはなし会を開催

× 市民 — ④

自分たちで作る学びの場
みなみの図書館「未在亭」



④

× 事業者 — ⑤

図書館に置く雑誌を
市内企業などが協賛「雑誌スポンサー」



⑤

▶ 申込み 各図書館・室が市
ホームページにある申込書
に、広告図案と会社概要を
添付して郵送か直接、各図
書館・室 ▲詳しくは
こちら



INTERVIEW

私が考える、図書館とまちづくり
「いっしょに活動したから見えたこと」

図書館と協働する魅力は何なのでしょう。協働でイベントを実践し、まちと関わっている2人に話を聞きました。

誰もが親しみやすいまちの施設



本棚サークル
持田佳代子さん

講師に「生きた本」になってもらい、その話を聞く「本棚のWA」。講義形式ではなく、参加者同士でつながりが生まれるようにこだわっています。図書館は、老若男女誰もが利用する施設。まちづくりの重要な場だと思います。どんなテーマにも対応できる受け皿の広さも魅力。これからも普段図書館を使わない人にもふらっと来てもらえるような企画をしていきたいです。

多様な思いを支える「情報が集まる場所」



高山茶釜の会 wi-wi
平井富久子さん

高山の茶釜や歴史、里山の自然などに触れるイベントを北分館と行っています。きっかけは、長い歴史を持つ茶釜を知らない人が多い現状を変えたかったから。子どもと本を結ぶ活動に長年携わってきましたが、本にとどまらないこのイベントを共催し、図書館の懐の広さを感じました。情報が集まる場「図書館」にパートナーとして大きな信頼を寄せています。

「本を貸す」以外にも、さまざまな側面を持つ図書館。
「こんなことしてるんだ」と、少しでも興味を持った皆さん、
近くの図書館・室を、ちょっとのぞいてみませんか——。



◀ ホームページはこちら
公式Twitterはこちら ▶





IKOMA CITY

生駒市、もうすぐ50歳。

11月に迎える、市制50周年。本市は、令和4年3月31日(木)までを「市制50周年記念イヤー」と称し、さまざまな記念事業を行います。イベントなどを企画・参加して、いっしょに50周年を盛り上げていきましょう。

☎秘書課市制50周年事業室 (☎0743-74-1111、内線205)

NEWS

生駒駅前花だんに 50周年の記念ボードと 「50」の花文字が完成

11月19日にフラワーボランティアと市民の皆さんが生駒駅北側に制作。ロゴマークを作成した中嶋郁透さんを迎え、表彰式も行いました。

☎みどり公園課(内線585)



中嶋郁透さん

ロゴマークとともに、生駒市の50周年が盛り上げられたいです



TOPICS

50周年をいっしょに盛り上げませんか

■記念イベントを募集

「市制50周年記念」を掲げた催しをしてみませんか。申請し、認定を受けると、催しに関する印刷物や物品などに市制50周年記念ロゴマークが使用可能。また、市ホームページで催しをお知らせできます。

▶対象 次の全てにあてはまる催し

- ◇1月1日～令和4年3月31日(木)に市内で実施される
- ◇広く市民を対象とし、生駒市制50周年の盛り上げを目的とする

——公序良俗に反するものや政治・宗教・思想的活動、暴力団・暴力団員か、これらと密接な関係にある人が関わるもの、その他市長が適当でないと思えるものを除きます。

▶申込み 申請書に必要事項を書いて、郵送か直接、同室(〒630-0288)

——申請書は同室窓口で配布する他、市ホームページからダウンロードもできます。

■「本市を支えてくれている人・団体」を推薦してください
本市を支える活動を長年続けている人・団体を推薦してください。推薦いただいた人・団体を市ホームページで紹介します。

▶推薦の対象 約5年以上、本市で地域活動などを続けている人や団体

——個人は他薦に限りませんが、団体は自薦も可。他薦の場合は必ず事前に推薦される人の同意を得てください。

▶申込み 市ホームページから必要事項を書いた推薦書を郵送か直接、同室

——推薦書は同室窓口で配布する他、市ホームページからダウンロードもできます。

EVENT1

第6回ビブリオバトル全国大会inいこま

予選会を勝ち抜いたバトルが、おすすめ本を5分で紹介し、参加者が一番読みたくなった本(チャンプ本)を決定するビブリオバトルの全国大会を開催します。今年度は、予選会をオンラインでも開催。ぜひ、バトルの皆さんの熱い戦いを観戦してください。



——ビブリオバトル全国大会inいこま実行委員会、生駒市図書館の共催で行います。

▶費用 無料

▶申込み 生駒ビブリオ倶楽部ホームページからか、電話で図書館か直接、市内5図書館・室

▶問合せ 図書館(☎75-5000)



▲申込みはこちら

予選会

▶とき・ところ

◇オンライン…1月31日(日)・2月7日(日)・13日(土)・21日(日)・27日(土)、14:30から(申込不要)

——生駒ビブリオ倶楽部のYouTubeチャンネルで配信します。

◇オフライン…2月20日(土)14:30から、市役所大会議室

▶定員 50人(申込順、オフラインだけ)

決勝

▶とき・ところ 3月14日(日)①13:30から②15:15から、図書館

▶内容

①(株)ミシマ社代表の三島邦弘さんによるトークイベント

②ビブリオバトル決勝戦

▶定員 200人(申込順)

profile

(株)ミシマ社代表
三島邦弘さん



出版社2社で単行本の編集を経験した後、2006年10月に単身、(株)ミシマ社を設立。「ちいさな総合出版社」を標榜し、一冊入魂の本を刊行している。著書に「パルプ・ノンフィクション」(河出書房新社)など。編集長を務める雑誌「ちゃぶ台」は半年に一度刊行

EVENT2

生駒健康ウォーキングマップ歩こう会2020

▶対象 市内に住むか市内へ通勤・通学している人(健康状態のすぐれない人や運動制限のある人は参加不可)

——集合場所までは公共交通機関を利用してください。

▶とき・ところ・コース(費用無料)

◇1月15日(金)①13:00から②13:10から…^{こうみょうてらがいと}小明寺垣内バス停集合・解散、No.11 小明・生駒台を巡るコース(約4km)

◇2月19日(金)①13:00から②13:10から…南生駒駅集合・解散、No.22 南生駒～むかひやま公園を巡るコース(約3.5km)

——受付はいずれも10分前からです。3回以上参加した人に、1年度に1回粗品のプレゼントがあります。

▶内容 生駒市健康づくり推進員連絡協議会の運動普及推進部員が現地指導を実施。コース途中で、生駒市観光ボランティアガイドの会が各コースの見どころを説明します。

▶必需品 飲み物、動きやすい服装

▶定員 各10人(申込順)

▶申込み・問合せ 1月13日(水)から電話か直接、健康課(☎75-1002)



▲詳しくはこちら

INTERVIEW: まちと私



市制50年間で市への貢献が大きかった人物・団体を紹介中



子育てボランティアグループ かるがもの会

子育て関連講座の修了生で結成。平成12年から親子の集いの場「かるがものおへや」を開催している。子育てサロン「みっきランド」でも子育てのサポートを行う。

親も楽しめる集いを開き、子育てをお手伝い

「子どもを遊ばせながら、親も楽しめる場を作れたら」との思いから「かるがものおへや」を始めました。最初に参加してくれた子は、もう20歳。まちで「かるがものおばちゃん」と声をかけられることもあるんですよ。「親が笑顔なら子どもも笑顔になる」と信じて、自分たちも楽しみながら子育て支援活動が続いています。いつまでも子どものにぎやかな声が聞こえるまちであれればいいですね。

生駒の子どもたちの未来のために 地域の皆さんと 教育環境の整備を進めていきます

人口減少や保育ニーズの変化などで変わる本市の教育環境をより良くするため、本市教育委員会は諮問機関から答申をいただきました。答申を尊重し策定した、これからの教育のあり方に関する基本的な考え方と今後の進め方を紹介します。

園市立幼稚園に関しては、こども課(☎0743-74-1111、内線771)
市立小・中学校に関しては、教育総務課(内線621)



進む少子化と変わる保育ニーズ

本市は長年、大規模な宅地開発が進み、人口の増加とともに学校や幼稚園を整備してきました。しかし、転入人口や出生数の減少などで、市立小・中学校の児童生徒数は今後20年間で約25%減少する見込みです。また、両親ともに就労している家庭の増加や保育無償化の実施によって、保育ニーズも変化し、市立幼稚園の園児数は過去5年間で44%減少。その結果、将来、1学年1クラスの園・学校が発生するなど、園や学校運営に支障が出るおそれがあります。

今後は、国が推進する小中一貫教育や公共施設などの適正管理を含めて、適正な教育環境の検討が必要となっています。

答申に示された3つの具体策

これからの教育環境について本市教育委員会の考え方を決定するため、平成30年4月に諮問機関として「生駒市学校教育のあり方検討委員会」を設置。構成員である学識経験者や自治会、PTA、公募市民、学校関係者などが協議を重ね、昨年2月に今後の市立幼稚園と市立小・中学校のあ

り方について、答申をいただきました。

各答申は、市立幼稚園の配置・運営・こども園化の検討結果や、市立小・中学校の小中一貫教育と学校規模適正化の方向性、望ましい配置の基準を提示。施設の老朽化なども考慮し、次の3つの有効な具体的方策と、それぞれに関係する地域で協議を進めるよう示されました。

- ① ならば幼稚園を区分幼稚園と再編(統合・こども園化)
- ② 俵口幼稚園を生駒台幼稚園と再編(統合・こども園化)
- ③ 生駒南第二小学校校を生駒南小学校校と再編(統合)



▲答申はこちら

これからの進め方を決定

昨年10月、本市教育委員会は、これらの答申を尊重しつつ「生駒市立幼稚園のあり方に関する基本的な考え方」と「生駒市立小・中学校のあり方に関する基本的な考え方」の2つを策定。今後は、答申で具体的に検討・取組が必要とされた園・学校区に住む地域の皆さんや保護者の皆さんとの協議の中で出た意見をまとめ、望ましい教育環境の実現に取り組んでいきます。

本市教育委員会の考え方と今後の進め方

多様化が進む社会で子どもたちが生き抜く力を身に付けるために、本市の教育環境の現状と将来を見据え、今後は地域や保護者の皆さんと協議を重ねていきます。

本市教育委員会の考え方

① 本市の現状

■ 園児数の推移 (■ 認可保育園など、■ 市立幼稚園)

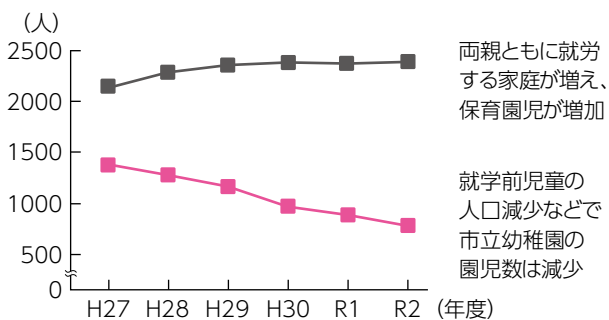

■ 各校の学級数の推移 (■ R2年度、■ R22年度)

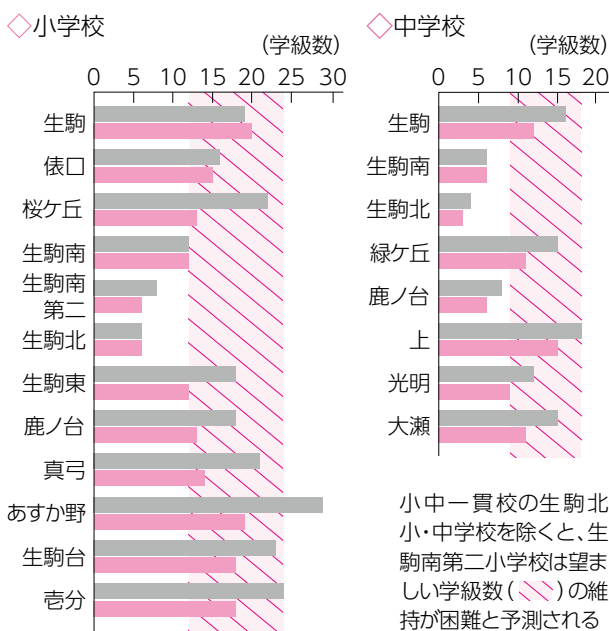

② 再編について地域と協議が必要と判断

■ 市立幼稚園

答申を重く受け止め、園児数減少率やクラス数、近隣に市立幼稚園があるかなどを各園で検証。その結果、なばた・壱分・俵口幼稚園で課題があり、近隣の生駒台幼稚園も含めた4園で、再編が必要と判断しました。

今後は、なばた幼稚園は壱分幼稚園と、俵口幼稚園は生駒台幼稚園と統合し、各地域の皆さんとこども園とすることを含めて協議を進めていきます。

■ 小・中学校

答申を重く受け止め、望ましい学級数や通学距離などの基準から、各校を検証。その結果、生駒南第二小学校で規模の適正化が必要と判断しました。

今後は、生駒南小学校との学校再編(統合)などについて各地域の皆さんと協議を進めていきます。

◇ 望ましい学級数と通学距離

	小学校	中学校
学級数	12~24学級	9~18学級
通学距離	4km以内	6km以内

本市教育委員会の考え方は、決定事項ではありません。対象地域の皆さんと協議を重ね、方向性や具体策を決定します。



▲考え方はこちら

今後の進め方

① 対象地域に「(仮称)地域協議会」を設立

協議会を公開で開催し、園・学校再編の方向性などを協議していきます。構成員以外の団体などの意見を聞く機会も設定し、意見書を、本市教育委員会に提出いただきます。

▶ **構成員** 各園・校の関係団体(自治会、PTA、民生児童委員、学校関係者など)の代表と本市教育委員会

② 「(仮称)準備懇話会」を設立

意見書にまとめられた方向性を実現するための具体的な取組を検討します。

▶ **構成員** 関係団体(自治会、PTA、民生児童委員、学校関係者など)の代表と本市教育委員会

コロナ対策関連情報

新型コロナウイルス感染症は、市民の皆さんの暮らしや事業者の皆さんの経営に大きな影響を与えました。ここでは、税の減免や貸付・給付などの支援情報を紹介します(12月14日時点)。

①各種保険税・料の減免

新型コロナウイルス感染症の影響で収入が減少したなどの理由で、以下の保険税・料が納付困難な場合、要件を満たすと減免や納付猶予が受けられます(減免額は国の基準により計算します)。

■国民健康保険税・後期高齢者医療保険料

▶対象となる保険税・料

◇平成31年度国民健康保険税及び後期高齢者医療保険料の令和2年2月分以降の額

◇令和2年度国民健康保険税及び後期高齢者医療保険料

▶対象

◇全額免除…世帯の主たる生計維持者が死亡するか重篤な傷病を負った世帯

◇一部減免…世帯の主たる生計維持者の収入減少が見込まれ、次の全てに該当する世帯

①令和2年の事業収入、不動産収入、山林収入、給与収入のいずれかが平成31年に比べて10分の3以上減少する見込みである

②世帯の主たる生計維持者の平成31年の所得金額の合計額が1,000万円以下である

③減少することが見込まれる世帯の主たる生計維持者の事業収入などにかかる所得以外の平成31年の所得合計額が400万円以下である

▶申請期限 3月31日(水)

▶問合せ 国民健康保険税…国保医療課国保係(☎074-3-74-1111、内線783)、後期高齢者医療保険料…同課福祉医療係(内線787)

——減免対象や申請に必要な書類など、詳しくは市ホームページを確認してください。

■介護保険料

▶対象となる保険料

◇平成31年度介護保険料の令和2年2月分以降の額

◇令和2年度の介護保険料

▶対象

◇全額免除…世帯の主たる生計維持者が死亡するか重篤な傷病を負った人

◇一部減免…世帯の主たる生計維持者の収入減少が見込まれ、次の全てに該当する人

①令和2年の事業収入、不動産収入、山林収入、給与収入が平成31年に比べて10分の3以上減少する見込みで

ある

②減少することが見込まれる世帯の主たる生計維持者の事業収入などにかかる所得以外の平成31年の所得合計額が400万円以下である

▶申請期限 3月31日(水)

▶問合せ 介護保険課(内線485)

——減免対象や申請に必要な書類など、詳しくは市ホームページを確認するか、問い合わせてください。

■国民年金保険料

▶対象となる保険料

◇免除猶予

・令和元年度分(令和2年2月～6月)

・令和2年度分(令和2年7月～令和3年6月)

◇学生納付特例

・令和元年度分(令和2年2・3月)

・令和2年度分(令和2年4月～令和3年3月)

▶対象 次の全てを満たす人

◇令和2年2月以降に、新型コロナウイルス感染症の影響により収入が減少した

◇令和2年2月以降の所得などの状況から、現行の国民年金保険料の免除などに該当する水準になることが見込まれる

▶問合せ 高齢施策課(内線764)

——詳しくは、日本年金機構のホームページを確認するか、問い合わせてください。

納税が困難なときは・・・

まずは電話でご相談ください

新型コロナウイルス感染症の影響によって、市税の納付が困難になったときは、一時的に徴収の猶予を受けられます。

▶対象となる税 納期限が2月1日(月)までの個人住民税、固定資産税、国民健康保険税など、ほとんど全ての市税(納期限までに申請が必要)

▶猶予期間 原則、最長1年間

▶問合せ 収税課(内線294)

——詳しくは市ホームページで確認するか、問い合わせてください。



②貸付・給付

新型コロナウイルス感染症の影響で収入が減少し、生活の維持が困難な人や住居を失うおそれがある人に貸付や給付を行います。申請方法や給付額など、詳しくは問い合わせてください。

■生活に困窮している人への貸付

- ▶**対象** コロナなどの影響で収入が減少し、生計維持のための貸付を必要とする世帯
- ▶**利子** 無利子(保証人不要)
- ▶**申込み・問合せ** 生駒市社会福祉協議会(☎75-0234、土曜・日曜日、祝日を除く8:30~17:15)

◇緊急小口資金(主に休業した人)

- ▶**上限額**
 - ・学校などの休業の影響を受けた人や個人事業主…20万円
 - ・その他…10万円
- ▶**据置期間** 1年以内
- ▶**償還期限** 2年以内
- ◇**総合支援資金(主に失業した人)**
- ▶**上限額** 二人以上の世帯は月20万円、単身世帯は月15万円で原則3か月まで

- ▶**据置期間** 1年以内
- ▶**償還期限** 10年以内

■住居を失った・失うおそれのある人への給付(住居確保給付金)

- ▶**対象** コロナなどの影響による収入の減少や離職などで住居を失った・失うおそれがある世帯
- ▶**給付額** 家賃(基準額)
- ▶**支給期間** 原則3か月(延長は2回まで、最長9か月)
- ▶**申込み・問合せ** 生駒市くらしとしごと支援センター(生駒市社会福祉協議会内、☎0120-883-132)

■国民健康保険・後期高齢者医療保険加入者向け傷病手当金

- ▶**対象** 国民健康保険・後期高齢者医療保険の被保険者で、新型コロナウイルスに感染するか感染疑いのため、無給・減給になった給与所得者
- ▶**支給額** 平均日額給与の3分の2×支給対象日数——支給には限度額があります。
- ▶**適用期間** 3月31日(水)まで
- ▶**問合せ** 国保医療課(国民健康保険は内線784、後期高齢者医療保険は内線787)

③事業者向けの支援

新型コロナウイルス感染症の影響で事業収入が減少した中小企業などへの税の軽減と事業活動を再開しようとする事業者への支援を行います。詳しくは市ホームページで確認してください。

■固定資産税・都市計画税の軽減

- ▶**対象** 令和2年2月~10月の任意の連続する3か月間の事業収入が前年の同期間と比較して、30%以上減少している事業者——事業収入の減少は、認定経営革新等支援機関などの確認が必要です。
- ▶**軽減対象** 事業用家屋や償却資産に係る同税

——居住用の家屋は対象外です。

- ▶**軽減額** 減少した事業収入が、30%以上から50%未満…2分の1、50%以上…全額減免
- ▶**申込み・問合せ** 2月1日(月)までに電話で、課税課(内線387)

■事業活動の再開を目指す事業者への補助

- ▶**対象** 国や県の補助事業を利用している市内事業所
- ▶**補助額** 自己負担額のうち、最大10万円
- ▶**申請期限** 3月31日(水)
- ▶**問合せ** 商工観光課(内線326)



▲詳しくはこちら

＼ お急ぎください ／

いこまめぐり券の利用は1月31日(日)までです

カフェやパン屋、美容室、タクシー会社など約250か所の市内店舗・事業所で使え、2,000円で1,000円分のプレミアムが付いたチケット「いこまめぐり券」。利用期限は1月31日(日)です。まだ利用していないチケットは、

期限までに使ってください。

——当選はがきの引換えは終了しています。

- ▶**問合せ** キャンペーン事務局(☎06-6131-5789)



令和3年度

いこま寿大学の**新入生**募集

☎いこま寿大学事務局(内線645)

「いこま寿大学」は、健康づくり・生きがいづくり・仲間づくりをモットーに、学習成果を生かして地域で活躍することを目指す4年制の大学です。4年間のクラブ学習で学生同士の親睦を深めながら、一般教養学習会や実務講習会で健康や防災など暮らしに役立つ幅広い知識や情報を学びます。



クラブ活動を通して仲間づくりをしませんか

- ▶**対象** 市内に住む62歳以上(昭和34年4月1日以前に生まれた人)で、4年間を通して学習活動ができる人
- ▶**期間** 令和3年4月から4年間
- ▶**定員** 220人程度(クラブごとに定員が異なります。抽選制)
- ▶**費用** 6,000円/年
- ▶**入学(申込み)方法** 2月19日(金)までに入学願書に必

要事項を書いて、生涯学習課と、たけまるホールにある申込用紙入れに投函するか、郵送、ファクス、メールで、いこま寿大学事務局(〒630-0288、生涯学習課内、☎74-9100、✉kotobuki@city.ikoma.lg.jp)——入学願書は同大学事務局と生涯学習施設で配布する他、市ホームページからダウンロードもできます。

■入学説明会を行います

いこま寿大学のカリキュラムやクラブ活動について説明会を実施します。興味がある人は参加してみませんか。

- ▶**とき・ところ** 1月27日(水)①10:30から②13:30から、2月3日(水)③10:30から、たけまるホール(申込不要)——いずれも時間は1時間程度です。

65歳以上の皆さんに活用してほしい もしものための**2つ**の備え

☎高齢施策課(内線768)

■救急医療情報キット

高齢者の安心・安全確保のため、救急医療情報キットを同課窓口で配布しています。同キットは、既往歴・通院状況・緊急連絡先などの情報を記入する用紙(救急医療情報シート)と容器、設置を示すシールかマグネットをセットにしたものです。



- ▶**対象** 65歳以上の高齢者だけで住んでいる人か日中それに準じる人
- ▶**内容** 必要事項を記入した救急医療情報シートを容器に入れて、冷蔵庫の見える場所に保管します。その情報が、もしものときの迅速な救急活動につながります。
——配布対象外の人でも容器を用意し、市ホームページから印刷して作れます。
- ▶**費用** 無料
- ▶**注意** 同キットは、緊急時に必要に応じて、救急医療情報シートに記入された情報から適切な処置につなげるためのものです。情報が常に最新になるよう、定期的に内容を見直してください。

■緊急通報システム

- ▶**対象** 心疾患や脳血管疾患など緊急性の高い疾患があり、加療中の65歳以上や身体障がい者で、原則ひとり暮らしの人
- ▶**内容** 緊急事態発生時に機器本体やペンダントの緊急通報ボタンを押すと、看護師や相談員が状況を確認し、地域の協力員の支援や救急車の出動を要請するなど、24時間365日体制で迅速に対応します。
- ▶**費用** 500円/月(6か月分前払い)



緊急通報システム利用時の注意

- ◇利用には、家族以外の地域の協力員が2人必要です。
- ◇設置には、NTT固定電話回線が必要です。
- ◇利用は家の中に限ります。外出時は利用できません。
- ◇月1回、コールセンターから電話で健康状態の確認し、試し押しの練習などを行います。その際に、体調や身辺の出来事などを話しましょう。

今村翔吾講演会

図書館北分館(☎71-3332)

▶**とき・ところ** 2月14日(日)13:30~15:00、北コミュニティセンターISTAはばたき

▶**内容** 令和2年上半期の直木賞候補にもなった本格歴史小説「じんかん」で山田風太郎賞を受賞した新進気鋭の作家、今村翔吾さんによる講演会「作家という職業」

▶**定員** 200人(抽選制)

▶**費用** 無料

▶**申込み** 1月29日(金)(必着)までに市ホームページの申込フォームか往復はがき、ファクスに住所、氏名・ふりがな、電話番号を書いて、図書館北分館(〒630-0131 上町1543、☎71-3351)

——直接市内の5図書館・室でも申し込めます。

■今村翔吾さんのサイン会開催

会場で今村さんの著書を販売します。購入者は、講演後のサイン会に参加できます。

——本の購入時に配布する整理券が必要です。



漫画「カンギバンカ(※)」の原作

Profile

今村翔吾 / Imamura Shogo

1984年京都府生まれ。滋賀県在住。ダンスインストラクター、作曲家、守山市での埋蔵文化財調査員を経て、専業作家に。羽州ぼろ鳶組「火喰鳥」でデビュー。「八本目の槍」で第41回吉川英治文学新人賞を受賞、「葦の神」で第160回直木賞候補に。また、「じんかん」では第163回直木賞候補、第11回山田風太郎賞を受賞するなど高い評価を得ている。



※カンギバンカ

「じんかん」から生まれた新たな物語。週刊少年マガジンで連載中。原作・今村翔吾/漫画・恵広史

市街地にも出没！

イノシシにご注意を



園農林課(内線336)

農作物だけでなく人の被害も報告されているイノシシ。本市でも毎年200頭前後が捕獲され、注意が必要です。捕獲された場所は、ほとんどが農地ですが、近年は住宅地にも出没。こちらから何かしない限り襲ってくることはないの、見かけたら刺激を与えず興奮させないことがたいせつです。

■イノシシを見かけたときは

- ◇急に走り出すなど興奮させないようにしてください。
- ◇背中を見せず、目を合わせないようにして静かに逃げましょう。
- ◇子どもを見かけても、そばに親がいる可能性が高いので近づくのは危険です。
- ◇親子連れや出産時期(春頃)は、気が荒くなっていたり、警戒心が強くなっていたりするので、通り道を塞がないように注意しましょう。

——対策マニュアルとチラシを市ホームページで公開していますので参考にしてください。



■イノシシによる被害を防ぐには

- ◇暗い道を歩くときは、音(かばんに鈴をつける)や光(懐中電灯など)で人間の存在を知らせ、突発的な事故を防ぐようにしましょう。
- ◇呼び寄せない環境作りが必要です。餌付けをすると人を恐れなくなり、人家周辺に出没するようになりますので餌は絶対に与えないでください。
- ◇未収穫の野菜や果樹が放置されていると絶好の餌場になってしまうので、放置しないようにしましょう。
- ◇ペットへの餌は放置せず、屋外での餌やりは控えましょう。
- ◇ごみは収集日の朝に指定された場所に出し、ごみ散乱防止対策を行うなど、ごみ出しマナーを守りましょう。
- ◇草が生い茂ったところや、やぶは隠れやすい場所です。隠れ場所を確保しながら行動をするため、草刈りなど維持管理を適正に行い、見通しをよくし、イノシシが近づきづらい環境を作りましょう。



市街地でも目撃されています

花のまちづくりセンター

ふろーらむの教室



対象 市内に住むか市内へ通勤・通学している人 / **ところ** 花のまちづくりセンターふろーらむ

アーティフィシャルフラワーのおひなさまぼんぼり教室

とき 2月3日(水)10:00~12:00

内容 フラワーサークルラナンの松井由美子さんによる、おひなさまの横に置くぼんぼりを作る教室。LEDキャンドルにアーティフィシャルフラワーのマム(菊)と桃の花をアレンジします。



華やかなぼんぼりを作ります

必要品 花切りばさみ

定員 10人(抽選制)

費用 2,500円

申込み 1月17日(日)まで

プリザーブドフラワーの春色のアレンジメント

とき 2月10日(水)10:00~12:00

内容 CoCoフラワーの河西康子さんによる、プリザーブドフラワーのバラや、あじさいなどを春らしくアレンジする教室

必要品 持ち帰り用の袋、はさみ(持っている人だけ)

定員 10人(抽選制)

費用 2,000円

申込み 1月31日(日)まで

ビーズで作るミモザ

とき 2月16日(火)①10:30~12:00

②13:30~15:00

内容 コンテリエ・エマの岡本由子さんによる、子どもでも楽しめるビーズを使ってミモザの花を作る教室。ワイヤーを使って輪を作る簡単な技法です。



初心者でも簡単に作れます

——申込み時に希望の時間(①か②)を明らかにしてください。

必要品 はさみ、持ち帰り用の袋

定員 各10人(抽選制)

費用 1,700円

申込み 1月31日(日)まで

ひな祭りに飾る生花のフラワーアレンジメント

とき 2月17日(水)10:00~12:00

内容 ハッピーローズの弥重佳代さんによる、春の花を使って生花のフラワーアレンジメントを作る教室

必要品 はさみ、持ち帰り用の袋

定員 15人(抽選制)

費用 3,000円

申込み 1月31日(日)まで



ひな祭りにも飾れます

マスクケースにイニシャルを入れよう

とき 2月26日(金)13:30~15:30

内容 なでしこの榊井瑞枝さんによる、正絹のマスクケースに文字を染める教室。申込時に描きたいアルファベットを伝えてください。

必要品 面相筆、とき皿、筆ふき(持っている人だけ)

定員 10人(抽選制)

費用 1,000円

申込み 1月31日(日)まで



オリジナルマスクケースが作れます

申込み・問合せ

各申込日(必着)までに、はがきか電話、ファクス、メールで住所、氏名・ふりがな、年齢(子どもだけ)、日中連絡のつく電話番号、受講したい教室名を明らかにして、花のまちづくりセンターふろーらむ「2月の教室」係(〒630-0122 真弓1丁目11-16、☎70-0187、FAX70-0287、✉hanamachi@city.ikoma.lg.jp)

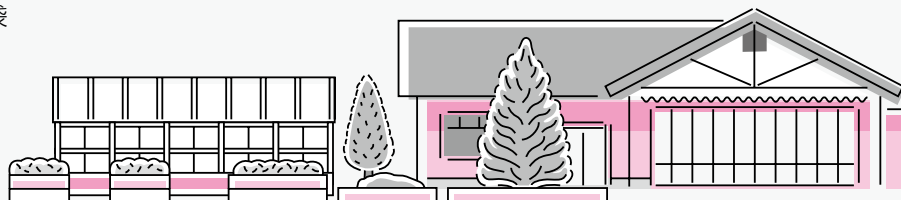

新入学の学用品費を 入学前に支給します

経済的な理由で就学が困難と認められる児童・生徒の保護者に、通学に必要な費用の一部を支給する「就学援助」。今回は、そのうち新入学学用品の購入費用を入学前に支給します。

☎教育総務課学務係(内線626)

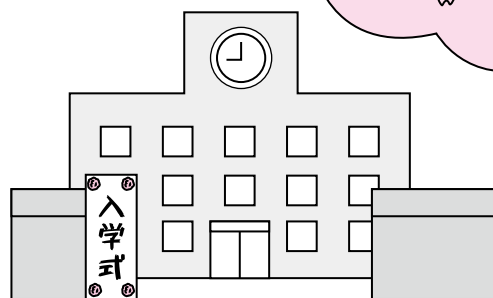

■小学校入学予定者

▶**対象** 令和3年4月に小学校入学を予定している幼児の保護者で、次の3つの要件を満たす人

- ①市内に住んでいる(1月31日(日)現在)
- ②申請時に生活保護を受給していない
- ③次の認定基準に該当

令和2年度市民税所得割課税額(住宅ローン控除・寄附金控除などの税額控除適用前の額)が基準額(右表)以下の世帯。世帯の中に収入のある人が二人以上いる場合は、その額を合算します。	就学援助費の認定基準額	
	子どもの数*1	基準額
	1人	4万2,700円
	2人	6万4,000円
	3人*2	8万5,300円

※1…令和2年1月1日現在で15歳以下の子どもの人数
※2…4人以上は、3人の基準額に1人当たり2万1,300円を加算

・病気、事故、災害、失業などで、子どもの教育費に困っている世帯

▶**支給額(定額)** 4万600円

▶**申込み** 2月1日(月)～15日(月)に直接、同課へ所定の申請書を提出してください。

——申請書は同課で配布する他、市ホームページでダウンロードもできます。なお、市立小・中学校、幼稚園、保育園、こども園では受け付けません。郵送も受け付けませんので注意してください。

▶**結果通知と給付** 認定・不認定に関わらず3月初旬に結果を通知し、認定者に3月下旬に給付金を支給する予定です。

■中学校入学予定者

▶**対象** 令和3年4月に中学校入学を予定している小学6年生の保護者で令和2年度就学援助費を受給している人

——中学校入学予定者で、国立や私立小学校へ通う児童は対象外です。

▶**支給額(定額)** 4万7,400円

▶**申込み** 今年度の就学援助費を受給している保護者に、支給しますので申請は不要です。今年度の受給申請をする場合は、2月26日(金)までに申請してください。辞退する場合は、同課に辞退届の提出が必要です(詳細は、2学期分の支給通知に同封します)。

▶**給付** 対象者に3学期の給付と合わせて支給します。

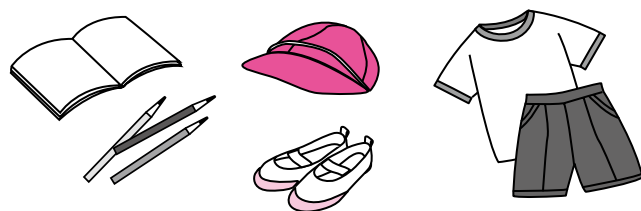

注意事項

- ◇給付後に市外へ転出される場合、原則として返還は求めませんが、転出先市町村へ給付済みの旨を通知します。
- ◇来年度の就学援助費受給を希望する人は、来年度当初(5・6月予定)に改めて申請が必要です。なお、今回の申請で認定となり既に新入学学用品費の給付を受けている場合は、来年度の就学援助費のうち新入学学用品費

は支給しません。また、今回の申請で認定されなかった人で、来年度の当初申請で認定となった場合は、1学期分の給付費に新入学学用品費を含めて9月に支給します。

- ◇生活保護受給者で、保護費から入学準備金が支給される場合は、就学援助費では支給しません。

イコマニア



市民の皆さんが協働で行うイベントを「イコマニア」に認定。地元「いこま」をにぎわいのある楽しいまちにしましょう。

生駒の三酒蔵巡り

- ▼対象 20歳以上
- ▼定員 各20人(抽選制)
- ▼申込み・問合せ 各コースの申込締切日(必着)までに、はがきかメールに参加者全員の住所・氏名・年齢・当日連絡のとれる電話番号・コース名を書いて、生駒市観光協会事務局(〒630-0288、観光振興室内、内線327、ikoma-kankou@city.yikoma.nara.jp)
- 中本酒造店コース(約4km)
- ▼とき・ところ 2月12日(金) 13時学研北生駒駅出発(受付は12時30分から)、15時40分頃中本酒造店解散
- ▼内容 国宝長弓寺本堂と3つの塔頭寺院(薬師院、円生院、法華院)のご本尊を参拝した後、銘酒「山鶴」の試飲で疲れを癒しませんか。
- ▼費用 300円(拝観料)
- ▼申込締切日 1月29日(金)

菊司醸造コース(約4km)

- ▼とき・ところ 2月18日(木) 13時秋の台駅出発(受付は12時30分から)、15時頃南生駒駅解散
- ▼内容 石福寺の歴史ある十三仏板碑から重要文化財の宝幢寺などを参拝後、観泉寺で生駒山の絶景を望みます。最後に菊司醸造で新酒の利き酒を堪能しませんか。
- ▼費用 無料
- ▼申込締切日 1月31日(日)
- 上田酒造コース(約5km)
- ▼とき・ところ 2月25日(木) 13時10分東生駒駅出発(受付は13時から)、15時20分頃上田酒造解散
- ▼内容 冬枯れの矢田丘陵の山道を散策しながら生駒山の遠望を楽しみます。無量寺に立ち寄った後、上田酒造で銘酒を味わいます。
- ▼費用 無料
- ▼申込締切日 2月1日(月)

宝山寺境内企画ツアー「ジツクリガイド」①

- ▼とき・ところ 2月17日(水) 10時宝山寺大鳥居出発(受付は9時45分から)、12時頃宝山寺解散

内容 「聖天さん」と呼ばれ親しまれている宝山寺を、ボランティアガイドが案内します。特定日しか公開されない重要文化財「獅子閣」も特別に拝観できます。

- ▼定員 20人(抽選制)
- ▼費用 500円(拝観料)
- ▼申込み・問合せ 1月29日(金)(必着)までに、はがきかメールに参加者全員の住所・氏名・年齢・当日連絡のとれる電話番号を書いて、生駒市観光協会事務局「宝山寺境内企画ツアー①」(〒630-0288、観光振興室内、内線327、ikoma-kankou@city.yikoma.nara.jp)
- 第14回育児サークル体験会
- ▼とき・ところ 2月3日(水) 10時〜11時30分、コミュニティセンター
- ▼内容 市内で活動する育児サークルの紹介や絵本の読み聞かせ、手遊びなどの体験会です。気軽に参加してください。
- ▲詳しくはこちら
- ▼定員 親子20組(申込順) — 託児はありません。プレママ(妊婦)も参加できます。

東京2020 オリンピック聖火を 展示します

- ▶とき・ところ 2月2日(火)14:00~17:00、市役所1階ロビー
- ▶内容 東京2020オリンピック聖火リレーランタンに聖火を灯して展示します。
- ▶問合せ スポーツ振興課(内線664) — 「東京2020オリンピック聖火を活用した地方創生事業」に奈良県として応募・採択され行います。



Photo by Tokyo 2020

- ▼費用 無料
- ▼申込み・問合せ 1月13日(水)からメールに住所(町名まで)、氏名・ふりがな、電話番号、参加人数、子どもの年齢を書いて、いこま育児ネットの清水さん(☎090-4495-3841、ikoma_aikujinet@gmail.com、電話は平日10時〜16時)

ため池の水鳥を見に行こう

- ▼対象 市内に住むか市内へ通勤・通学している人(小学生以下は要保護者同伴)
- ▼とき・ところ 1月31日(日) 9時30分〜12時、集合は生駒駅南側ロータリー付近(小雨決行・荒天中止)
- ▼内容 マイクロバスで移動し、ため池に棲む美しい水鳥を観察。地域の自然環境について学びます。帰りには、住馬大社で参拝もします。
- ▼必要用品 防寒具、筆記用具、双眼鏡(持っている人だけ)
- ▼定員 10人(抽選制)
- ▼費用 300円
- ▼申込み 1月20日(水)(必着)までに、はがきかメールに住所、氏名・ふりがな、年齢、電話番号を書いて、エコネット「いこま」水鳥観察会(係)〒630-0142、北田原町1-548-1、econet@kcn.jp)
- ▼問合せ エコネットいこまの寺内さん(☎090-3704-9002、平日10時〜16時)

森で遊ぼう

「ぼうげんの森を作ろう」

▼対象 小学生以上で木を切
って遊んでみたい人(小学3
年生以下は要保護者同伴、
大人だけの参加も歓迎)

▼とき・ところ 2月14日(日)
9時～12時、南田原町池田
山林、集合は9時おまつの宮
(南田原町)

——雨天時は2月21日(日)に
延期します。

▼内容 矢田丘陵の里山で、
地形や自然を利用して自ら
遊びます。間伐材を使って自
分たちだけの秘密基地やベ
ンチを作るなど、みんなで自
由に楽しみましょう。

▼必要品 軍手、防寒着、雨具、
飲み物

▼定員 20人(申込順)

▼費用 無料

▼申込み・問合せ 1月17日
(日)からメールに参加者全員
の住所・氏名・ふりがな・年



自然のなかで楽しく遊ぼう

齢・連絡先を書いて、いこま
里山クラブの赤地さん(☎0
90・9160・7459、
✉kakachi@kcn.ne.jp)

イベント・講座



ファミリーアウトドア教室

▼対象 子どもとその保護者

▼申込み・問合せ 1月13日
(水)9時から電話で生駒山麓
公園(☎73・8880)

秘密基地づくり上級編

▼とき・ところ 2月6日(土)
27日(土)、①10時～12時30分
②14時～16時30分、同園野
外活動センター

▼内容 のこぎりなどを使い、
秘密基地を作りましょう。火
の起こし方も学びます。

▼必要品 軍手

▼定員 各15人(申込順)

▼費用 大人2500円、中
学生以下1800円、3歳
未満600円(市外の人は
大人・中学生以下200円、
3歳未満100円増し)

天体観望編

▼とき・ところ 2月6日(土)
27日(土)、18時30分～19時30

分、同園ふれあいセンター
——終了後、公共交通機関
はありませんので車で来場
してください。

▼内容 親子で冬の天体観望
をしませんか。「星空案内人」
が皆さんを星空の世界へ案
内します(曇天時用のプログ
ラムも用意しています)。

▼定員 各20人(申込順)

▼費用 大人1400円、中
学生以下800円、3歳未
満200円(市外の人は3
歳以上200円、3歳未満
100円増し)

山ろくキッズ スプリングキャンプ

▼対象 小学生

▼ところ 生駒山麓公園

▼内容 仲間と野外料理や探
検、工作、アウトドアアクテ
ィビティに挑戦。子どもたち
の自主性や協調性を育いま
す。

▼定員 各48人(抽選制)

▼申込み・問合せ 2月17日
(水)(必着)までに、はがきに住
所、氏名、性別、学年、電話番
号、希望コースの日時を書い
て、同園「スプリングキャン
プ」係(〒630-0243、

俵口町2088、☎73・88
80)

——1枚のはがきで、最大3
人まで申し込めます。複数枚
の応募は無効です。

キャンプ1泊2日

▼とき 3月25日(木)13時～26
日(金)12時、3月28日(日)13時
～29日(月)12時、4月1日(木)
13時～2日(金)12時

▼費用 1万1000円(食
費など全て含む)

デイキャンプ

▼とき 3月31日(水)10時～16
時、4月4日(日)10時～16時

▼費用 4200円(食費な
ど全て含む)

ミュージアム講演会

▼とき・ところ 1月23日(土)
14時～15時30分、生駒ふる
さとミュージアム

▼内容 上牧町教育委員会文
化財専門員の関川尚功さん
による講演会「生駒の古墳
と墳墓」。本市の南部地域に
は竹林寺古墳などの古墳や、
行基・忍性や美努岡万など、
歴史上知られた人々の墓が
あります。忍性墓の発掘調査
や墳墓の様子などから、時代
背景と人物像を話します。

▼定員 24人(申込順)

▼費用 600円(生駒歴史
文化友の会会員は500円)

▼申込み・問合せ 1月13日
(水)～22日(金)に氏名、連絡先
を明らかにして、電話かフ
ァクス、メール、直接、同ミ
ュージアム(☎71・7751、
☎71・7752、✉info@iko
na-museum.jp)

生駒の歴史と文化入門講座

▼とき・ところ 1月15日(金)
14時～15時30分、生駒ふる
さとミュージアム

▼内容 生駒市文化財保護審
議会会長の今木義法さん
による講座「行基千年忌と大
和・河内の郷墓」。行基千年忌
に東大寺で執り行われた法
要と、各地の郷墓に建立され
た記念碑について学びます。

▼費用 500円(生駒歴史
文化友の会会員は400円)

▼定員 24人(申込順)

▼申込み・問合せ 1月13日
(水)～14日(木)に氏名、連絡先
を明らかにして、電話かフ
ァクス、メール、直接、同ミ
ュージアム(☎71・7751、
☎71・7752、✉info@iko
na-museum.jp)

ふるーらむ 庭木の管理講習会

▼対象 市内に住むか市内へ通勤・通学する人

▼とき・ところ 2月7日(日) 10時～12時、花のまちづくりセンターふるーらむ

▼内容 緑の相談員の中川育男さんによる庭木の管理講習会

▼必要品 防寒着

▼定員 20人程度(抽選制、初めての人を優先)

▼費用 無料

▼申込み・問合せ 1月24日(日)(必着)までに、はがきか電話、ファクス、メールで住所、氏名・ふりがな、日中連絡のつく電話番号を明らかにして、「庭木の管理講習会」係(〒630-0122、真弓1丁目11-16、☎70・0187、☎70・0287、✉hanama_chi@city.ikoma.lg.jp)

オンラインでお父さんと かわいいデコずし作り

▼対象 市内に住むか市内へ通勤している父親と子ども

▼とき 1月30日(土)10時30分～12時30分



かわいいデコずしを作りませんか

▼内容 オンラインビデオ会議システム「Zoom」を使って、自宅でかわいい動物の入ったいなりずしとバラの花柄の巻きずしを作ります。

▼必要品 食材(詳細は参加者にお知らせ)

▼定員 8組(抽選制)

▼費用 一組500円

▼申込み・問合せ 1月18日(月)(必着)までに市ホームページの申込フォームから男女共同参画プラザ(☎75・0237)

生駒市日本画協会 第29回新春展と作品募集

▼とき・ところ 2月3日(水)～7日(日)、10時～17時(7日は15時まで)、芸術会館美楽来

——公共交通機関を利用してください。

▼内容 日本画・水墨画・墨彩画の絵画展

▼費用 無料(申込不要)

▼問合せ 同協会事務局の山本さん(☎78・5458)

▼作品募集

▼対象 18歳以上

▼内容 新春展に展示する日本画・水墨画を募集します。

——サイズは、8号～50号の作品。ガラスを使用せず額装と軸装で吊り紐を付けてください。応募は一人1点、20号以下は2点出品できます。

▼費用 一人1000円

▼申込み 1月16日(土)(必着)までに、はがきに住所、氏名、電話番号、技法、号数、画題を書いて、同協会事務局の山本薫さん(〒630-0111)

2、鹿ノ台東1丁目2-13)

ガールスカウト奈良県第22 団バレンタインイベント

▼対象 年中児に当たる女兒～小学6年生の女兒とその保護者

▼とき・ところ 2月11日(祝) 9時30分～12時、南コミュニティセンターせせらぎ

▼内容 ゲームをしてお菓子をゲットしましょう。ハートのバッグも作ります。

▼費用 無料(要事前申込)

▼申込み・問合せ 2月1日

消費生活講演会 「だまされへんぞ」

▼対象 市内に住むか市内へ通勤・通学している人

▼とき・ところ 2月6日(土)13時30分～16時20分(開場は13時)、コミュニティセンター

——公共交通機関を利用してください。

▼内容 食品問題評論家の垣田達哉さんによる「本当に大丈夫? 食の安全」テレビじや話せない食の真実」の安全や食品表示の現状と課題を解説します。また、奈良県警察が特殊詐欺被害の現状手口を紹介。奈良県くらしの安全・安心サポーター「グループあんあん」による



垣田達哉さん

寸劇も行います(いずれも手話通訳要約筆記あり)。

▼定員 120人(当日先着順)

▼費用 無料

▼問合せ 消費生活センター(☎72・1100)

空き家セミナーと 個別相談会

▼対象 市内に住むか市内に空き家を持っている人

▼とき・ところ 2月6日(土) ①13時～14時 ②14時10分～16時10分、たけまるホール

▼内容 ①空き家セミナー：NPO法人空き家コンシェルジュによる講演と「いこま空き家流通促進プラットホーム」の紹介

②空き家相談会：空き家全般の相談。プラットホームの利用申し込みもできます(市内の空き家限定)。

▼定員 ①30人(当日先着順) ②12組(申込順)

▼費用 無料

▼申込み・問合せ 1月13日(水)～2月3日(水)に電話か直接、都市計画課住宅政策室(内線564)

第30回ちびっこ文化祭

▼**ところ** たけまるホール

▼**必需品** 参加票(参加票は生涯学習施設にあるチラシの他、市ホームページからもダウンロードできます)

▼**費用** 無料(申込不要)

▼**問合せ** 生涯学習課(内線647)

▼**絵画・習字の作品展示**

▼**とき** 2月13日(土)13時～17時、14日(日)9時～16時

▼**体験ブース**

▼**とき** 2月14日(日)9時～17時

▼**内容** 「みんな仲良しいこまっ子」をテーマに、本の読み聞かせや工作、ゲームを楽しみましょう。

— 詳しくはチラシか市ホームページをご覧ください。

「いこまっ子教室」 「作って遊ぼう」

▼**対象** 市内に住む小・中学生

▼**ところ** ディアーズコープ いこま

▼**とき・内容**

① 1月16日(土)：落ち葉のしおり作り

② 2月20日(土)：折り紙で作る

おひなさま

③ 3月20日(土)：竹で作る音の出るおもちゃ「リズムミカー」

— 時間はいずれも10時～15時です。内容を変更する場合があります。

▼**費用** 各100円(申込不要)

▼**問合せ** いこま自然塾の川崎さん(☎090・3995・6246)

スポーツ



居合道の会員を募集

▼**対象** 古武道(無外流・抜刀術)に興味があり、健康を維持したい高校生以上

▼**練習のとき・ところ** 毎週水曜・金曜日の19時～21時、主に生駒市体育協会滝寺S.

C. 武道館(見学は随時受け付けます)

▼**問合せ** 日本居合道連盟生駒支部の田中さん(☎090・9099・8562)

— 詳しくは同連盟のホームページをご覧ください

ご覧ください



▲詳しくはこちら

自主学習グループ



ヨガで心身共に健康に

▼**とき・ところ** 2月10日(水) 9時30分～11時、北コミュニティセンターIISTAはばたき

▼**内容** 託児付きなので育児中のママも参加できます。

▼**必需品** タオル、飲み物、ヨガマット(バスタオルでも可)、バランスボール(レンタル200円)

▼**定員** 15人(申込順)

▼**費用** 無料(託児は一人500円)

▼**申込み・問合せ** 1月20日(水)～2月9日(火)に電話かメールでミラクルキュートの高長さん(☎080・9742・8120、✉hyh2004@au.com)

▼**楽しい英語学習無料体験会**

▼**とき・ところ** 1月22日(金) 17時～19時、たけまるホール

▼**内容** ネイティブの英語講師との楽しい中級英語学習

▼**必需品** 筆記用具

▼**定員** 8人(申込順)

▼**申込み・問合せ** 1月13日(水)～21日(木)に電話かメールでIKOMA E.S.S.の中脇さん(☎080・3779・7756、✉nidesjupiter@gmail.com)

▼**心にしみるシャンソンを!**

▼**とき・ところ** 1月19日(火) 13時～15時、たけまるホール

▼**内容** 「ラ・ノビア」など、懐かしい曲を歌いましょう。

▼**費用** 無料(申込不要)

▼**問合せ** ルミエールの会の川野さん(☎0742・464875)

▼**第16回新春洋らん展示会**

▼**とき・ところ** 2月5日(金)～7日(日)、10時～16時(5日は11時から、7日は15時30分まで)、芸術会館美楽来

▼**内容** 会員が一年間丹精込めて育てた洋らんの展示

▼**費用** 無料(申込不要)

▼**問合せ** らん・咲く会の福村さん(☎74・5614)

▼**50才からのストレッチ**

▼**とき・ところ** 2月9日(火) 9時30分～11時、南コミュニティセンターせせらぎ

▼**内容** コロナの自粛で運動不足になった体をほぐしませんか。

▼**必需品** タオル、飲み物、ヨガマット(バスタオルでも可)

▼**定員** 20人(申込順)

▼**費用** 無料

▼**申込み・問合せ** 1月13日(水)～2月8日(月)に電話でスマイルキュートの勝部さん(☎080・3639・2424)

▼**シャンソン無料講習会**

▼**とき・ところ** 2月5日(金) 12時30分～14時30分、図書会館(申込不要)

▼**内容** 初めての人でもシャンソンを楽しく歌えます。

▼**必需品** 筆記用具、飲み物

▼**問合せ** ローズレの江口さん(☎78・9670)

▼**「叙情曲そよかぜ」の体験**

▼**とき・ところ** 2月10日(水) 10時～12時、図書会館

▼**内容** 広く愛されている叙情曲・愛唱歌の公開学習

▼**費用** 無料(申込不要)

▼**問合せ** 叙情曲そよかぜの長田さん(☎20・4448)

民舞無料講習会

▼とき・ところ 1月20日(水) 10時30分～12時、たけまるホール(申込不要)

▼内容 民謡や演歌に合わせて踊りませんか。

▼必需品 タオル、飲み物

▼問合せ 生駒民舞友の会の森さん(☎77・8962)

ジャズダンスを楽しもう

▼とき・ところ 1月16日(土) 10時～11時30分、北コミュニティセンターIISTAはばたき

▼内容 60分のストレッチと30分のジャズダンスをいっしょに楽しみませんか。

▼必需品 タオル、飲み物、上靴、敷物(持っている人だけ)

▼費用 無料(申込不要)

▼問合せ ぐるーぷE☆Zの岩田さん(☎080・4566・0590)

生駒アートフレンズ写真展

▼とき・ところ 1月20日(水)～24日(日)、9時～17時(20日は12時から、24日は16時まで)、芸術会館美楽来

▼内容 サークルメンバーの

シーズンベスト作品を展示します。

▼費用 無料(申込不要)

▼問合せ 生駒アートフレンズサークルの長崎さん(☎090・1489・0405)

社交ダンスの体験学習会

▼とき・ところ 1月17日(日) 9時30分～11時30分、図書会館

▼内容 初めて社交ダンスをする人も楽しめる体験学習会です。

▼必需品 ダンスシューズ(上靴でも可)

▼費用 無料(申込不要)

▼問合せ 生駒ダンス「さくらんぼ」の佐藤さん(☎78・5357)

光と影のパフォーマンス

▼とき・ところ 2月3日(水)～7日(日)、10時～17時(3日は13時から、7日は16時まで)、芸術会館美楽来

▼内容 心に響く被写体を撮った写真の展覧会を行います。

▼費用 無料(申込不要)

▼問合せ 新婦人写真教室の楠本さん(☎74・3151)

健康



もしかして、控えていませんか？がん検診

▼問合せ 健康課(☎75・1002)

▼個別のがん検診は2月28日(日)までに受診してください

▼受診方法 指定医療機関で事前に予約をしてから、「令和2年度生駒市がん検診受診券」を持参し受診してください。

▼注意 大腸がん検診は2回分の便を2月28日(日)までに医療機関に提出できるように受診してください。

▼がん検診無料クーポン券の有効期限は2月28日(日)まで

対象者には乳がん、子宮頸がん検診の無料クーポン券を、赤色の封筒で令和2年4月下旬

乳がん無料クーポン対象者

年齢	生年月日
41歳	昭和54年4月2日～55年4月1日

子宮頸がん無料クーポン対象者

年齢	生年月日
21歳	平成11年4月2日～12年4月1日

旬に郵送しています。

— 予約が埋まる場合があるので早めに受診してください。

▼必需品 各種無料クーポン券、令和2年度生駒市がん検診受診券

▼注意 集団検診と個別検診は、受診方法が異なるので、確認して受診してください。

生駒市立病院のオンライン無料医療講座

▼とき・内容

◇1月18日(月)：小児科主任部長の宮崎敬士さんの講演「小児の便秘」たかが便秘されど便秘〜」

◇1月26日(火)：産婦人科医師の佐本玲子さんの講演「更年期産婦人科受診を考えるのは、どんなとき？」

◇2月5日(金)：退院調整看護師の宅見あゆみさんの講演「当院で行っている入退院支援について」

— オンラインビデオ会議システム「Zoom」を利用。時間はいずれも14時～15時です。

▼申込み・問合せ 各回前日15時までに同院ホームページの申込みフォームから同院医療講座係(☎72・1111)

— 受講には、申込後に発行するIDとパスワードが必要です。

「減らSO倶楽部」生活習慣病予防基本編

▼対象 市内に住み、3回の講座に参加できる人

▼ところ セラビーいこま

▼内容・とき とりすぎが気になる3つのS(砂糖、塩、脂肪)についてバランスよく食べるための知識が得られる講座です。生活習慣病やフレイルの予防などについても学びます。

◇2月8日(月)：こんなにやっこしい!?油と健康(病気)の関係

◇2月10日(水)：糖分・糖質・炭水化物 本当にとりすぎなの？

◇2月17日(水)：こんなに大問題!減塩のホントの理由

— 時間はいずれも9時30分～12時です。

▼必需品 筆記用具

▼定員 20人(申込順)

▼費用 200円

▼申込み・問合せ 1月13日(水)から電話で健康課(☎75・1002)

福祉



RAKURAKUはうす
の無料太極拳教室

▼対象 市内に住むおおむね60歳以上

▼とき・ところ 1月21日(木) 14時～15時30分、RAKURAKUはうす

▼内容 ゆったりとした動きで体に負担がかららない健康法「太極拳」で全身運動を行います。

▼必要用品 タオル、上靴、飲み物

▼申込み・問合せ 1月13日(水)～20日(水)に電話か直接、RAKURAKUはうす(☎73・87778、10時～16時)

自立支援医療費受給者証(精神通院)の継続申請

▼対象 精神通院の継続申請を希望する人で受給者証の有効期間の終了日が期間満了の3か月前から満了後1か月以内に該当する人

——新型コロナウイルス感染症対策に伴う延長措置対象(受給者証に記載されている有効期間終了日が令和2年3月1日～令和3年2月28日)の人は延長後の有効

▼申込み・問合せ 郵送か直接、同課(〒630-028

期間の終了日を基準にしてください。

▼必要用品 申請書、健康保険証の写し(同一保険の人全員分)、同意書、受給者証の写し、印鑑、指定の診断書(必要人だけ)

——自立支援医療と精神障害者保健福祉手帳を診断書で同時に申請する場合は、必要品が異なることがありますので、問い合わせください。申請書などの様式は障がい福祉課窓口で配布する他、市ホームページからダウンロードもできます。

▼申込み・問合せ 1月20日(水)(必着)までに、はがきか電話、ファクス、メールで住所、氏名、生年月日、障がいの有

——今年度に福祉センターが開く各種教室に未参加の人を優先します。

▼ところ 福祉センター

——生駒駅・東生駒駅から無料送迎バスがあります。

▼申込み・問合せ 1月20日(水)(必着)までに、はがきか電話、ファクス、メールで住所、氏名、生年月日、障がいの有

8、☎74・1600、内線794)

福祉センターの短期教室

▼対象 市内に住む、心身障がい者(国が指定する難病含む)か60歳以上(令和3年1月1日現在)

無、難病名、電話番号、希望する教室名を明らかにして、福祉センター(〒630-010221、さつき台2丁目6-1、☎73・07000、☎73・0294、✉fukusi-center@kcr.jp)

▼アロマキャンドル教室

▼とき 2月10日(水)13時30分～15時30分

▼内容 アロマオイルを入れた器にプリザーブドフラワーを飾り付けて、アロマキャンドルを作ります。

▼定員 10人(抽選制)

▼費用 1200円

▼定員 10人(抽選制)

▼費用 2300円

▼内容 小瓶にプリザーブドフラワーと特殊なオイルを流し入れて、ハーバリウムを作ります。

▼定員 10人(抽選制)

土井ちゃん& さえもののトレイルランニング教室



山道など未舗装路を走る「トレイルランニング」はランニング人気もあり、競技人口が増えています。走り方やマナーについて学び、トレイルランニングを始めてみませんか。

- ▶対象 10kmを1時間程度で走れる人
- ▶とき・ところ 2月20日(土)10:00東生駒駅出発(集合は9:45)、15:00東山駅到着
- ▶内容 トレイルランニングで日本トップクラスの実力を持つ土井陵さんと恵中彩恵さん。アスリートに矢田丘陵を案内してもらいながら、走り方や水分補給の方法などを学びます。
- ▶コース 東生駒駅→檜木峠→子どもの森→東明寺→矢田寺→国見台展望台→東山駅
- ▶定員 男性15人、女性15人(申込順)
- ▶費用 500円
- ▶申込み・問合せ 1月13日(水)からメールに住所、氏名、年齢、電話番号を書いて、スポーツ振興課(内線664、✉sports@city.ikoma.lg.jp)

指導者紹介

土井陵さん(土井ちゃん)

2015年に比叡山インターナショナルや上州武尊トレイルなどで優勝。日本で最も活躍した選手に贈られる日本トレイルランナーオブザイヤーを同年に受賞する。



恵中彩恵さん(さえもん)

2010年トレイルランニングを始める。2018・2019年にNEW YEAR TRAIL KUMAYAMAで2連覇。さまざまな大会で優勝、入賞を受賞している。



色とりどりの花ですてきなインテリアを作りましょう

**精神障がい
ピアサポーター電話相談**

- ▼**とき** 1月24日(日)、2月28日(日)、3月28日(日)、14時～16時
- ▼**内容** 本市のピアサポーター養成講座の受講を修了した精神障がいのある当事者グループ「ピアスマイルいこま」による電話相談。同じ障がいのある人の話や悩みごとを聞きます。気軽に相談してください。

- ▼**相談専用ダイヤル** ピアスマイルいこま ☎080・6225・0780

- ▼**問合せ** 地域活動支援センター コスモールいこま ☎73・0900

介護予防教室

- ▼**対象** おおむね65歳以上の高齢者やその家族、介護予防に関心のある人

- ▼**とき・ところ** 3月31日(水)までの月曜～金曜日、9時～16時(1回2時間程度)、東生駒地域包括支援センター

- ▼**内容** 新型コロナウイルス感染症予防のためDVDを使って、口腔ケアや認知症について学びます。

- ▼**必需品** 介護予防手帳(持っている人だけ)

- ▼**定員** 各4人(申込順)

- ▼**申込み・問合せ** 1月13日(水)から参加を希望する日の前日までに電話で同センター ☎75・3367、平日9時～16時

**日常生活自立支援事業
生活支援員基礎研修**

- ▼**対象** 認知症や知的障がい、精神障がいなどで判断能力が十分でない人へ、さまざまな支援を行う生活支援員として活動を希望する人

- ▼**とき・ところ** 2月10日(水)13時30分～16時30分、福祉センター

- 生駒駅と東生駒駅から無料送迎バスがあります。

- ▼**内容** 生活支援員に必要な基礎知識を学び、登録後に福祉サービスの利用手続きの援助や日常生活に必要な金銭管理などの支援を行います(受講者には修了証を交付します)。

- ▼**必需品** 筆記用具

- ▼**定員** 20人(抽選制)

- ▼**費用** 無料

- ▼**申込み・問合せ** 1月20日

今月の注目市政情報



Pick Up News

**市内2か所に
サテライトオフィスがオープン
ロゴマークを贈呈しました**



(左から) 領家地域活力創生部長、(株)袴田興産 福山さん、村上社長、(株)アイ・ディ・オー長谷川社長、小紫市長

市外の事業者が市内にサテライトオフィスを開設・運営する費用の一部を補助する「サテライトオフィス等開設支援事業

補助金」を9月に創設しました。同補助金の一次募集に応募し2社を対象事業者に決定。11月にサテライトオフィスを開設しました。各社には「IKOMA Satellite Office」ロゴを贈呈しました。

本市では、今後も企業が実施する分散勤務やテレワーク環境を支援し、職住近接の多様な働き方を促進するための取組を進めます。

対象事業者・業種・開設場所

- ◇(株)アイ・ディ・オー(工作機械、工具販売・修理・製造)…東菜畑
- ◇(株)袴田興産(不動産業)…俵口町

- ▶**問合せ** 商工観光課(内線328)

子育て・教育



**幼稚園預かり・認可外保育
施設利用料の無償化手続き**

幼児教育・保育の無償化を利用するには、手続きが必要です。

- (水)(必着)までに、はがきか電話、フックスで住所、氏名・ふりがな、生年月日、電話番号を明らかにして、生駒市権利擁護支援センター(〒630-0221、さつき台2丁目6-1、☎73・0780、☎73・0294)

- ▼**対象** 保育の必要性があり、4月から幼稚園・認定こども園・認可外保育施設等の預かり保育や一時保育、子育て援助活動支援事業を利用する人

- ▼**申込み・問合せ** 2月26日(金)までに子育てのための施設等利用給付認定申請書に個人番号確認書類・保育の必要性を認定するための書類を添付し、直接、こども課(内線774)

- 申請書は同課窓口で配布する他、市ホームページからダウンロードもできます。



▲詳しくはこちら

**「ちどりであそぼ」の
子育て講座**

- ▼**対象** 市内に住む就学前の乳幼児とその保護者

- ▼**とき・ところ** 2月18日(木)10時～11時、いちぶちどり保育園

- ▼**内容** 親子でひな人形を作ります。

- ▼**定員** 3組(申込順)

- ▼**費用** 無料

- ▼**申込み・問合せ** 2月4日(木)10時から電話かフックスで子どもの氏名・年齢、電話・フックス番号を明らかにして、同園 ☎76・2400、☎76・2401

サンデーひろば

▼対象 市内に住む就学前の子ども(幼稚園・保育園に通う園児も参加可)とその保護者

▼とき・ところ 2月7日(日)、3月7日(日)、9時30分～11時30分

▼内容 園庭での遊びや保健師による子育て相談、保育士やボランティアによる手遊びなど

▼費用 無料(申込不要)

▼問合せ 子育て支援総合センター(☎73・5582)、当日は、同園(☎74・5570)

お知らせ



けいはんな合同企業面接会

けいはんな学研都市に立地する企業を中心とした、ものづくり企業約20社の合同企業就職面接会です。

▼対象 仕事を探している人(新卒の人を除く)

▼とき・ところ 1月16日(土) 13時～16時、京都経済セン

ター(京都府京都市下京区)

▼問合せ けいはんな次世代産業人材活躍プロジェクト事務局(けいはんな学研都市推進機構内、☎0774・98・2230)

働き方改革に関する無料出張相談所

人事や労務管理といった働き方に関する相談に、奈良働き方改革推進支援センターの社会保険労務士が応じます。

▼とき・ところ 1月15日(金)、2月12日(金)、3月12日(金)、コミュニティセンター

——時間はいずれも13時～17時頃で、最大2時間です。

▼定員 各5人程度(事前申込者を優先)

▼申込み・問合せ 各回の前日までに電話かメールで氏名、参加希望日、電話番号を明らかにして、商工観光課(内線326、☎keizai@city.nara.lg.jp)

生駒市の元気企業ハローワーク就職面接会

市内の事業所8社程度が参加する合同就職面接会です。

▼対象 仕事を探している人

(新卒の人を除く)

▼とき・ところ 1月20日(水) 13時～16時、市役所大会議室

▼必要品 履歴書(市販の書式で可)、ハローワーク紹介状、必要に応じて職務経歴書

▼問合せ ハローワーク奈良(☎0742・36・1601)、自動音声案内に従い、「41#」を押ししてください、生駒市ふるさとハローワーク(☎73・1105)

緑ヶ丘・西菜畑町の各一部の地籍調査が完了

緑ヶ丘・西菜畑町の各一部地域について、奈良地方務局で登記の書き換えが完了しました。これに伴い、地籍調査の成果の写しを交付します。

▼手数料

◇地籍集成図：1枚500円



今回地籍調査が完了した区域

◇地積測量図(座標値つき)：1件500円

◇座標値(基準点)一覧表：1件(5点まで)500円

起業・経営全般に関する無料出張相談所

顧客管理や財務・会計といった経営に関するさまざまな相談に、(公財)奈良県地域産業振興センター奈良県よろず支援拠点のコーディネーターが応じます。

▼ところ イコマド

▼とき・テーマ

◇1月22日(金)：資金繰り

◇2月26日(金)：雇用・人材

◇3月26日(金)：起業

——時間はいずれも10時～18時頃で最大2時間です。

▼定員 各5人程度(申込順)

▼申込み・問合せ 各回の前日までに無料相談申込受付票に必要事項を書いて、電話かファクス、メール、直接、商工観光課(内線326、☎74・9100、☎keizai@city.yikoma.lg.jp)

——受付票は同課の窓口で配布する他、市ホームページ

からダウンロードもできます。

浄化槽は年1回の法定検査が必要です

浄化槽の管理者(使用者)には、年1回の法定検査の受検が浄化槽法で義務付けられています。

法定検査で、清掃と保守点検が適正に実施され、浄化槽の機能が維持されているかを総合的に検査します。法定検査をしないと、浄化槽の機能低下の発見が遅れ、悪臭などが発生し、近隣への迷惑につながることもあります。受検していない人は申し込んでください。

▼申込み・問合せ 電話で奈良県環境保全協会(☎0745・22・5161)

「ゆうドキッ!」放送中

奈良テレビ放送で毎週金曜日に放送している「ゆうドキッ!」。18時30分からは、県内各市の情報を紹介しています。

▼生駒市が紹介される1月の放送日 15・22日

▼問合せ 広報広聴課(内線224)

市内旅行会社やタクシース社で、お得に旅しませんか

市の助成金を活用して、市内の旅行会社やタクシース社が生駒の観光や商工を盛り上げるツアーを企画しています。各会社が企画したツアーへの参加や旅行プランの相談も可能。GOTOキャンペーンとも併用できます。生駒をお得に旅しませんか。

▼助成対象のツアー

◇6人以上が参加し、3月31日(水)までに催行する

◇市内の宿泊施設や観光施設を2か所以上利用する

◇観光バスやタクシース社を利用する

――補助金は市内旅行会社とタクシース社に交付します。

▼問合せ 商工観光課観光振興室(内線327)

介護保険

専任認定調査員の募集

▼対象 介護支援専門員(社会福祉士、介護福祉士、看護師、保健師のいずれかの資格と介護認定調査員の経験があり、自家用自動車を使用して業務ができる人)

市税コーナー

**1月は固定資産税・都市計画税第4期分
国民健康保険税第7期分の納付月
～納期限は2月1日(月)です～**

確定申告の社会保険料控除のために国民健康保険税納付資料が必要な人は問い合わせてください

昨年1～12月に納めた国民健康保険税は確定申告の社会保険料控除の対象です。国民健康保険税の納税義務者は世帯主ですが、確定申告では実際に納付した人が申告できます。納付の控え・口座引き落とし・納税通知書などを参考にして、申告書に記載してください。年金と違い証明書類の添付は不要です。

納付資料が必要な人は、国保医療課国保係に問い合わせてください。1月下旬から渡せる予定です。後期高齢者医療保険料は、国保医療課福祉医療係(内線788)に問い合わせてください。

☎国保医療課国保係(内線782)

**事業用資産を所有している人は、
固定資産税(償却資産)の申告が必要です**

市内で工場や商店などを経営している人が、その事業のために用いることができる機械・器具・備品などの事業用資産を所有している場合、固定資産税(償却資産)の課税対象になります。このような資産を所有している人は、2月1日(月)までに令和3年1月1日現在の所有状況を課税課へ申告してください。

☎課税課(内線387)

税目	月		
	1	2	3
	2段目は納期限の日、口座振替納付の振替日です。		
市・県民税(普通徴収)	今回は、ありません。		
固定資産税	4期		
都市計画税	2/1		
国保税(普通徴収)	7期	8期	9期
	2/1	3/1	3/31

市税の納付は安心、便利な口座振替納付をご利用ください。

▼勤務内容

居宅や施設、病院などを訪問し、介護認定調査を行い、調査票を作成します。

▼募集人数

若干名

▼勤務時間

随時、市内の居宅や施設、病院、市役所など

▼勤務開始時期

時間・日数は、相談に応じます。

▼選考方法

書類選考後、随時市役所で面接

▼申込み・問合せ

履歴書に写真を貼り、資格の証明書の写しを添えて、郵送か直接、介護保険課(〒630-0288、内線483)

――提出された履歴書は返却しません。詳しくは、同課で配布する募集要項かホームページで確認してください。

旧生駒町役場、公民館時代の情報を募集

生駒ふるさとミュージアムで行う企画展で、同役場の情報を募集します。

▼対象

◇昭和8年に建てられた旧生駒町役場の中の様子などが分かる写真や資料を持っているか記憶がある人

◇昭和34年に公民館へと転用

▼問合せ

1月31日(日)までに氏名、連絡先、情報の内容を明らかにして、電話かメール、直接、同ミュージアム ☎71-7751、✉info@ikoma-museum.jp

市民課の臨時受付

▼とき・ところ

1月24日(日)、2月14日(日)、8時30分～12時、市民課

▼取扱業務

マイナンバーカードの申請・受取、申請に必要な写真撮影(無料)、電子

証明書の更新、住所の異動届、各種証明書の交付など

▼必要品

本人確認書類、マイナンバーカード(電子証明書の更新の場合)

■マイナンバーカードの受取

必ず本人が市民課窓口に来てください。

――15歳未満の人や成年被後見人はその法定代理人が同行してください。

▼必要品

交付通知書(はがき)、本人確認書類、通知カード、住基カード(ある人だけ)、1枚目のマイナンバーカード(更新の場合)

▼問合せ

同課(内線307)

学校給食用物資納入業者登録申請を受付します

学校給食センターが発注する学校給食用物資を納入するために必要な登録申請を受け付けます。今回は、令和3年度から2年度有効となる更新年度の申請です。

▼提出書類

- ◇学校給食用物資納入業者登録申請書など指定する書類
- ◇食品衛生監視票の写し
- ◇営業許可証の写し(営業に關し法令上の許可または認可を必要とする場合)
- ◇最新の納税証明書の写し
- ◇商業登記簿謄本の写しか破産宣告などを受けていない証明書の写し
- ◇印鑑証明書の写し
- ◇施設の所在図と施設の平面図など
- ◇その他必要とする書類

添付する証明書類は、申請書提出日前から3か月以内に発行されたものに限り、申請要領や指定の様式は学校給食センターで配布する他、市ホームページからもダウンロードできます。

▼申込み・問合せ 1月18日

(月)2月5日(金)に必要書類を直接、同センター(☎73・3141)

阪奈中央地域包括支援センター職員を募集

▼募集職種 社会福祉士

▼勤務内容 地域支援事業などに携わります。

▼勤務場所 同センター(俵口町)

勤務時間や給料など詳しくは同センターに問い合わせてください。

▼募集人員 1人

▼申込み・問合せ 同センター(☎73・9448)

遊休農地を利用して野菜を作りませんか

耕作されていない遊休農地を菜園として管理・耕作したい人を募集します。

▼対象 非農家で適切に農地の維持管理ができる人が団体(法人を含む)

▼場所 農業者から貸出の申し出があった登録農地(1月6日現在で高山・南田原・小平尾、西畑、大門、壱分)

▼利用期間 最長5年(1年ごとに更新。貸出農家の意向で短縮される場合あり)

費用 無料

▼申込み・問合せ 農林課で随時、事業概要と注意事項などの説明・面談をします。

その後、各自で現地を調査し、利用希望者登録申込書と管理計画書を直接、同課(内線337)

新たに農地の貸出を希望する農家の人も随時募集しています。詳しくは問い合わせてください。

ふるさと納税の返礼品協力事業者を募集します

ふるさと生駒応援寄附(ふるさと納税)の返礼品として、地元経済の活性化につながる商品やサービスを提供しませんか。登録した返礼品はふるさと納税パンフレットやポータルサイト(ふるさとチョイス、楽天ふるさと納税)などに掲載します。

▼対象 法人や個人事業者

▼商品などの主な登録条件

◇本市内で生産・製造・加工している

◇本市内で行うサービス

◇本市にちなんだ商品

――登録条件など詳しくは「ふるさと生駒応援寄附協力事業者募集要領」で確認してください。同要領は行政経営課窓口で配布する他、市ホームページからもダウンロードできます。

▼申込み・問合せ 2月5日(金)(必着)までに郵送か直接、同課「ふるさと生駒応援寄附」係(〒630-0288、内線289)

自主学習グループ新規登録団体を募集

自主学習グループは自発的に学習するグループで、学んだ知識や技術を広く市民に還元することを目的としています。

学習内容は、音楽、絵画、文芸など幅広いジャンルです。「生駒市自主学習グループ連絡会」に所属し、分野を越えての交流や自主学習グループの育成と本市の生涯学習の振興を目指し、自主学習グループの一員となって活動しませんか。

▼登録資格 次の①～③の全てに当てはまる団体

①生涯学習活動に深い理解と熱意があり、学習成果を市民に還元できる

②本市住民または、本市に通勤・通学する会員5人以上

で構成され、そのほとんどの人が常時学習会などに参加できる

③学習活動を年6回以上行い、常時市民に公開・発表できる

――講師が中心となって活動している団体、講師が会員個人から月謝を取って指導している団体、奈良県や本市など行政から補助金を交付されている団体、スポーツ団体、営利活動を目的とする団体、特定の宗教・政治活動を支援する団体は登録できません。

▼登録方法・問合せ 4月からの登録を希望する団体は、2月1日(月)～26日(金)、それ以降で令和3年度中に登録を希望する団体は、4月1日(木)～11月30日(火)に、申請書類一式を生涯学習推進連絡会事務局(生涯学習課内、内線646)

――申請書類は同課窓口で配布する他、市ホームページからダウンロードもできます。審査で適正と認められれば登録となります。次年度以降に更新する場合も同様の審査を行った後に登録となります。

意見を募集します

▼閲覧期間・意見の募集期間
1月13日(水)～2月12日(金)

▼閲覧場所 市役所の市政情報コーナーや主な公共施設

▼意見の提出方法 意見を提出できる人や提出方法は、配布書類か市ホームページをご覧ください。

▼その他 意見の内容は、住所・氏名などを除き公表する場合があります。なお、個別の回答は行いません。

▼生駒市民が選択する市民活動に対する支援に関する条例を廃止する条例(案)
制度開始から10年を迎え、多くの市民の皆さんに支援していただいた「マイサポート制度」。市民活動を取り巻く状況が変化し、制度制定時とは違った環境で新たな公助への支援が求められる現状を考慮した結果、同制度に係る条例を廃止する条例(案)を作成し



意見を提出して市政に参加してみませんか

ましたので、意見を募集します。

▼問合せ 市民活動推進センターからポート(☎75・6000)

生駒市水道事業ビジョン(案)

水道事業の現状と課題を明確にし、目指すべき将来像を描いて、その実現のための方針や施策を定める「生駒市水道事業ビジョン(案)」を作成しましたので、意見を募集します。

▼問合せ 上下水道部総務課(☎79・2800)

生駒市耐震改修促進計画(案)

地震時に住宅・建築物の被害の軽減を図り、計画的・総合的に建築物の耐震化を推進するために策定した「生駒市耐震改修促進計画(案)」を作成しましたので、意見を募集します。

▼問合せ 建築課(内線595)

放送大学の学生を募集

テレビやインターネットで心理学・福祉・経済・歴史など幅広い分野を学べる通信制の大学です。学位取得、キャリアアップなどを目指す人をサポート

トします。

▼対象 満15歳以上(大学卒業を目指す全科履修生は満18歳以上で大学入学資格のある人)

▼申込み 2月28日(日)まで(第1回)、3月1日(月)～16日(火)(第2回)(必着)に所定の用紙に必要事項を書いて、郵送で同大学本部(〒261-8686、千葉市美浜区美浜郵便局私書箱5号)——同大学ホームページからも出願できます。

▼資料の請求・問合せ 同大学奈良学習センター(☎0742・207870)

あなたの一票が決まる「市民推薦」職員表彰

本市は、功績があり、他の職員の模範となるような職員や部署に、職員表彰を行っています。職場や地域で活躍する職員の取組から、1つを選んで投票してください。多くの票を得た職員を取組を市民推薦賞として表彰します。

▼投票期間・場所 1月20日(水)～2月2日(火)、8時30分～17時15分、市役所1階(閉



市民推薦賞を投票で決めませんか

庁日は除く)——市ホームページからも投票できます。

▼職員表彰式の参加者を募集 皆さんの投票で決まる「市民推薦賞」を含む職員表彰式を行います。

▼とき・ところ 2月18日(木)9時30分～11時、市役所4階大会議室

▼定員 20人(申込順)

▼申込み・問合せ 1月20日(水)～2月15日(月)に電話かメールで住所・氏名を明らかにして、人事課(内線243、jijini@city.koma.lg.jp)

20歳になったら国民年金

国民年金は日本国内に住む20歳以上60歳未満の全ての人加入する制度です。

▼年金の被保険者の区分
◇第1号被保険者：自営業者、農林漁業者、学生、フリーター

◇第2号被保険者：会社員・公務員など(厚生年金、共済

組合加入者)

◇第3号被保険者：第2号被保険者に扶養されている配偶者
——第1号被保険者には、20歳になってからおおむね2週間以内に日本年金機構から「国民年金加入のお知らせ」と納付書などが送付されます。年金手帳は別途送付されるので、たいせつに保管してください。

▼保険料の納付 届いた納付書で金融機関、郵便局、コンビニエンスストアなどで毎月の保険料を翌月末までに納めてください(口座振替やクレジットカード払いを希望する場合は、要申込)。口座振替には早割制度があります。一定期間分の保険料をまとめて納める前納制度を利用すると割引が適用されます。

▼納付が困難な場合 学生には在学期間中の保険料の納付が猶予される学生納付特例制度が、学生以外の人には納付猶予制度(50歳未満の人)や保険料免除制度があるので手続きしてください。

▼問合せ 高齢施策課庶務年金係(内線764)



あすか野防犯防災会の皆さん

児童の登下校見守り活動や自主防災パトロール活動に取

文部科学大臣表彰
おめでとうございませ

キラリ
生駒
びと

このコーナーでは、本市が募集したポスターや標語の入選作品、各種大会やコンクールに市を代表して出場する市民などを紹介します。

▼問合せ 同課(内線567)

図書は、都市計画課で縦覧できます。

生産緑地地区(老分町、北田原町、東生駒1丁目、山崎町の各一部)を変更する都市計画を決定しました。

大和都市計画生産緑地
地区を変更しました

り組まれるなど、長年にわたり学校安全の普及・発展に尽力された功績を讃え、文部科学大臣表彰を受賞されました。

▼問合せ 教育総務課(内線621)

小学生メニューコンテスト
受賞おめでとうございませ

小学生がオリジナルの朝ごはんメニューを考案する「小学生メニューコンテスト」の最終審査が行われました。77作品の応募があり、入賞者が決まりました(順不同、敬称略)。

- 最優秀賞 北田舞(生駒東小)
- アイデア賞 神陽喜(生駒南第二小)
- コープ賞 福井ひより(俵口小)
- 優秀賞 八田元気(生駒台小)
- 岩瀬絆(生駒南小)
- 藤井貫太郎(生駒東小)
- 給食センター賞 北田舞(生駒東小)
- エコメニュー賞 脇屋晴帆(鹿ノ台小)
- 森脇蘭(吉分小)
- 松本千鶴(生駒東小)



山際正剛さん

多額の寄附により生駒市の発展と市民福祉の向上に多大な貢献をされた功績を讃え、市民功労表彰を授与しました。

▼問合せ 秘書課(内線204)

市民功労表彰おめでとう
ございませ

▼問合せ 健康課(☎75・2255)



受賞者と審査員の皆さん

展示時間などを記載した展示予定は、市役所、たけまるホール、図書会館、コミュニティセンターなどの生涯学習施設で配布しています。

▶休館日 月曜日 ▶開館時間 9:00~19:00(展示は17:00まで)
▶問合せ 芸術会館美楽来(☎74-1101)

Art Hall Miraku

芸術会館 美楽来 展示予定

1月 January							2月 February							3月 March																			
13	14	15	16	17	18	19	20	21	22	23	24	25	26	27	28	29	30	31	1	2	3	4	5	6	7	8	9						
水	木	金	土	日	月	火	水	木	金	土	日	月	火	水	木	金	土	日	月	火	水	木	金	土	日	月	火						
							第29回生駒アートフレンズサークル写真展									第28回奈良県高校生アートグランプリ					第29回日本画水墨画新春展												
							安藤宗弘第3回「旅スケッチ展」&花あしらい(byHARU)															第29回「光と影のパフォーマンス」写真展											
																							第16回新春洋ラン展示会										
							新春盆栽展										第25回全日本写真連盟生駒支部写真展																
																第13回やまと写真仲間写真展								9TH EXHIBITION C・ Rond									
																生駒書道学習会作品展																	

確定申告は

期限内に

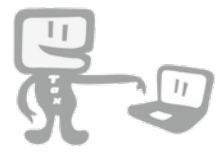

▼申告のとき 2月16日(火)～

3月15日(月)～(土曜・日曜日、祝日を除く)

◇税務署の確定申告会場は2月16日(火)から開設します。

◇2月21日(日)・28日(日)は相談・受付を行います。

◇相談受付時間は16時までですが、混雑緩和のため入場には、会場で配布する「入場整理券」が必要です。入場整理券の配布状況に応じて早めに相談受付を終了する場合があります。

◇還付申告は2月16日(火)以前もe-Taxなどで提出できます。

◇例年、奈良県立図書館で行っている確定申告前の事前相談会場は、開設しませんのでご注意ください。

◇来場時は、マスクを着用してください。咳・発熱などの症状がある人は入場をお断り

いたします。また、会場に筆記用具などはありませんので、持参してください。

▼申告の場所・問合せ 奈良税務署(奈良市登大路町、☎0742-26-1201)

——公共交通機関を利用してください。

インターネットでの確定申告書の作成・提出が便利に

インターネットでの確定申告書の作成・提出が便利に

国税庁ホームページの「確定申告書等作成コーナー」で確定申告書を作成できます。また、作成した申告書は次のいずれかがあれば、e-Taxでも提出できます。

- ①マイナンバーカードやICカードリーダーライター、マイナンバーカード対応のスマートフォン
- ②税務署で発行するIDとパスワード



▲詳しくはこちら

医療費控除は領収書の提出が不要に

領収書の代わりに、医療費控除の明細書の添付が必要になります。明細書は国税庁や市ホームページからダウンロードできる他、課税課窓口でも配布しています。ただし、健康保険組合などが発行する医療費通知書を添付すると、明細書の記入を省略できます。

——医療機関の領収書の提出は不要ですが、5年間保存しておいてください。

確定申告の注意事項

■給与所得者で給与所得以外にも所得がある人(確定申告をする人)

①不動産や配当など給与以外の所得に係る市・県民税を自分で納付したい場合、確定申告書第2表の徴収方法は「自分で納付」を選択してください。選択しないと、給与からの特別徴収になります。

②令和3年4月1日時点で65歳以上の人の年金所得の市・県民税は、給与からの特別徴収にはなりません。

■公的年金を受給している人

①公的年金などの収入金額が400万円以下で、その年の公的年金などに係る雑所得以外の所得(給与、営業、不動産、配当など)が20万円以下の場合には所得税の還付を受ける場合を除き、確定申告が不要です。

②確定申告をしない場合でも、その他の所得があるときは各種控除の適用を受けるときは、市・県民税の申告が必要で、確定申告をしたときは、市・県民税の申告は不要です。

■ふるさと納税(寄附金控除)を行った人

ワンストップ特例の適用に関する申請書を提出しても、医療費控除を受けるなどで確定

申告をする場合、ふるさと納税を行った全ての金額を寄附金控除の計算に含め申告する必要があります。その際、確定申告書第2表の「住民税・事業税に関する事項」の寄附額の欄にも記載してください。

確定申告書の税務署への取り次ぎ

2月16日(火)～3月15日(土曜・日曜日、祝日を除く)に、作成済みの申告書を市役所課税課に持参すると、税務署へ取り次ぎします(書き方などの相談は受け付けません。また、税務署と市役所の受付印は押印できません)。

——窓口は混雑するため、できるだけ郵送してください。

スマホ確定申告説明会を開催

無料

- ▶とき・ところ 1月27日(水)10:00～12:00、市役所
- ▶内容 ①確定申告「スマホ専用画面」の操作方法(要申込)②申告書をWeb上で提出する際、必要なIDとパスワードの発行(予約不要)
- ▶必要品 本人確認書類(②だけ)
- ▶定員 24人(当日先着順)——30分ごとに6人ずつ案内します。
- ▶申込み 1月26日(火)(必着)までに郵送で奈良納税協会か市ホームページ、税務署窓口で入手できる申込書を書いて、奈良税務署(〒630-8790、奈良市登大路町81)
- ▶問合せ 奈良税務署(☎0742-26-1206)

市・県民税の

申告は市役所へ

「申告が必要な人」に該当する人は、必ず申告をしてください。なお、所得証明書などを得るときに申告が必要となる場合があります。

▼申告のとき 2月16日(火) 3月15日(月)(閉庁日を除く)、8時30分～17時15分

▼申告のところが問合せ 課税課(市役所1階13番窓口、内線285)

——新型コロナウイルス感染症の感染拡大防止と混雑緩和のため、郵送での提出にご協力ください(〒630-0288、同課)。

申告が必要な人

■令和3年1月1日現在、本市に住み、次の①～⑤のいずれかに該当する人
①令和2年中に営業・農業・そ

の他事業・不動産・配当などの所得があった人
②給与所得者で次に該当する人

◇給与以外に不動産の貸付、報酬、配当などの所得があった人(所得税では、給与所得者で給与以外の所得が20万円以下の人は確定申告の必要はありませんが、市・県民税は申告が必要です)
◇勤務先から市役所へ給与支払報告書が提出されていない人

③控除対象配偶者・扶養・事業専従者になつていない人(本市に住んでいない人の扶養になつている人も申告してください)

④令和2年中の所得が公的年金だけで社会保険料などの諸控除を受けようとする人

⑤令和2年中に収入が無く、マイナンバーカードや住基カードで所得証明書を発行する人

■令和3年1月1日現在、本市に住んでいないが、市内に事業所が家屋敷のある人

次の人は申告は不要です

①所得税の確定申告をする人
②令和2年中に収入が無く、市内に住んでいる親族の扶養になつている人
③令和2年中の収入が給与収入だけで勤務先から生駒市役所へ給与支払報告書が提出されている人
④公的年金だけの収入で、天引きされている以外の社会保険料控除などの諸控除を受けない人

申告に必要なもの

◇給与・年金などの源泉徴収票
◇マイナンバーカードか個人番号通知と本人確認書類(運転免許証など、郵送の場合は写し)
◇令和2年中の医療費明細

書・国民年金・生命保険料・地震保険料・寄附金などの控除を証明する書類

◇令和2年中の国民健康保険・後期高齢者医療保険・介護保険の支払額が分かる書類

◇給与・公的年金受給者以外の人は収入金額や必要経費の分かる書類

◇申告書
◇印鑑

申告時のポイント

■市・県民税の申告書は自宅でも作成できます
市・県民税の申告書は次のいずれかの方法で作成してください。

◇前年中の実績に基づいて、例年1月下旬に送付する申告書に記入する

◇市ホームページから申告書を作成する(メールでは提出できません)

——申告が必要な人で、いずれの方法でも申告書を作れない場合は、課税課まで問い合わせてください。市ホームページではふるさと納税の上限目安額の試算もできます。ぜひ利用してください。

令和3年度 市民税・県民税の 主な改正内容

◇給与所得控除・公的年金控除から基礎控除への振替

給与所得控除・公的年金所得控除の額を一律10万円引き下げ、基礎控除を10万円引き上げます。これにより、同一生計配偶者や扶養控除の対象となる所得要件が38万円から48万円以下になるなどの改正があります。

◇給与所得控除の上限を引き下げ

給与収入が850万円を超える場合の控除額が220万円から195万円に引き下げられます。ただし、特別障がい者や23歳未満の扶養親族、特別障がい者の同一生計配偶者か扶養親族がいる場合は、負担が増えないように調整措置が取られます。

◇未婚のひとり親に対する

新たな控除と寡婦(夫)控除の見直し

合計所得500万円を超える場合は、ひとり親・寡婦控除の対象外になります。総所得金額等が48万円以下の生計を一にする子がいる場合、未婚のひとり親もひとり親控除の対象となります。
——上記以外にも改正があります。詳しくは市ホームページで確認してください。

せいすい 生水だより



冬もしっかり
水分補給を！

令和3年1月号
No.68

上下水道部ホームページは、市ホームページから「生駒市水道事業」へアクセス
☎ 上下水道部工務課・総務課 (☎79-2800)

水道管にも冬支度を！

凍結・破損を予防しよう

水道管の凍結に注意

寒い日が続くと水道管が凍結して水が出なくなったり、水道管が膨張して亀裂が生じて漏水したりすることがあります。水道管が破損した場合、修理費用は皆さんの負担になるので注意が必要です。

気象情報をチェック

気温がマイナス4℃以下になると、次のような水道管やメーター周りなどが凍結することがあります。

◇むき出しになっている
◇北向きの日陰にある（散水栓など）

◇風当たりの強い屋外にある（給湯器前後部分など）

水道管の凍結の目安になるのは、最低気温が低温により災害が発生するおそれがある時に気象庁が発表する「低温注意報」です。日本気象協会が

出す「水道凍結指数」も参考になります。

天気予報や気象情報をチェックして、気温が低くなる前に凍結・破損の予防対策をしましょう。

凍結・破損を予防する方法

- ①地上に露出している水道管や蛇口にタオルや布を巻き付ける（ホームセンターで購入できる保温材も有効）。
- ②①にビニールテープなどを巻いて固定。水道管や蛇口に

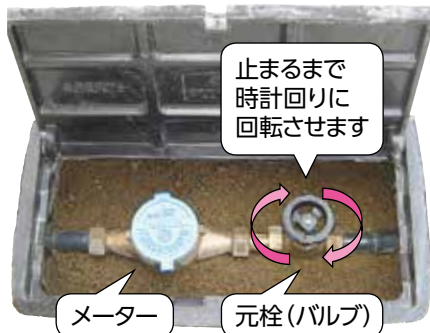

止まるまで
時計回りに
回転させます

メーター

元栓（バルブ）

元栓を開けて漏水を防止しましょう

直接冷気が当たらないようにする。

——長期間、旅行などで留守にするときは、メーターボックス内の元栓（バルブ）を閉めてください。水道管が凍結し破損しても漏水を防げます。

凍結・破損時の対処方法

凍結して水が出ない時

- ◇自然に溶けるのを待つ
- ◇凍結部分にタオルや布をかぶせて、40℃位のぬるま湯をゆっくりとかける。やか



ぬるま湯

ぬるいお湯をかけましょう

——急激に熱湯をかけると水道管が破裂することがありますので、必ずぬるま湯を使用してください。

水道管が破損した時

- ①メーターボックス内の元栓を閉めて水を止める。
- ②上下水道部ホームページに掲載している生駒市指定給水装置工事業者へ修理を依頼する。



▲詳しくはこちら

悪質業者にご注意を！

市の職員や委託業者を装って、給水管の洗浄や水質検査をするなどと言い、高額な金額を請求する

チラシなどで勧誘し、不要な追加工事を高額で契約させる

上記のような事例が各地で報告されています。本市水道事業では、皆さんの依頼なしに、一方的に水質検査や水道工事などに伺うことはありません。このような訪問や電話があった場合は、警察や消費生活センターに相談してください。

また、市の職員や委託業者は身分証明書を携帯しています。不審な点があれば、身分証明書の提示を求め、本市水道事業へ問い合わせてください。





まちの未来に必要な取組を考える「あすか野ミライ会議」に参加する学生が、企画・運営した「あすか野deマルシェ」が開かれました。南都銀行内の空きスペースや各店には、約400人が来場。古本市やプラバン作り、飲食物の販売など、さまざまな催しでにぎわいました。

11/15(日)

一日限定、商店街がマルシェに

あすか野商店街



6年生が、多彩な経歴を持つ8人の社会人からオンラインでキャリアを学びました。投資会社社長で、フットサル台湾代表としても活躍した時国司さん(ときくにづかみ)の話聞いた西田隆太郎さんは「ラグビー日本代表という夢に向けて、覚悟を決めるきっかけになった」と話していました。

11/6(金)

教科書には載っていない生き方を知る

あすか野小学校



園児が合唱や合奏をする「ハッピーコンサート」を2日間にわたって開きました。年長組の53人は、高山竹林園の竹で作ったアングルンやトルンなどの楽器で「にんじゃりばんばん」を演奏。竹が奏でる珍しい音色に、観覧に来た保護者たちからは大きな拍手が起きました。

11/20(金)

生駒の竹を使った楽器でコンサート

あすか野幼稚園



同園創立50周年の記念式典が行われました。サプライズで登場した、たけまるくんに歓声を上げる園児たち。式の後半には、園児がお祝いの歌と手遊び、楽器の演奏をマスクを着けて披露し、同園には元気な歌声が響き渡っていました。

11/11(水)

園の50回目の誕生日を園児がお祝い

なほた幼稚園



介護に携わる人が悩みや困り事を話し合う介護者(家族)の会のサロンが開かれました。介護施設の探し方や要介護者への接し方などの情報を共有した参加者。同会の日野紀代子さんは「体験談を共有することが先の見えない介護の不安を拭ってくれるんです」と話していました。

11/24(水)

介護者同士だからこそ話せる本音

コミュニティセンター



生駒市産の採れたて野菜などの販売や親子いも堀り体験などを行う「農業祭」を開きました。この日は晴天に恵まれ、約900人が来場。訪れた人は「葉っぱ付きの人参や泥がついたサツマイモなど、ここでしか買えないものを買えるのが魅力」と楽しんでいました。

11/15(日)

生駒市産の新鮮野菜がずらり

北コミュニティセンター「S-TA(はほたき)

りりレポート

1
2021

ボランティア活動の情報提供や相談に応じる「市民活動推進センター」からレポート。約90団体と約220人の個人ボランティアが登録中です。このページでは、市内のイベントやボランティア情報（まち活動）などをお知らせします。

- ▶開館 月曜～土曜日の9:00～17:00(祝日を除く)
- ▶問合せ ☎0743-75-6000、☎75-0151

イベント情報

■まち活のススメ ボランティアはじめの一歩

▶対象 ボランティアや市民活動に興味のある人

▶ところ・とき 1月23日(土)13:00～13:45、28日(木)18:30～19:15、市民活動推進センターからレポート

▶内容 専門スタッフがボランティアの基礎知識や事例を紹介し、働きながらの活動や趣味・特技を生かした社会貢献について少人数グループで話し合います。オンラインビデオ会議システム「Zoom」を使った受講もできます。



趣味や経験などが生かせる活動を提案します

▶費用 無料

▶申込み・問合せ 各開催日の前日までに電話かファクス、メールで住所、氏名、年齢、電話番号を明らかにして、同センター(☎lalaport@city.ikoma.lg.jp)

■いこま山の自由時間

親子で味わう山のようちえん【イコマニア】

▶対象 未就学児とその保護者

▶とき ①1月18日(月)9:50～13:00②29日(金)9:50～12:00③2月8日(月)9:50～13:00

▶ところ 生駒山中(②は小平尾南児童館) — 詳しい場所は申込時にお知らせします。

▶内容 親子でゆったり自然の中を楽しみます。冬の寒さを

感じ、五感を刺激しましょう。山に探検に行ったり、木を切ったりもできます。

- ▶必要品 昼食、飲み物、子どもの着替え、軍手
- ▶定員 20組(申込順)
- ▶費用 4,000円(3回分)
- ▶申込み・問合せ 1月13日(水)から(特活)いこま山の子会ホームページにある申込フォームか電話、メールで保護者の氏名、子どもの年齢、住所、連絡先を明らかにして、同会(☎090-5137-6914、☎yamanoyoutien@gmail.com) — マイサポいこまの応援制度を利用して開催します。

■ゆるっとボランティア

「楽しく5G(炊事・食事・掃除・育児・用事)」

「ゆるっとボランティア」は、市民活動推進センターからレポートに登録する公益活動団体と個人ボランティアが協力しながら、自分たちの「得意」を生かして講師を務めるイベントです。オンラインビデオ会議システム「Zoom」を使った受講もできます。

- ▶対象 乳幼児の保護者で家事の時短を考えている人や家事のコツに興味のある人
- ▶とき・ところ 2月20日(土)13:00～15:00、同センター
- ▶内容 家庭内の家事バランスは重要です。楽しく子育てができるように、炊事・食事・掃除・育児・用事の5つをテーマにそれぞれのコツや子どもとの関わり方を学びます。
- ▶定員 10人(申込順)
- ▶申込み・問合せ 1月13日(水)から電話かファクス、メールで住所、氏名、年齢、電話番号、参加方法を明らかにして、同センター(☎lalaport@city.ikoma.lg.jp)

まち活動の紹介

【コロナに負けない居場所づくり】

11月15日、市内で子ども・地域食堂を開く「たわわ食堂」が「居場所駄菓子屋たわわ堂」を、「あすか野deマルシェ」に出展。地域の子どもはもちろん大人も楽しみながら買って、駄菓子は完売するほどの人気ぶりでした。



飾りつけた車の荷台を利用して駄菓子を販売

【市主催事業のスタッフに／宮平誠司さん】

市主催の「チャリロゲいこま」に奈良県サイクリング協会のボランティアスタッフとして参加しています。その他、パソコンに詳しいことがきっかけで、NPO団体向けのZoom講座の講師も担当しました。ボランティアは得意な事をできる範囲で始められるのが良いですね。

宮平誠司さん▶

■あなたの特技、募集中！

趣味や特技が生かせるボランティアがあります。気軽に問い合わせてください。



子育てひろば・健診・講習会

0～3歳のみんな！集まれ！



子育てひろば

| ところ・問合せ | 子育て支援総合センター(☎0743-73-5582)

- ・定員 各12組(抽選制)
- ・申込み 各ひろばの申込締切日までに市ホームページの申込フォームから
——他のひろばは、市ホームページをご覧ください。

パパひろば

- ・対象 0～2歳児の子ども一人とその父親
- ・とき 2月21日(日)10:00～11:30
- ・内容 パパ同士の交流や子どもとの遊び方を学びます。
- ・申込締切日 2月4日(木)



子育てサロン

- ・内容 保護者同士で自由に話せます。子育て相談や体重測定もできます(もぐもぐサロンは、離乳食相談もあり)。

◇ぴよぴよサロン

- ・対象 0～4か月頃の乳児と保護者

- ・とき 2月17日(水)①13:00～14:00②14:30～15:30
- ・申込締切日 2月1日(月)

◇もぐもぐサロン

- ・対象 5・6か月頃の乳児と保護者
- ・とき 2月26日(金)①9:30～10:30②11:00～12:00
- ・申込締切日 2月9日(火)

◇もこもこサロン

- ・対象 7～12か月頃の乳児と保護者
- ・とき 2月9日(火)①13:00～14:00②14:30～15:30
- ・申込締切日 1月24日(日)

えほんのひろば

- ・対象 3歳までの子どもと保護者
- ・とき 2月3日(水)①9:45～10:15②10:45～11:15
- ・内容 生駒おはなしの会の皆さんによる絵本の読み聞かせや手遊びなどが楽しめます。
- ・申込締切日 1月18日(月)

健診・講習会

| ところ | セラビーいこま | 問合せ | 健康課(☎75-2255)

ママとベビーのおっぱい相談会

- ・対象 市内に住む生後1～4か月の乳児とその母親(直接、授乳状況を確認することがありますので、参加は母親に限定しています)
- ・とき 2月19日(金)10:00～11:30
- ・内容 助産師による授乳相談・体重測定・交流会など(マッサージなどの直接的な手技は行いません)
- ・必要品 母子健康手帳、バスタオル、おむつや着替えなど
- ・定員 5組(申込順)
- ・申込み・問合せ 2月5日(金)10:00から電話で同課マタニティコンシェルジュ(☎75-1175)

はじめての離乳食講習会

- ・対象 令和2年9・10月に生まれた乳児(原則として第一子)の保護者
- ・とき 2月9日(火)9:45～12:00
- ・内容 離乳食の講義・調理実習
- ・必要品 母子健康手帳、エプロン、三角巾、タオル、筆記用具、食器用布巾
- ・定員 10組(申込順)
- ・費用 300円
- ・申込み 1月13日(水)から電話で同課
——託児が必要な人は申込時に伝えてください。

10か月児すくすく子育て相談

- ・対象 令和2年3・4月に生まれた乳児と保護者
- ・受付 2月22日(月)9:00～10:00
- ・内容 身体計測、育児・栄養相談
——いずれか一つだけの参加もできます。

2歳6か月児歯の相談・子育て相談

- ・対象 平成30年7～9月に生まれた幼児と保護者
- ・受付 2月12日(金)9:00～10:00
- ・内容 身体計測、育児・歯科・栄養・発達相談
——いずれか一つだけの参加もできます。

3歳児歯科健康診査・子育て相談

- ・対象 平成30年1・2月に生まれた幼児と保護者
- ・受付 2月25日(休)9:00～10:00
- ・内容 歯科医による歯科診察、歯科・栄養・育児・発達相談(希望者だけ)
- ・注意 虫歯になりやすい年齢です。必ず受診しましょう。

家族の中に発熱、下痢、嘔吐、発疹などの症状があれば参加を控えてください。できるだけ対象児と保護者1人で参加してください。



生駒市の最新情報や魅力をSNS (ソーシャル・ネットワーキング・サービス) で発信しています。

Twitter

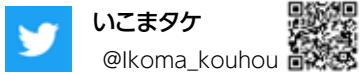

Facebook・Instagram

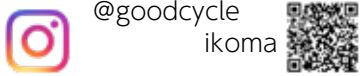
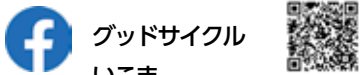

YouTube

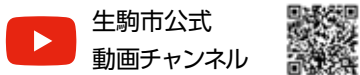

|| 広報紙をWEBで配信



英語や中国語など10言語への翻訳や自動音声の読み上げができます。

＼ 消費生活 暮らしのQ&A /

{ トイレが詰まっても慌てずに 対応しましょう }

Q 家のトイレが詰まり、急いで探した業者に作業してもらったから、高額な請求を受けたという話を聞いた。急にトイレが詰まったときの対処法や業者の探し方を教えてほしい。(60歳代、男性)

A トイレが詰まると、急いでインターネットで業者を探したり、自宅に広告を投函する業者に電話をかけたりしてしまいがちですが、まずは慌てないことがたいせつです。気持ちの焦りから慌てて業者に依頼してしまい、思わぬ高額な請求を受けトラブルになる事例が多く発生しています。詰まりの原因の多くは「トイレトーパーなどの紙詰まり」です。詰まりが生じたら、まずは自分でラバーカップで対処してみましょう。また、戸外の排水口(管)に庭木の樹木の根が入り込んで、汚水の流れを妨げ、詰まりの原因となる事例も発生しています。排水口(管)を確認して、根があれば除去しましょう。

「大人の紙おむつ、子どものおもちゃなどの異物詰まり」は、業者への依頼が必要です。業者を探す場合は、市ホームページで市内の指定給排水工事業者の一覧表を確認し、複数の業者から見積もりをとりましょう。そのとき、作業料金や出張費、見積もり料金の有無などを事前に確認することがたいせつです。



消費生活や多重債務の相談は、できるだけ早く
消費生活センター(☎0743-73-0550)へ

月曜～金曜日の9:00～16:30(祝日は除く)

市長コラム

閩秘書課(内線204)

次の50年の礎 複合型 コミュニティ



高 齢者の皆さんから次のような声を多くいただいています。「免許証を返納したいが、病院や買い物に行くには車が必要なので困っている」。本市では、「コミュニティバスの運行やいきいきクーポン券の配布など、移動手段を確保する対応を行っています。今後は一歩いて行ける場所に、買い物も健康づくりも交流もできる場を創る」、逆転の発想が必要。本市では、このような複合型コミュニティを各自治会に1つ、市内に100か所創ろうと取り組んでいます。

本 市には、約100か所の高齢者のサロンや百歳体操の集いが整備されています。決まった日時・場所に多くの人が集まる機会は、移動スーパリーや農家の皆さんにとって絶好のビジネスチャンス。うまくマッチングできれば、地元でいろいろなものが買えます。地元の農家で余った野菜や各家庭で食べきれない食材を使って子ども食堂を開いたり、書籍や食器、衣服などを持ち寄ってリユース市やミニ図書館を開設したりすれば、食品ロス対策やリユースも促進され、多世代交流の場にもなります。こうした場で、自然と椅子やテーブルが置かれたり、誰かがコーヒーや焼き芋を作ったりし始めると、コミュニティはどんどん自主・進化していきます。

今 年度は6自治会が取組を始めます。この取組に興味を示している自治会も多数あります。住民が主体となり、行政や他の市民団体なども支援して進める複合型コミュニティ。本市の次の50年の発展の大きな柱に育っていきます。

生駒、エコ日和。

～手軽に始めるエコなお話～

さまざまな環境問題の解決には、私たち一人ひとりの意識や行動を変えることがたいせつ。ごみ削減など、手軽なエコから始めてみませんか。

環境保全課(☎0743-74-1111、内線355)

生駒市ごみ減量市民会議が選ぶ「今月のお話」

高齢者や障がいのある人向け 玄関先でごみ収集を行います



本市では、ごみ出しが困難な高齢者や障がいのある人への生活支援の一つとして、自宅の玄関先でごみを収集する「まごころ収集」を行っています。

▶**対象** 親族や近隣者の協力を得るのが難しく、所定のごみ集積所にごみを持ち出すことが困難で、次のいずれかを満たす世帯

◇高齢者…65歳以上で、要介護2以上程度の認定を受けており、ホームヘルプサービスを利用している人

◇障がいのある人…身体障がい(難病患者を含む)や知的障がい、精神障がいの、いずれかの福祉制度を受けており、ホームヘルプサービスを利用している人

▶**内容** 燃えるごみ、プラスチック製容器包装、びん・缶、ペットボトル、われもの、有害ごみ、大型ごみ・燃えないごみを週1回、収集しています(月曜～土曜日の10:00～15:00)。

——希望者には、ごみ収集時にひと声かけたり、ごみが出ていない場合は、登録された連絡先に連絡したりするなどの安否確認も実施します(屋内には立ち入りません)。

▶**申込み** 本人か本人の状態を把握している代理人(ケアマネジャーなど)が、まごころ収集申請書に必要事項を記入し、直接、環境保全課に提出

——申請書などは、市ホームページからダウンロードできます。



▲詳しくはこちら

紙おむつは透明・半透明の袋で排出できます

乳幼児や高齢者などが使った紙おむつは、燃えるごみの日に透明・半透明の袋で排出できます。汚物はできるだけトイレに流してから出してください。

——おむつ以外が混ざっていると回収できません。また、ペット用の紙おむつは対象外です。



Pick Up

2月のし尿くみ取り予定表

とき	1 班	2 班
1日(月)	傍示	小平尾町
2日(火)		小瀬町
3日(水)	庄田	萩の台、萩原町
4日(木)		萩原町
5日(金)	大北	萩原町、藤尾町
6日(土)		鬼取町、大門町
8日(月)	大北、久保	鬼取町、西畑町
9日(火)	久保	西畑町、菜畑町、有里町
10日(水)		有里町
12日(金)	宮方	
13日(土)	上町	有里町、壱分町
15日(月)	芝	壱分町
16日(火)	鹿畑町、北田原町	西菜畑町、中菜畑1丁目
17日(水)		東菜畑1・2丁目、東生駒1丁目、中菜畑2丁目
18日(木)	南田原町	西旭ヶ丘、新旭ヶ丘、緑ヶ丘、軽井沢町
19日(金)	南田原町、松美台、新生駒台	西旭ヶ丘、東旭ヶ丘、山崎町、辻町
20日(土)	小明町、桜ヶ丘、俵口町	山崎町、辻町、谷田町
22日(月)	俵口町	辻町、谷田町、本町、元町1・2丁目
24日(水)	東松ヶ丘、西松ヶ丘	東新町、谷田町、仲之町、北新町
25日(木)	西松ヶ丘、喜里が丘	山崎新町、北新町
26日(金)		
27日(土)	門前町	北新町

◇7:00から順次くみ取ります。

◇転入・転出などで、くみ取りの開始・中止や人数変更がある場合は、必ず申請が必要です。



▲詳細は市ホームページから



災害時の情報収集・伝達で まちの役に立ちたい

街人探訪
vol.80

アマチュア無線を防災に生かす

杉江 久男さん

すぎえひさお ● 生駒市アマチュア無線局非常通信協力会 (I.A.E) 会長。アマチュア無線従事者の1%以下しか持っていない第1級の資格を持つ。66歳。北田原町在住。

パ トカーと警察署や漁船と港、飛行機と管制塔を電波でつ

なぐ無線通信(以下、無線)。巨大な基地局を介す携帯電話と異なり、発信者と受信者が個別にアンテナを設置し、直接電波を通信することで情報をやり取りする。アマチュア無線は、個人が自宅や車で楽しむ無線だ。

携帯電話などの通信は、基地局をつなぐケーブルが断線し使えなくなる可能性もはらむ。災害時には、直接電波を通信する無線が有効な連絡手段になると考え、「生駒市アマチュア無線局非常通信協力会(以下、I.A.E)」を昨年2月に無線仲間19人と立ち上げた。

「災害時、まちの被害状況をいち早く目の当たりにするのは、まちに暮らす私たち。自宅近くの被害状況を発信するのに無線が役立つと思っただけです」

幼 少期から電気機器への興味が強かった。部品を集めては、電気装置を自作。そんな中、当時よく読んでいた科学雑誌でアマチュア無線を知る。無線機を作ってみたくて17歳で資格取得に向けて勉強を開始。高校卒業後すぐに現在の第1級アマチュア無線技士の資格を取り、自宅にアンテナを設置した。それ以降、世界各地の人と自

由に話せる無線に魅了され続けている。

「自分で作った無線機で初めて通信できたときの喜びと感動は、今でも忘れられません」

I. A.Eとして、アマチュア無線の普及や災害時のネットワークを拡大しようとしていたとき、「コロナ」が日本を襲った。イベントでの普及活動などは自粛。できることから始めようと、市内の無線仲間へ地道に声を掛け続け、会員数は37人にまで増えている。

「アマチュア無線に携わる人は年々減り続け、今ではピーク時の3分の1以下。興味を持ってもらえるように、無線の楽しさも伝えていきたいです」

毎週木曜日にメンバー全員で交信し、テストを重ねる。また、市と連携して通信訓練を実施するなど、市内全域の被害状況を市役所や地域に伝える環境を整え、いざというときに備えている。

Pick Up



I.A.Eのホームページ

活動報告や、協力局の分布図などを掲載。無線や同会に興味がある人はホームページから問い合わせてください。



読者の

IKOMACHI Reader's Voice

声

アンケートモニターの皆さんから寄せられた広報いこまち11月号へのご意見・ご感想を紹介します。



巻頭特集「生駒市、もうすぐ50歳。」

生駒市50歳ということで、今までの生駒市の軌跡のようなものが広報紙で読めたら良いなと思った。(40歳代、男性)



市制50周年イベントに、市民が気軽に参加できるものがいろいろあることを知って、今から楽しみ。(60歳代、男性)

生駒市が50歳なのが若くてびっくりした。コロナも心配だが、もっと盛り上がってもいいと思う。(30歳代、女性)



今後も市民の皆さんと50周年を盛り上げるために、さまざまな主体が実施する記念事業や市の発展を支えた人・団体、50年間の歩みを本紙で紹介します。

特集「令和元年度 決算報告」

ふるさと納税による3.6億円の市外流出は痛手。「返礼品」に心を奪われることの無いよう、ほどほどにお願いしたいです。(70歳代、男性)



他市へのふるさと納税で、失っている税収入の金額が書かれていて、ふるさと納税をしているので考え直すきっかけになった。(30歳代、女性)

グラフで書かれているのが分かりやすかった。市民が公共の物をたいせつに使うようになる心がけにつながるのではないかと。(50歳代、女性)



決算報告と新規・主要施策に加えて今年は、ふるさと納税による市外への寄附で、どれほど市外に税収が流れているかも掲載しました。

読者のひとこと



9月末になぜ花火が上がったのかと思っていたが、まちのアルバムを見て謎が解けてよかった。(30歳代、女性)

「パープルリボン」という運動があるのを広報紙で初めて知った。問題意識を持つことがたいせつ。(50歳代、女性)



抽選で

図書カードが当たる！



皆様のご意見をお待ちしています

広報いこまち「いこまち」のアンケートモニターを募集しています。モニターには広報紙に関するアンケートを毎月案内。回答者の中から抽選で図書カード500円分をプレゼントします。詳しくは市ホームページをご覧ください。



▲詳しくはこちら

{ 編集後記 }

—あとがき—
特集担当でした。本が苦手で、あまり意識してこなかった図書館。各館・室長や取組を取材する中で価値観が大きく変わりました。図書館＝多様な関わり方ができる場。皆さんにもどうかが伝わりますように。(泉)

農業祭、あすか野^デマルシェ、あすか野幼稚園^デハッピーコンサートを取材。どの催しも参加者の皆さんがいきいきとしていました。まちのアルバムで、皆さんの楽しさが伝わり、次回は行きたいという人が増えるとうれしいです。(岡田)

介護者(家族)の会を取材。以前、同会のサロンで同じ介護者に出会い、救われた人が「誰かの役に立ちたい」と参加されました。同会は今年で25周年。受けた恩を次の人につなぐという気持ちが存続の力の源だなと感じました。(川口)

あけましておめでとうございます。初めて街人探訪を担当しました。無線について全く知識が無く、取材に行くまでは緊張でドキドキ。話を始めてからは楽しく取材できました。少しでも無線に興味を持っていただければ幸いです。(鈴木)