CASE 1

萩の台住宅地自治会（令和2年度～）

モデル　ごみ出し×交流

主体　自治会

拠点　自治会館・緑道・公園

概要　廃油、切手などの**資源回収**を実施し、簡易な**カフェ**や事業者の**移動販売**などを複合化することで、住民が自治会館を訪れるきっかけを作っている。

工夫　自治会だけが活動を担うのではなく、**他団体**や**企業**とも連携して活動内容を**多様化**している。

緑道Cafe

自治会館の様子

事業者による移動販売

連携企業による家事講座

CASE 2

ひかりが丘自治会 (令和2年度～)

モデル ごみ出し×交流

主体 自治会

拠点 自治会館・緑道・公園

概要 ごみを回収する場を中心に、カフェや不用品交換コーナー、子ども向けの漫画図書室を併設。さらに健康教室やキッチンカーの呼び込み等と同時開催している。

工夫 廃棄するごみ・不用品は事業者に回収を依頼。拠点に集まる住民のスキルを活かし、新しい企画も自然と生まれている。

ひかりCafé

キッチンカー

こみすて

ゴミとして持ち込まれた古いラジカセを修理して不用品交換コーナーへ

CASE 3 西菜畑町自治会 (令和2年度～)

モデル ごみ出し×交流

主体 自治会

拠点 自治会館・広場・畑

概要 常設型の**資源ごみ回収ステーション**と**図書室サービス**を中心に、イベントとして**本のおはなし会**を開催。日曜日には**健康体操**や**サロン**を定期開催。

工夫 地域の特性を考え、今後は**地域の畑で生産した野菜**等を使った「具沢山の味噌汁会」による交流を計画中。

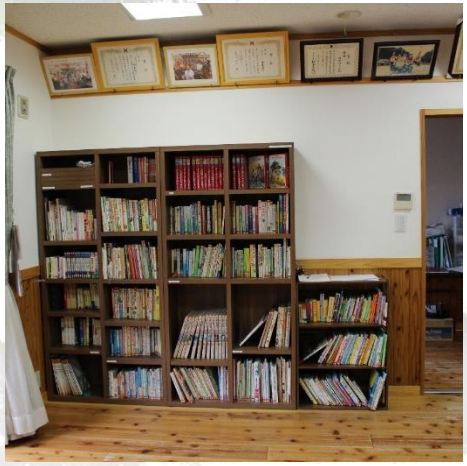

図書室サービス

地域の野菜を使った味噌汁

おはなし会

大豆畑

CASE 4

さつき台南自治会(令和2年度～)

モデル 図書×交流

主体 自治会

拠点 自治会館

概要 本棚を設置し、住民から本の寄贈を募り集会所に図書室を開設。簡易なカフェも併設し、健康体操や健康マージャンの開催などと合わせて実施している。

工夫 野菜の移動販売や、社会福祉法人と連携したお菓子などの販売で賑わいを創出している。

健康マージャン

野菜の移動販売

いきいき百歳体操

図書は住民からの寄贈で賄っている

CASE 5

鹿ノ台北１～３丁目自治会(令和2年度～)

モデル サロン×交流

主体 自治会

拠点 自治会館

概要 使われていなかった部屋をサロンルームに整備し、健康体操や健康マージャンの際に交流の場として開放。また、土日にも自由な集いの場としてオープンしている。

工夫 多世代の交流が進むよう、Wi-Fiを整備するとともに、ダーツ大会や折り紙教室、絵本の読み聞かせ等のイベントも不定期開催している。

折り紙を楽しもう

いきいき百歳体操

絵本の読み聞かせ

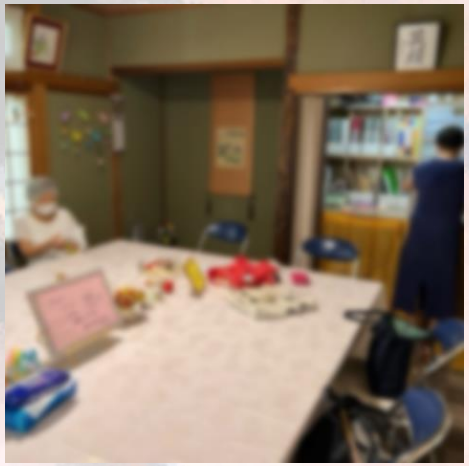

北サロンルーム
（毎週土・日に開放）

CASE 6

LC萩の台自治会(令和2年度～)

モデル 買い物×交流

主体 自治会

拠点 自治会館・広場

概要 自治会館と前の広場を整備し、地元野菜の移動販売や住民が育てた野菜の無人交換棚の設置等を実施。
それらと合わせて「にぎわい屋台」活動もスタート。

工夫 現役世代の交流促進として、「にぎわい野菜サークル」と「にぎわいＤＩＹサークル」を立ち上げ、交流拠点での多様な活動を創出している。

野菜の移動販売

野菜の無人交換棚

にぎわい屋台（露店）

にぎわい野菜サークル

CASE 7

北小平尾自治会(令和3年度～)

モデル　畑×交流

主体　自治会

拠点　畑（元耕作放棄地）

概要　耕作放棄地を開墾し、**畑**を基軸として**各種イベント**を定期開催（**収穫祭**や小屋づくり等の**DIY**、**朝市**など）。自治会員や他地域からサポーターを募り、多様な主体で運営している。

工夫　採れたての野菜を畑で**朝市**として**販売**することで**収益**を確保し、補助金終了後も**持続可能な仕組みづくり**をしている。

ワクワク農園

イベント時の出張図書館

小屋作りDIY

採れたて野菜の朝市

CASE 8

白庭台自治会(令和4年度～)

モデル　子育て支援×交流

主体　自治会

拠点　自治会館・公園

概要　幼児向けの**プレイルーム**を開設し、絵本の読み聞かせなどを実施。
定期的な**野菜の販売**や近隣公園への**キッチンカー**の呼び込み等と組み合わせ活動を広げている。

工夫　**絵本**や**おもちゃ等**を置き、**プレイルーム**として開放し、**子育て世代**が集いやすい空間を作っている。

野菜の移動販売

絵本の読み聞かせ

プレイルーム

キッチンカー

CASE 9

生駒台自治会(令和５年度～)

モデル 買い物×交流

主体 自治会

拠点 自治会館

概要 「遊ぶ」「食べる」「買う」の３要素を中心に自治会館を整備。自治会館の中では卓球やおもちゃで遊べ、外では業者の移動販売やバザーを実施。

工夫 寄附で集めたおもちゃで子どもが遊びやすい空間を作り、キッチンカーや子ども用品の小売事業者などを呼ぶことで、家族が集まりやすい空間となっている。

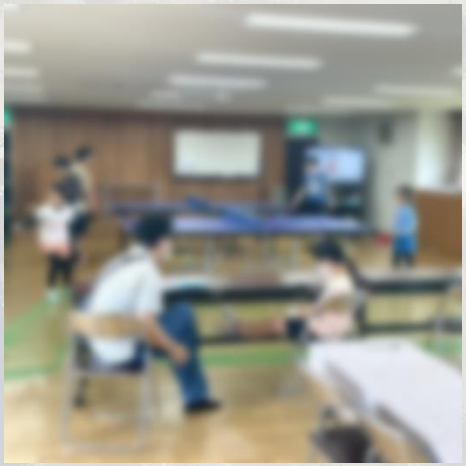

卓球

事業者の移動販売

毎月工作教室などを開催

寄附で集まったおもちゃ

CASE 10

東菜畑1丁目自治会(令和５年度～)

モデル　カフェ×交流

主体　自治会・近隣の畑

拠点　自治会館

概要　地域の親子がボランティアとして運営するカフェ、不用品のバザーを同時開催。会館近くの畑も利用した農業体験も今後実施予定。

工夫　夏はプールや模擬店を実施したりと、季節ごとのイベントも同時開催している。子どもも楽しめるイベントを開催することで子育て世代の自治会活動への参画につなげている。

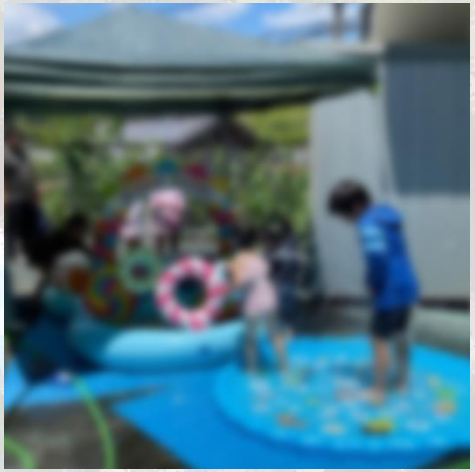

プール

菜の花カフェ

射的コーナー

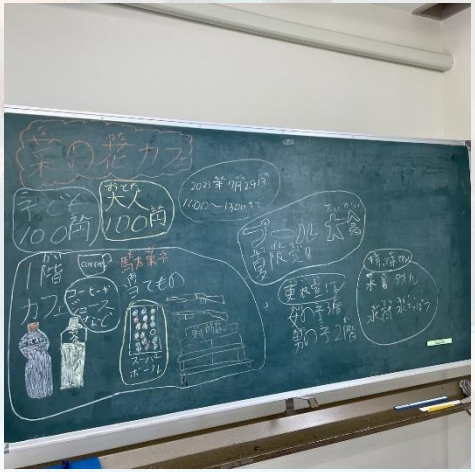

ボランティアのこどもが書いたカフェのメニュー

CASE 11

小瀬町自治会(令和５年度～)

モデル カフェ×交流

主体 自治会

拠点 自治会館

概要 週に1回程度開催されるカフェに、カラオケや健康麻雀、卓球などを組み合わせて誰もが自由に参加できる空間を作り上げている。

工夫 地域住民のプロ卓球選手をゲスト講師として招聘することで、多くの参加者を呼び込めるイベントにしている。今後は子育て支援ができるようなイベントも企画する予定。

健康麻雀

CASE 12

獅子ヶ丘自治会(令和５年度～)

モデル

カフェ×交流

主体

自治会

拠点

自治会館
自治会が所有する空き地等

概要

自治会館などの屋内では
陶芸教室などの講座や
リユース促進事業を、自治会が
所有する空き地などの屋外では
マルシェや**キャンプ**などを
実施予定。すべての事業で
カフェを同時開催している。

工夫

**実施場所をイベントに
合わせて使い分ける**ことで、
地域住民の多様なニーズに対応
している。

獅子ヶ丘マルシェ

自治会館で開かれたワインの夕べ