

いこまち



特集

**補助金で
暮らしをサポート**

これって

プラスチック製容器包装ごみ？

分別のよくある Q & A

洗剤容器がプラスチック製容器包装ごみ(プラごみ)に出していいかわからず、燃えるごみとして出してしまった経験はありませんか。市民の皆さんから多く寄せられたプラごみの分別の疑問に答えます。

圃環境保全課(内線355)



Q 食品用ラップはプラごみですか？

A 燃えるごみとして出してください

プラごみは卵のパックやペットボトルのラベルなど、「商品の容器か包装のいずれか」と法律で決まっています。食品用ラップは、そのどちらにも該当しないため燃えるごみです。「プラスチック製品だからプラごみ」という分別は誤りですので注意してください。

■プラごみと間違いやすいプラスチック製品

以下の物は全て燃えるごみです。

◇台所用品



保存容器



調理器具



プラコップ



フリーザーパック



食品用ラップ



バラ



スプーン・フォーク

◇生活用品他



文房具



歯ブラシ



おもちゃ



ハンガー

クリーニングのビニール

Q 汚れはどこまで落とせばいいの？

A 品ごとに異なりますが、洗わなくてもいいものもあります

プラごみはひどい油汚れや強い臭いが付着したままだと、商品の原料にリサイクルできないため、燃えるごみです。しかし、実は洗剤を使って完全に汚れを落とし切らなくても出せるプラごみもあります。

■プラごみとして出すための処理

◇油・シャンプーボトル・洗剤容器

- ①蓋をあげたまま逆さにして一晩おく
- ②蓋を開けて口を下に向けても液が垂れてこないことを確認する
- ③口の部分を軽く拭きとって、プラごみに出す



中身が垂れてこない

◇魚や肉のトレー

- ①流水でささっと流す
- ②水気を取り、乾かしてプラごみに出す



■洗っても汚れがとれにくいものは燃えるごみに



納豆のパック

レトルトカレーの袋

調味料のチューブ

今回の質問は「ごみ減量市民会議」が市民からよく聞く声を紹介しました

「ごみ減量市民会議」は、市民の皆さんと事業者、市で構成される団体。ごみ減量に向けて自治会の集会で分別の疑問に答えたり意見を出し合ったりしています。また、子どもたちには食品のたいせつさを教える授業を実施。市全域で啓発を実践しています。



間違えやすいごみの分別を自治会に紹介



人口

人口総数	前月比
119,734	- 61
世帯数	前月比
50,253	+ 82
男	前月比
56,924	- 36
女	前月比
62,810	- 25

令和元年5月1日現在、外国人を含む。
各種統計は市ホームページに掲載しています。



火災・救急・救助

(平成31年4月末日現在)

火災	救急	救助
10 (+1)	1,655 (+30)	16 (±0)

◇数字は平成31年1月からの累計で、()内は前年同期の増減数です。

忘れてない？サイフにスマホに火の確認



交通事故

(平成31年4月末日現在)

発生数	人身事故		物損事故
		死者	
822 (-59)	62 (-12)	2 (+2)	760 (-47)

◇数字は平成31年1月からの累計(概数)で、()内は前年同期の増減数です。



表紙のことは



市内に住む山本さん家族。築30年の中古住宅を購入し、2階の窓を市の補助金を活用して二重窓に改修しました。寒さが軽減されたことで、暖房をあまり使わずに過ごしています。

なくそう差別

みんなの力で明るい生駒市
毎月11日は「人権を確かめあう日」

市役所の開庁時間は8:30~17:15
(土曜・日曜日、祝日、年末年始は閉庁)

P.2

これってプラスチック製容器包装ごみ？
分別のよくあるQ & A

P.4

市長2期目就任のごあいさつ

特集

P.6

補助金で暮らしをサポート

PICK UP 01

P.12

ユースネットいこまで悩みを話してみませんか

PICK UP 02

P.13

生駒市立病院の運営報告

お知らせ

P.14

いこまち宣伝部5期生募集 p.14

いこすいフェスタ2019~夏への扉~ p.16

子育て世帯・低所得者向けに販売 プレミアム付商品券 p.20

健康診断で体のメンテナンス p.22

保育コンシェルジュがいっしょに考えます p.24

幼児2人同乗用自転車購入金額の一部を補助 p.25

統一地方選挙開票結果 p.26

いこまどんどこまつり参加者募集 p.31

P.33

まちのアルバム

P.34

旬のいこまをいただきます、歩いていこまめぐり

P.35

子育てひろば、6月の3歳児歯科健診・子育て相談、もったいない食器市

P.36

街人探訪

P.37

読者の声、消費生活 暮らしのQ & A、編集後記

点字と声による「いこまち」も発行しています。詳しくは障がい福祉課(内線794)へ



ユニバーサルデザイン(UD)の考えに基づいた見やすいデザインの文字を採用しています。



5月合併号の印刷経費は1冊約33円です。環境に配慮し、大豆油インクを使っています。

市長2期目 就任の ごあいさつ

4月21日に行われた生駒市長選挙で再当選した、小紫市長の市政(任期4年)がスタートしました。

これからのいごまのみらいを 皆さんと考え、実現します。

ごあいさつ

この度は、厚いご支援をいただき、再当選を果たすことができました。皆様の期待や想いをしっかりと受け止め、重責を果たせるように全力で取り組んでまいります。

私は前任期の4年間、徹底して現場に足を運びました。そこで市民や各団体の皆様のお話に耳を傾け、地域課題と、その改善策について語り合い、一歩ずつ着実に具体化してきました。これからは私が目指す「市

民とともに進めるまちづくり」は、丁寧に続けてまいります。

本市は市制施行後、人口が3倍以上に増え住宅都市として大きな発展を遂げてきました。一方で、人口減少や少子高齢化、地方創生、人生100年時代、急速な国際化、AI・ICT・ロボットなどの最先端技術の進展など、社会は激動し変化を続けています。

そうした中で、2年後に本市は市制50周年を迎えます。次の50年を見据えて、さらに発展を続けるため

には単なる「ベッドタウン」を卒業し、まちを活性化する高山第二工区開発やニュータウン再生、生駒らしい観光・産業の発展など「プラスアルファ」を加え、新世代のモデルとなる住宅都市を目指す挑戦が不可欠です。「みんなで創る!日本一楽しく住みやすいまち いごま」を実現するため、引き続きともがなばりましょう。よろしくお願いたします。

小紫 雅史



小紫 雅史 (45歳)

昭和49年3月兵庫県小野市生まれ。一橋大学法学部卒業後、環境庁(現:環境省)入庁。地球環境局地球温暖化対策課総括補佐や在米国日本大使館一等書記官などを歴任。平成27年の選挙で市長に就任し、二期目を迎える。趣味は水泳や子どもと遊ぶこと。家族は妻と2男1女。



▲選挙翌日、選挙管理委員会委員長から当選証書を受領

次の50年を 見据えた政策を約束

「みんなで創る」日本一楽しく住みやすいまち、新しい時代のモデルとなる住宅都市「いこま」を実現するためのマニフェストの一部を紹介します。



日本の子育て・
教育のまち「いこま」

- ☑ 保育園・こども園の定員を300人拡大、待機児童を解消
- ☑ 地域で一人一人が主体性を養う教育「自分プロジェクト」を積極的に実践
- ☑ エアコン設置や給食センター建設など、教育インフラの整備・拡充
- ☑ UDフォントやICT機器の導入など、きめこまやかな配慮と教育支援を実践 など



日本の健康と
安心のまち「いこま」

- ☑ 介護予防教室などを強化し、日本一の認知症対策のまち「いこま」を実現
- ☑ 介護関係業務の魅力を発信し、介護人材の確保と質を向上
- ☑ 買い物支援が必要な高齢者を地域のサロンと連携しながら解決
- ☑ 子ども110番の家など地域力を最大限に生かした犯罪の少ないまちづくり など



人権・文化・芸術、
スポーツのまち「いこま」

- ☑ さまざまな人権問題に適切に対応し多様性を力に変えるまちづくり
- ☑ 地域の人材発掘やまちづくりへの参加のきっかけづくりを積極的に実施
- ☑ 寿大学やサマーセミナーなど、全年齢層が教え、学べる生涯学習の機会を整備
- ☑ 子どもを預かるライブラリー「こあら」やビブリオバトル全国大会を実施 など



日本一住みやすく
未来の住宅都市「いこま」

- ☑ 学研高山地区第2工区でさまざまな課題を解決する「Solution City」へ
- ☑ いこま空き家流通促進プラットフォームの活用促進や事例の発信
- ☑ ニュータウン再生に向けて市役所に専門チームを設立
- ☑ 南生駒駅周辺など地域のバリアフリー化と安全安心を確保 など



日本一
成長のまち「いこま」

- ☑ 地域の魅力を創造する「まちの担い手」を増やす場やしくみを構築
- ☑ 公民連携の「ワンストップ窓口」を設置し、民間企業との連携を推進
- ☑ 外国人観光客を想定したインバウンドセミナーや実践的な研修を強化
- ☑ 空き農地調査を積極的に活用し、さまざまな方法での農地活用を推進 など



全国初！自治体3・0
のまち「いこま」

- ☑ 全国でトップクラスの職員採用・育成で自律的に考え行動する職員を増やします
- ☑ 新しいことに挑戦する「始動力」と地域に飛び出す「協創力」を備えた職員の育成
- ☑ 市民の皆さんの声を聴く広聴と広報・情報発信業務の徹底
- ☑ AIやICTを活用した行財政改革と「稼ぐ自治体」の徹底 など

特集

補助金で暮らしをサポート

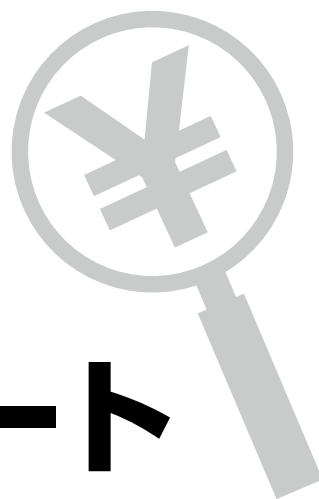

住まいや日々の生活に必要なものに、市は補助金や助成金を出し、暮らしをサポート。その一部を「妊娠・出産」・「Eco」・「住宅」の3つに分けて紹介します。

妊娠・出産に関する費用を一部補助

妊娠を希望する人の風しんの予防接種や不妊症、不育症など妊娠や出産に関する補助金を交付します。必ず応募要領を確認のうえ、申し込んでください。

——予算に限りがあるので、早めに申請してください。申請に必要な書類など詳しくは、健康課窓口で入手するか、市ホームページで確認してください。

☎健康課(〒630-0258 東新町1-3、☎0743-75-2255)

妊娠・出産

01 風しん予防接種費用の一部を助成

妊婦の風しん感染による、子どもの先天性風しん症候群を防ぐため、予防接種の費用を一部助成します。

▶対象 下記の①～④の条件にすべて当てはまる人

- ①平成30年4月1日以降に風しん抗体検査を受けた結果、抗体価が低かった人
- ②平成31年4月1日以降に風しんワクチンなどを接種した人
- ③予防接種時に本市に住民票がある人
- ④風しん抗体価が低い妊婦の配偶者か妊娠を希望する女性(何らかの理由で予防接種が受けられない場合はその配偶者)

——配偶者が助成を受ける場合は、夫婦2人の抗体検査結果(抗体価が低い証明)が必要です。風しんの既

往歴や明らかに予防接種歴がある人、平成2年4月2日以降に生まれた人は補助対象外です。風しん抗体検査を病院で受ける場合、保険適応外(全額自己負担)になります。

▶助成内容 平成31年4月1日(月)～令和元年8月30日(金)に受けた予防接種費用の助成をします。

- ◇風しんワクチン上限3,500円
- ◇麻しん風しん混合(MR)ワクチン上限5,000円
- ◇麻しん風しんおたふくかぜ(MMR)ワクチン上限6,000円

——助成はいずれか1回だけです。

▶申込み 8月30日(金)までに必要書類を添えて郵送(簡易書留)か直接、健康課

妊産・出産

02

第一子の一般不妊治療費に 最大5万円を助成

▶**対象** 妊娠を希望し、一定期間、性生活を行っているにもかかわらず、妊娠の成立をみず「不妊症」を医療機関で診断された次の全てを満たす夫婦

- ①法律上の婚姻をしている
- ②治療期間と申請日に夫婦のうちいずれか一方が、本市に住民登録している
- ③夫婦のいずれもが医療保険法各法による被保険者か被扶養者
- ④夫婦のいずれもが本市が賦課する市税を滞納していない
- ⑤夫婦それぞれの前年所得の合計額が730万円未満
- ⑥妻の年齢が、治療開始日時時点で43歳未満
- ⑦産婦人科などの日本国内の医療機関で不妊治療の必要があると医師に診断され、その治療を受けたことがある

▶**助成内容**

◇1月1日～12月31日の期間内に産婦人科などの日本国内の医療機関で、第一子に係る一般不妊症治

療に要した検査費と治療費(医療保険適用分と適用外分)の夫婦の合計負担額の2分の1で、1年度につき上限5万円

——期間中に妻が43歳になった場合、誕生月までに要した費用が対象です。特定不妊治療*(体外受精や顕微授精)の検査や治療費、第三者からの精子・卵子・胚の提供による治療は除きます。

◇助成金を受け取ることができる期間は最長5年度

▶**申込み** 令和2年1月15日(休)までに、必要書類を添えて郵送(簡易書留)か直接、同課

※奈良県では特定不妊治療費の一部に助成をしています。



妊産・出産

03

不育症治療費に 最大15万円を助成

▶**対象** 妊娠しても2回以上の流産や死産を繰り返してしまう「不育症」を診断された上記(一般不妊治療費助成の対象)の①～⑥と次に当てはまる夫婦

◇産婦人科などの日本国内の医療機関で不育症治療の必要があると医師に診断され、その治療を受けた夫婦

▶**助成内容**

◇平成28年4月1日以降に、産婦人科などを掲げている日本国内の医療機関で不育症治療に要した検査費と治療費(医療保険適用分と適用外分)の本人負担額の2分の1で、1年度につき上限15万円

◇助成金を受け取ることができる期間は最長5年度

▶**申込み** 治療が終了した日(出産または流産の判定日)から3か月以内に、必要書類を添えて郵送(簡易書留)か直接、同課

——不育症の助成は治療途中の申請ができません。必ず治療終了後に申請してください。



Ecoなシステム 改修などに補助

環境配慮型の住宅都市を目指し、クリーンエネルギーシステムなどを設置する人に補助金を交付します。必ず応募要領を確認のうえ、申し込んでください。応募要領・申請書は、各担当課や主な公共施設で配布し、市ホームページからもダウンロードできます。

Eco 01

おひさまでおうち発電 太陽光発電システムに補助

- 対象** | 市内で自ら住むか所有する住宅*、または住宅以外の自ら所有する建築物に太陽光発電システムを設置した人か、システム付き住宅*を購入した人 など
- 対象システム** |
 ・未使用
 ・太陽電池の最大出力が2kW以上10kW未満
 ・電力会社との電力受給開始日が平成31年3月1日以降 など
- 補助額** | 太陽電池の公称最大出力1kWあたり **2万円** (上限10万円)

Eco Eco
01 ~ 04 の共通項目

申込み・問合せ | 令和2年3月31日(火)までに申請書に必要事項を記入し、必要書類を添えて直接、環境モデル都市推進課(☎0743-74-1111、内線376)

募集数 | 予算の範囲内で申込順

※Eco01~04の対象に書かれた「自ら住むか所有する住宅」「市内で自ら住む住宅」は店舗などの併用住宅や共同住宅を含みます。

Eco 02

ガスで電気をつくる 家庭用の燃料電池 「エネファーム」

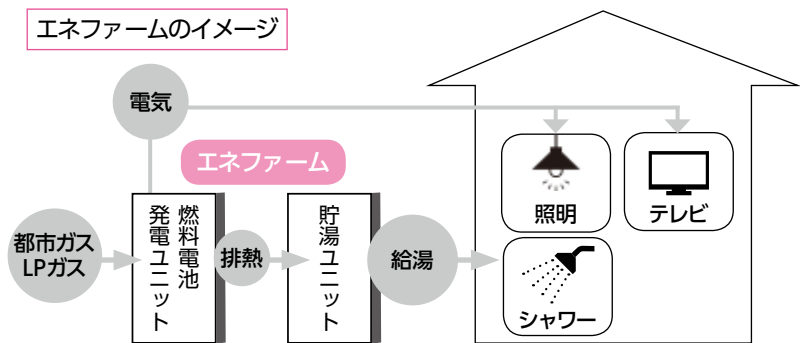

- 対象** | 市内で自ら住む住宅*に家庭用燃料電池を設置した人か、家庭用燃料電池付き住宅*を購入した人で国の補助金(FCA(一社)燃料電池普及促進協会)補助金の額の確定通知を受けている人など
- 対象システム** |
 ・未使用
 ・国の補助金の対象システム
 ・国の補助金額の確定通知日が平成31年3月1日以降 など

② エネファームとは ②

ガスの中に含まれている水素を空気中の酸素と反応させて発電し、家庭内で使えるようにします。発電で生じた熱でお湯も沸かすことができる家庭用の燃料電池です。

補助額 | 1件あたり **5万円**

Eco
03 エネルギーを見える化
「HEMS」で無駄なく効率的に

- 対象** | 市内で自ら住む住宅^{*}にHEMSを設置した人か同システム付き住宅^{*}を購入した人
- 対象システム** | ・未使用
・ECHONET Lite規格を標準インターフェイスに搭載しているもの
・設置日が平成31年4月1日以降 など
- 補助額** | 1件あたり **上限1万円** (HEMSの設置にかかる費用を補助)

② HEMSとは ②

家庭で使うエネルギーを節約する住宅用エネルギー管理システム。家電や電気設備とつなぎ、モニター画面などで電気やガスなどの使用量の「見える化」や家電機器の「自動制御」をします。

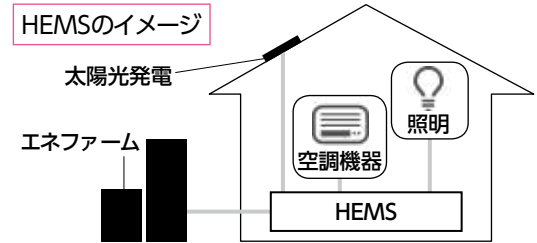

Eco
04 災害時にも安心
V2Hシステム・蓄電システムで電気をストック

- V2Hシステム**.....
- 対象** | 市内で自ら住む住宅^{*}にV2Hシステムを設置した人か同システム付き住宅^{*}を購入した人
- 対象システム** | ・未使用
・電気自動車などの蓄電池から電力を取り出し、分電盤を通じて住宅の電力として使用するために必要な機能を有すること
・設置日が平成31年4月1日以降 など

② V2Hシステムとは ②

電気自動車などの大容量バッテリーから電力を取り出し、分電盤を通じて家庭の電力に使用できる仕組み

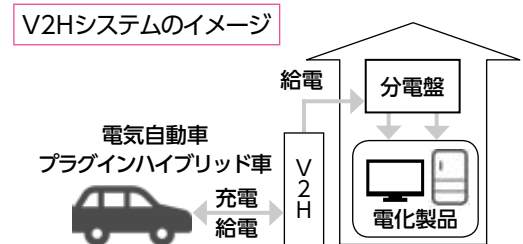

- 家庭用リチウムイオン蓄電システム**.....
- 対象** | 市内で自ら住む住宅^{*}に家庭用リチウムイオン蓄電システムを設置した人か同システム付き住宅を購入した人
- 対象システム** | ・未使用
・蓄電容量1.0kWh以上
・設置日が平成31年4月1日以降 など

- 補助額** | **V2Hシステム**
1件あたり **5万円**
- 家庭用リチウムイオン蓄電システム**
蓄電容量
1kWhあたり **1万円** (上限6万円)

Eco
05 汚水を浄化して水を守る
合併処理浄化槽の設置を補助

- 対象** | 50人槽以下の浄化槽を自ら住む住宅に設置しようとする人(建売や店舗付き住宅、事業所は対象外)
- 対象地域** | 下水道事業計画区域外か、下水道事業計画区域内の竜田川流域で7年以上下水道の整備予定のない地域
——設置場所が補助対象地域か調べるため、事前に問い合わせてください。
- 募集数** | 予算の範囲内で申込順
- 問合せ** | 下水道課(☎0743-74-1111、内線524)

② 合併処理浄化槽とは ②

トイレや台所、お風呂などの生活排水を微生物などの力を使ってきれいな水に処理する装置です。

- 補助額** | 合併処理浄化槽を設置する場合の例
- | | |
|--------|------------------|
| 5人槽 | 44万4,000円 |
| 6~7人槽 | 48万6,000円 |
| 8~10人槽 | 57万6,000円 |
- 単独処理浄化槽から合併処理浄化槽へ切り替え時に加算される補助金
- | | |
|---------------|---------------|
| 宅内配管
工事費補助 | 最大30万円 |
| 撤去費補助 | 最大9万円 |

中古住宅の購入や 住宅のエコ改修・ 耐震化に補助

空き家の流通促進や住宅の有効活用のため、中古住宅の購入や住宅のエコ改修・耐震診断や耐震改修工事、解体工事にかかる費用の一部を補助しています。

- ・補助額の算出に使用する費用(※の費用を除く)は税抜金額です。
- ・いずれも郵送での申し込みはできません。



中古住宅

既存住宅流通等促進奨励金

- ▶**対象** 中古住宅(共同住宅を除く)を購入し、6か月以内に対象の工事を行い、本市の住民となった所有者(市内転居も含む)
- ▶**対象工事** 耐震、省エネルギー、バリアフリーのいずれかの改修工事で費用*が50万円を超えるもの

- ▶**奨励金額** 30万円
- ▶**募集件数** 10件(申込順)
- ▶**申込み・問合せ** 申請書に必要書類を添えて、直接、都市計画課住宅政策室(☎0743-74-1111、内線564)



エコ改修

住宅の省エネ改修工事

- ▶**対象工事**
 - ◇住宅、マンションなどの窓(必須)・床・天井・壁の断熱改修工事
 - ◇費用が50万円を超える工事
 - ◇改修工事の請負契約日が平成31年4月1日以降
 - ◇固定資産税の減税制度で熱損失防止改修工事として規定されている工事
- ▶**補助額** 工事費用の3分の1(上限額は、市内業者50万円、その他30万円)
- ▶**募集件数** 25棟程度(申込順)
- ▶**申込み・問合せ** 6月3日(月)から申請書に必要書類を添えて、直接、建築課(内線597)

共同住宅共用部LED化工事

- ▶**対象工事** 市内で自ら所有する共同住宅(店舗などの併用共同住宅を含む)や市内の分譲共同住宅の共用部分で、既設の蛍光灯などを未使用のLED照明に変更するもの
- ▶**補助条件**
 - ◇令和2年2月28日(金)までに設置完了報告を行う
 - ◇補助対象となる経費*が1万円以上
- ▶**補助額** 補助対象経費の5分の1(上限額は、200戸以上は50万円、200戸未満は25万円)
- ▶**募集数** 補助額が400万円に達するまで(申込順)
- ▶**申込み・問合せ** 直接、環境モデル都市推進課(内線376、要事前申請)

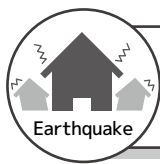

耐震診断・耐震改修工事・解体工事

契約前に申請してください。契約後・工事着手後の申請は、補助できません。

住宅の耐震診断費用

- ▶ **補助対象** 平成12年以前に建てられた、3階建て以下の住宅
——併用住宅(住宅部分が過半を占めるもの)、長屋住宅なども含みます。
- ▶ **耐震診断者** 1級建築士、2級建築士、木造建築士
- ▶ **補助額** 診断費用の3分の2(上限2万円)
- ▶ **募集数** 30件(申込順)
- ▶ **申込み・問合せ** 6月3日(月)から直接、建築課(内線595)

住宅の耐震改修工事費用

- ▶ **補助対象** 「住宅の耐震診断費用」と同じ
- ▶ **補助額・募集数** 工事費用の3分の1(上限50万円)、13件(申込順)
——補助を受けるためには、耐震診断を行った補助対象の住宅で、改修工事後の住宅の耐震性能を市の定める基準以上にする必要があります。基準は問い合わせてください。
- ▶ **申込み・問合せ** 6月3日(月)から直接、建築課(内線595)

ブロック塀などの撤去工事費用 NEW

- ▶ **補助対象** 倒壊の恐れがあるブロック塀
- ▶ **補助額** 撤去費用の2分の1(上限15万円)
- ▶ **募集数** 20件(申込順)
- ▶ **申込み・問合せ** 6月3日(月)から直接、建築課(内線595)



特殊建築物などの耐震診断費用

- ▶ **補助対象** 市内にあるマンション、店舗など多数の人が利用する建築物
- ▶ **補助額** 診断費用の3分の1～3分の2(上限133万3,000円)
- ▶ **募集数** 1件(申込順)
- ▶ **申込み・問合せ** 6月3日(月)から直接、建築課(内線595)

住宅の解体工事費用

- ▶ **補助対象**
 - ◇平成12年以前に建てられた3階建て以下の住宅
——併用住宅(住宅部分が過半を占めるもの)、長屋住宅なども含みます。
 - ◇耐震診断を受けて、倒壊の可能性が高いと判断されたもの
- ▶ **補助額** 解体工事費用の23%(上限50万円)
- ▶ **募集数** 25件(申込順)
- ▶ **申込み・問合せ** 6月3日(月)から直接、建築課(内線597)

老朽危険家屋の解体や家財道具の処分

- ▶ **補助額・補助件数**
 - ◇老朽危険家屋の解体…費用の3分の1(上限50万円)、4件(申込順)
 - ◇老朽危険家屋の家財道具の処分…費用の2分の1(上限10万円)、2件(申込順。老朽度合いについては、市が判断します。)
——詳しくは問い合わせてください。
- ▶ **申込み・問合せ** 6月3日(月)から直接、建築課(内線595)

耐震・リフォームなどの住宅相談を受付中

費用
無料

- ▶ **とき・ところ** 毎月第3木曜日13:00～16:00の間の40分間、市役所
- ▶ **相談内容** 専門相談員(建築士)による、リフォームや耐震改修工事などのアドバイス
- ▶ **定員** 各4組(申込順)
- ▶ **申込み・問合せ** 相談日の5日前までに電話か直接、都市計画課住宅政策室(内線564)
——欠陥工事や工事契約などの事後のトラブルに関する相談はできません。

一人で思い悩み、心の疲れを感じている皆さん

ユースネットいこまで 悩みを話してみませんか

ニートや不登校、ひきこもりなど、さまざまな悩みや課題を抱える子ども・若者の総合相談窓口「ユースネットいこま」。昨年1月の開所以来、約120人が利用しました。ここでは相談員が一人ひとりと向き合い、自立に向けたプログラムを作成。教育・就労機関などとも連携しながら社会復帰を支援しています。今回は利用者の皆さんの声から同施設の特徴を紹介します。

☎ユースネットいこま (☎0743-74-7100、毎週火曜、木曜～日曜日(祝日を除く)、9:00～17:00)



CASE 1

(20代男性)

7年間のひきこもり生活

親身な相談に救われました



7年間自宅に引きこもっていました。1年前に、両親に連れられて訳もわからずユースネットに来所。市が運営しているという安心感と、複雑な心の問題に根気よく親身に向き合ってくれる相談員さんの人柄に心を開くことができ、「利用を続けよう」と思いました。一人での旅行や自動車の免許合宿、高卒認定試験の受験などに挑戦する時も相談に乗ってくれて、とても心強い存在です。

CASE 2

(20代女性)

パワハラで退職

再就職を支えてくれました



大学卒業後、入社した会社でパワハラを受け短期間で退職。再就職しようと思いつながら、次の一歩がなかなか踏み出せませんでした。そんな時、テレビで知ったユースネットに電話。「『何でもっと早く来ないの』と言われてたはどうしよう」と不安がありましたが、責められることは一度もありませんでした。1年間、私の悩みやトラウマに丁寧に向き合ってくれて、今は好きな分野で仕事できています。

CASE 3

(40代女性)

子どもの不登校で相談

心のゆとりができました



子どもが朝起きられず、学校に行けない日が増えました。病気を疑い、さまざまな病院に行きましたが、原因は不明。どうしていいかわからず、「私は親のくせに子どものことがわからない」と自分を責めました。市の広報紙でユースネットの記事を見て、連絡。相談員さんは私たち親子と関係性がない第三者だからこそ悩みや解決策を具体的に話せて、前向きに将来を考える心のゆとりができました。

ユースネットいこま

- ▶対象 おおむね40歳までの人(40歳以上も相談可)
- ▶相談日時・ところ 毎週火曜・木曜～日曜日(祝日を除く)、9:00～17:00、教育支援施設2階(北新町)
- ▶費用 無料
- ▶相談時間 一人1回50分(予約制)
- ▶申込み ユースネットいこまホームページの問合せフォームか電話で同施設



◀フォーム
はこちら



生駒市立病院の運営報告

平成27年6月に開院した生駒市立病院。院内に「ご意見箱」を設置し市民の皆さんの声に対応するなど、利用者満足度の向上を目指してきました。開院から4年目を迎える同院の現在の運営状況を報告します。

〒地域医療課 (☎0743-74-1111、内線494)



患者数・手術件数は増え続けています

16の診療科と12の専門外来の開設や医師数の増加などにより、平成30年度の1日平均患者数は、入院約130人、外来約210人で、開院当初から大幅に増えました。手術件数も、約1,350件で開院時の約4倍に。分娩件数は、約160件と当初から約3倍に増加しました。

24時間365日、対応可能な病院として機能

いつでも救急入院やCTやMRI、内視鏡などの検査に対応できるように、医師・看護師・検査技師・放射線技師・薬剤師・事務職員が当直で休日夜間救急受入体制を整えています。その結果、本市で発生した救急搬送の約4件に1件を同院で受け入れ。平成30年度の救急応需率(救急要請に対して受け入れた割合)は約95%になりました。

市民に寄り添った病院を目指しています

同院が開く「生駒市病院事業推進委員会」や「生駒市立病院管理運営協議会」は、同院院長や医療従事者だけでなく市民の皆さんも参加。病院運営に皆さんの意見を反映させています。



▲皆さんがより利用しやすい病院を目指します

病床利用率の上昇と看護体制充実の実現へ

210床ある許可病床の3月の利用率は約66%でした。そのうち、重症患者を受け入れるHCU(準集中治療室)7床の利用率は約88%。より重症の救急患者や手術後の患者に対応できるよう、病床を1床増やす予定です。

また、同院の看護師の配置基準は、患者10人に看護師1人ですが、より手厚い体制をとるため、本年度は患者7人に対し看護師1人の配置を目指しています。

— Topics —

市が払った建設費用の返済がスタート

同院の管理運営は民間事業者の(医)徳洲会に委託し民間のノウハウを活用する「指定管理者制度」を採用し、サービスの向上や経費節減などを図っています。また、今年度から建設時に本市が負担していた病院建設費用が、(医)徳洲会から順次返済されます。

体制の充実に向けて、医師を募集します

▶募集診療科 脳神経外科、救急科、小児科、産婦人科など

▶雇用主 (医)徳洲会

——勤務に関する情報など、詳しくは同院のホームページをご覧ください。



▲ホームページはこちら

～地域の健康を守る～

第5回 生駒市立病院健康フェスティバル

▶とき・ところ 6月16日(日)10:00～15:00(受付は9:30～14:30)

▶内容 医療講演(同院医師やキャンパス生駒による講演)、白衣体験、薬剤師職場体験、救命体験、骨密度・血圧・血管年齢測定コーナー、俵口小学校金管バンドによる演奏、赤ちゃんの4Dエコー体験(16週目以降の妊婦対象)、フットケア体験、野菜即売会、福

祉ショップ、ゲームコーナーなど

——詳しくは同院のホームページをご覧ください。

▶費用 無料(申込不要、一部有料ブースあり)

▶問合せ 同院(☎72-1111)



▲医療講演会をはじめ、さまざまなプログラムを開催

イコマチア



市民の皆さんが協働で行うイベントを「イコマチア」に認定。地元「いこまち」をにぎわいのあふれるまちにしましょう。

生駒駅南地区の
魅力再発見ハイキング

▼とき・ところ 6月19日(水)、
生駒駅中央改札口13時出発
(受付は12時40分から)、生
駒駅16時30分頃解散

▼内容 おぼけ灯籠やふるさと
とミュージアムなど、生駒の
今昔の魅力を探しに生駒市
観光ボランティアガイドと
いっしょに生駒駅南地区を
巡ってみませんか(約5km)。

▼定員 40人(抽選制)

▼費用 無料

▼申込み・問合せ 6月5日
(水)(必着)までに、はがきかメ
ールに参加者全員の住所・氏
名・年齢・当日連絡のとれる
電話番号を書いて、生駒市
観光協会事務局「生駒駅南
地区魅力再発見ハイキング」
係(〒630-0288、東
新町8-38、商工観光課内、
内線3280) ikoma-kanko
u@city.ikoma.nara.jp

1年間、富士フィルムのミラーレス一眼カメラを貸出
いこまち宣伝部5期生募集

素敵な人、大好きなお店、ほつ
とする風景…。生駒にあふれる
「まんてん」の魅力を、市公式Face
bookページ「まんてんいこまち」で
発信する、「いこまち宣伝部」の5期
生を募集します。



- 対象** Facebookのアカウントを持ち、市内に住むか市内へ通勤・通学している18~49歳(全5回の講座全てに参加できる人)
- 定員** 10人(抽選制、託児あり)
- 費用** 受講無料(写真講座②はワンオーダー制のため実費が必要)
- ところ** 市役所他(写真講座②は市内飲食店で撮影実習を行います)
- その他** 活動に対する謝礼はありません。

- 申込み・問合せ** 6月14日(金)(必着)までに、専用フォームかメールに、住所、氏名・ふりがな、年齢、電話番号、メールアドレス、Facebookアカウント名(任意)、募集を知ったきっかけ、託児(2歳~就学前の幼児、定員10人)の有無を書いて、いこまちの魅力創造課(内線733、☎miryoku@city.ikoma.lg.jp) へ
- 協力** 富士フィルムイメージングシステムズ(株) 株トミカラー



▲申し込みはこちら

Lesson01 グループワーク 「生駒の魅力を 見つけて発信」 7/9 10:00~12:00	Lesson02 文章講座 「伝わる文章の 書き方」 7/23 10:00~12:00	Lesson03 写真講座①② 「簡単 フォトレッスン」 8/6・20 各9:30~12:30	Lesson04 グループワーク 「投稿のルールを みんなで確認」 9/3 10:00~12:00
--	---	---	---

10/1
投稿開始!
取材した内容を
月に1~2回投稿
してもらいます。

講座はプロのライターやフォトグラファーが担当

文章講座



灰谷幸さん

(株)リクルートを経て、現在オフィス・ハッピー代表。「夕刊フジ」など新聞や情報誌へのエッセイ連載をはじめ、文章講座の講師経験も豊富。

写真講座①



やまぐち千予さん

PIYOCAMERA主宰。広告写真家として活動し、これまで約2万人以上をレクチャー。メディア出演も多く、執筆・スマホ講師としても活躍。

写真講座②

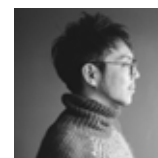

田村広司さん

ナナツモリを運営する(株)青春代表兼青春写真教室講師。昨年、神戸に大人向けの写真スタジオをオープンし、2拠点で写真の楽しさを伝える。

赤ちゃんとFANTIME

▼対象 生後3か月～1歳の赤ちゃんと母親

▼とき・ところ 5月28日(火) 10時～11時30分、図書館

▼内容 赤ちゃんとのスキンシップとして「ベビーマッサージ」や「ベビヨーガレッチ」を行い、心も体もリフレッシュしましょう。寝かしつけにも使える「バランスボール」を使い、赤ちゃんといっしょにエクササイズも行います。

▼必需品 バスタオル、飲み物、子どものおでかけグッズ

▼定員 15組(申込順)

▼費用 1組1500円

▼申込み・問合せ 5月25日(土)から電話かメールでKumie Parkの村山久美愛さん(☎080-33388-8432、✉b.kumie@gmail.com)

本棚のWA第7話余は如何にして講師となり乎

▼対象 市内に住むか市内へ通勤・通学している中学生以上

▼とき・ところ 7月6日(土) 18時～19時30分、生駒駅前図書館



旭堂左楽さん

▼内容 奈良県出身の講師旭堂左楽さんが、初心者向けに講談や自身のこれまでの歩みについて話します。講談の実演も実施します。

▼定員 30人(抽選制)

▼費用 無料

▼申込み 6月5日(水)までに市ホームページの申込フォームからか市内の各図書館・室で申込用紙を記入して、直接提出

▼問合せ 生駒駅前図書館(☎73-7611)

小平尾南(憩いの場) たわわ食堂に来ませんか

▼とき・ところ 5月30日(木) 10時～13時、人権文化センター(調理は10時、食事は11時30分から。申込不要)

▼内容 地域の高齢者が受け継いできた郷土料理をいっしょに作り、温かいご飯を囲みながら楽しく過ごしませんか(50食限定、食事だけの参加も可)。

▼費用 300円(子どもは100円、乳幼児は無料)

▼問合せ 人権文化センター(☎77-7371)

旧暦生活に親しむ～五節句を祝おう～端午の節句編

▼対象 旧暦に興味のある人

▼とき・ところ 6月7日(金) 10時～12時、びよびよ鍼灸院(門前町)

▼内容 旧暦の良さを学び、古来から伝わる五節句を祝います。梅雨の季節に邪気を払い、夏に向けて体調を整えましょう。深緑の生駒山になびく、こいのぼりを眺めながら柏餅を食べます。

▼定員 10人(申込順)

▼費用 500円

▼申込み・問合せ 5月25日(土)～6月4日(火)に電話で生駒旧暦生活を楽しむ会の日笠さん(☎090-12220-3233)

ちよこつと囲碁

～5才から無料体験～

▼とき・ところ ①5月25日(土)、6月22日(土)、12時～14時30分、市民活動推

進センターららポート

②6月1日(土)、7月6日(土)、9時30分～11時30分、図書館

③6月8日(土)、15日(土)、7月13日(土)、20日(土)、9時30分～11時30分、北コミュニティセンター(ISTTAはばたき)

④6月12日(水)、19日(水)、7月10日(水)、17日(水)、15時～17時、南コミュニティセンター(せらぎ)

▼内容 簡単なルールで誰でも楽しめるミニ囲碁体験。世界に広がる日本の伝統文化で右脳を活性化しましょう。

▼定員 15人(申込順)

▼申込み・問合せ 5月25日(土)から電話で囲碁のまち生駒プロジェクトの辻内さん(☎090-9994-7671)

イベント・講座



ファミリーアウトドア教室
ホタル観察編

▼対象 子どもとその保護者

▼とき・ところ 6月15日(土)、16日(日)、16時30分～21時、生駒山麓公園野外活動セン

ター

▼内容 紫陽花の上を舞うホタルの観察会。ゲンジ・ヘイケの二種のホタルを安全に観察できます。ホタルの生態を学ぶセミナーや旬の食材を使ったアウトドアクッキングも家族で楽しめます。

▼定員 各50人(申込順)

▼費用 大人3000円、中学生以下1700円、3歳未満600円(市外の方は大人2000円、中学生以下2000円、3歳未満1000円増し。食費など全て含む)

▼申込み・問合せ 5月27日(月)9時から電話で生駒山麓公園(☎73-8880)

グリーンコンサート
GREEN CONCERT
～緑ヶ丘中学校吹奏楽部～

▼とき・ところ 6月16日(日) 14時開演(開場は13時30分)、北コミュニティセンター(ISTTAはばたき)

▼内容 緑ヶ丘中学校吹奏楽部による定期演奏会。「嵐メドレー」「百年祭」他を演奏します。

▼費用 無料(申込不要)

▼問合せ 緑ヶ丘中学校(☎74-8833)

法楽寺春のミニコンサート

▼とき・ところ 5月26日(日)
10時30分～11時50分、法楽寺(高山町)

▼内容

◆第一部：住職によるお話
◆第二部：水谷和太(かずお)ギター、北川しのぶ(チエロ)によるミニコンサート。曲目は「白鳥」「見上げてごらん夜の星を」他です。

▼費用 無料(申込不要)

▼問合せ 法楽寺(☎79・2256)

純烈コンサート

▼とき・ところ 8月29日(木)
14時開演(開場は13時30分)、たけまるホール

——公共交通機関を利用してください。

▼内容 昨年、紅白歌合戦に初出場した注目の歌謡コーラスグループ「純烈」の世界



純烈の皆さん

をお楽しみください。かつみ♡さゆりさんも登場します。

▼費用 前売5000円、当日5500円(全席指定席。未就学児入場不可)

——入場券は5月26日(日)10時からたけまるホール、北コミュニティセンター、ITS、TAはばたき、南コミュニティセンターせせらぎ、鹿ノ台ふれあいホール、図書館で販売します。入場券の電話予約はチケットぴあ(☎0570・02・9999、Pコード144915)

▼問合せ たけまるホール(☎75・0101)

食育のための女性の料理教室

▼対象 市内に住み食育に関心があり、おおむね60歳代までの女性で、全回参加できる人

▼とき・ところ 6月24日(月)・28日(金)、9時30分～13時、セラビーいこま

▼内容 生駒市健康づくり推進員の皆さんを講師に迎えて調理実習を行います。

▼定員 20人(抽選制)

▼費用 1000円(全2回)

生駒市民吹奏楽団第2回演奏会

いこすいフェスタ 2019～夏への扉～

入場無料

「生駒市民吹奏楽団」のコンサートを開催。全3チームによる合同演奏や各チームの演奏をお楽しみください。

▶とき・ところ 6月16日(日)14:00～16:00(開場は13:30)、たけまるホール大ホール

——公共交通機関を利用してください。

▶内容

- ◇いこままブラスト…「パプリカ」「AB BAGOLD」他
- ◇いこまファミリア吹奏楽団…「Summer」(久石譲)他
- ◇生駒ウインドオーケストラ…「吹奏楽のための交響詩『ぐりりよぎ』」他
- ◇合同演奏…「オーメンズ・オブ・ラブ」

▶定員 928人(当日先着順)——未就学児も来場可能です。



団生涯学習課(内線646)

分)

▼申込み・問合せ 6月10日(月)(必着)までに往復はがきに住所、氏名、電話番号を書いて、藤尾庸子さん(〒630-0022、彦分町913-1、☎77・8451、18時～21時)

平成31年度 生駒の歴史と文化入門講座

▼とき・ところ 6月14日(金)14時～15時30分、生駒ふるさとミュージアム

▼内容 生駒市文化財保護審議会会長の今木義法さんによる連続講座の2回目「近代生駒の黎明」。湛海律師によって開山され、生駒の聖天さんと親しまれる寶山寺。朝

廷から農民に至るまで広く信仰されました。大和の静かな村だった生駒が、寶山寺の門前町として栄えてきた歴史について学びます。

▼定員 48人(当日先着順)

▼費用 500円(生駒歴史文化友の会会員は400円)

▼問合せ 生駒ふるさとミュージアム(☎71・7751)

イコマドの交流会お茶会

▼定員 各20人

▼ところ・問合せ

(☎71・6234)

▼ふつこの交流会

◇6月14日(金)、8月21日(水)、19時～21時
◇7月10日(水)、9月12日(木)、13時～15時

時～15時

▼内容 イコマド利用者やイコマドを知りたい人、会員になりたい人を対象に垣根のない交流会を開催します。普段顔を合わせることが無い人と交流でき、刺激を得られるチャンスです。

▼費用 1000円

▼とき 6月21日(金)、7月19日(金)、8月16日(金)、9月20日(金)、14時～16時

▼内容 イコマドについて知りたい人たち向けに、気軽に立ち寄ってもらおうための見学会。利用者と交流もできます。

▼費用 初回無料(2回目以降500円)

自分らしく輝くための 自分色探し講習会

▼対象 市内に住むおおむね60歳以上

▼とき・ところ 6月3日(月) 10時～12時、金鶏の杜(倭苑)

▼内容 美容師の新井幸寿さんによるカラーセラピー講座。「虹の7色で健康と若さを保つ」をテーマに自分に似合う色など色の活用をゲーム形式でみんなで楽しく学びます。

▼必要品 筆記用具

▼定員 30人(申込順)

▼費用 500円

▼申込み・問合せ 5月25日(土)～31日(金)に電話か直接、

金鶏の杜(倭苑) ☎78・3110、火曜日を除く)

ふろーらむ「みんなで作る ろう花畑」体験者を募集

▼とき・ところ 6月22日(土) 10時～12時頃、花のまちづくりセンターふろーらむ

▼内容 四季を彩り、感じられる花畑づくりの作業体験

▼必要品 作業しやすい服装

▼費用 無料(要申込)

▼申込み・問合せ 6月11日

(火までに電話かファクス、メールで住所・氏名・ふりがな、日中連絡のつく電話番号を明らかにして、花のまちづくりセンターふろーらむ「みんなで作るろう花畑」係 ☎70・0187、☎70・0287、✉hanamachi@city.ikoma.lg.jp)

——当日参加も歓迎します。詳しくは問い合わせてください。

ふろーらむ6月の教室

▼対象 市内に住むか市内へ通勤・通学している人

▼ところ 花のまちづくりセンターふろーらむ

▼申込み・問合せ 6月15日(土)(必着)までに、はがきか電話、ファクス、メールで住所、氏名・ふりがな、日中連絡のつく電話番号、受講したい教室名を明らかにして、花のまちづくりセンターふろーらむ「6月の教室」係 ☎6300122、真弓1丁目11-16、☎70・0187、☎70・0287、✉hanamachi@city.ikoma.lg.jp)

——結果は、はがきでお知らせします。キャンセル不可

ポタニカルプレート 作りましょう♪

▼とき 6月26日(水)10時～12時

▼内容 Flower* Bambooの三好美香さんによる、ドライフラワーやドライフルーツ、木の実を自由な発想でデザインし、数年飾れるインテリアを作る教室

▼必要品 花切りばさみ(持っている人だけ)、持ち帰り用の袋

▼定員 10人(抽選制)

▼費用 3000円

▼申込み・問合せ 6月27日(木)10時～12時

▼内容 押し花教室「彩」の皆さんによる、押し花を使った作品を作る教室

▼定員 10人(抽選制)

▼費用 1200円

▼申込み・問合せ 6月29日(土)14時～16時

▼内容 いけばな教授の西村裕甫さんによる体験教室「季節の花を生けて、自然の風趣を楽しみましょう」。季節の花をいけばなで楽しみ、感性

を高める。結果は、はがきでお知らせします。キャンセル不可



親子でいけばなに挑戦しませんか

を育みましょう。思い出作り親子での参加も歓迎します。

▼必要品 エプロン、花切りばさみ(持っている人だけ)

▼定員 10組(抽選制)

▼費用 2000円

▼申込み・問合せ 6月30日(日) 13時～16時頃、花のまちづくりセンターふろーらむ(雨天決行)

▼内容 緑の相談員の井上武夫さんと園内外を散策しながら、初夏の植物や木について特徴や育て方などの説明をします。花や緑に関する日頃の疑問や質問にも答ええます。

▼定員 15人程度(抽選制)

▼費用 無料

▼申込み・問合せ 6月20日(木)(必着)までに電話かファクス、メールで住所、氏名・ふりがな、日中連絡のつく電話番号を明らかにして、花のまちづくりセンターふろーらむ「初夏の植物観察会」係 ☎70・0187、☎70・0287、✉hanamachi@city.ikoma.lg.jp)

▼必要品 筆記用具

▼定員 30人(申込順)

▼申込み・問合せ 6月3日(月)～7月12日(金)8時30分～17時15分に電話か直接、消防本部・警防課 ☎73・0119、土曜・日曜日、祝日を除く)

——詳しくは消防本部ホームページをご覧ください。

——詳しくは消防本部ホームページをご覧ください。

古民家サロンコンサート

▼とき・ところ 6月11日(火)
13時30分～15時30分、桜ヶ丘周辺
— 公共交通機関を利用してください。詳しい場所は申込時にお知らせします。

▼内容 フルートとハープ&うたの音楽ユニット「行灯社」をゲストに迎えたコンサート。アイルランドの吟遊詩人が残した曲やスウェーデンのダンス曲などを楽しみます(ケーキ・お茶付き)。

▼定員 20人(申込順)
▼費用 2000円
▼申込み・問合せ 5月25日(土)から電話かメールで氏名、連絡先を明らかにして、つどい場々笑(☎090・1128・0361、✉bugari@nik.e.onet.ne.jp)

みんないっしょにえほんの会

▼対象 市内に住む乳幼児とその家族

▼とき・ところ 5月25日(土)
6月22日(土)、10時30分～11時15分、生駒駅前図書室
▼内容 大人も子どももいっ

しよに絵本やわらべうたを楽しむ会

▼定員 30人(当日先着順)
▼費用 無料
▼問合せ 生駒駅前図書室(☎73・7611)

ガールスカウト奈良県第22団ふれあいフェスティバル

▼とき・ところ 6月9日(日)
11時～13時、南コミュニティセンターせせらぎ

▼内容 模擬店やゲーム、日用品雑貨やバザー、活動紹介、喫茶などの各種コーナーもあります。

▼費用 無料(有料のブースもあります)
▼問合せ 同団の榎田香代さん(☎090・5898・4067)

スポーツ



障がい者・児温水プール開放「プールへいこう!」

▼対象 市内に住むか市内へ通勤・通学・通園していて各種障害者手帳や障害福祉サービス受給者証などを持つ

人と、その付き添い者や介助者、家族など(小学3年生以下は要保護者同伴)

▼とき・ところ 6月29日(土)
9時～11時45分(開場は8時45分)、井出山屋内温水プールTACきらめき

▼内容 市内の障がい者・児のスポーツライフ支援のため、温水プールを開放します。10時と11時から約30分間、TACきらめきスタッフによる初心者向けの簡単な泳ぎ方教室を実施。プールに浮かぶ「アクアロール」など、安全に楽しむことができる用具も用意しています。

▼注意
◇当日、プールは12時30分までイベント利用者専用となり、一般の人は利用できません。
◇浮き輪やアームヘルパーなどの水泳補助用具の持ち込みは可能(ビーチボールなどの遊具は不可)です。
◇未就学児は幼児用プール(水深55cm)だけの利用です。

▼必要品 水着(ラッシュガード可)、水泳キャップ(1000円貸出あり)、タオル、飲み物、ゴーグル、着替え
▼費用 無料(申込不要)

立ち上げや運営をサポート

いきいき百歳体操始めませんか

おもりを使い約30分の筋力運動を行う「いきいき百歳体操」。誰もが「手軽・身軽・気軽」に始められ、椅子を使って体力に合わせてできる運動です。

▶対象 以下の条件を全て満たすグループ

- ◇65歳以上の高齢者が3人以上
- ◇開催場所とDVDを再生できる環境が確保できる
- ◇週1回、3か月以上継続して実施できる

▶内容 DVDを貸し出します。初回4回は市職員が指導を行います(初回は説明や体力測定も実施)。健康寿命を伸ばすことに効果があるとされている「グループでの運動」を始めてみませんか。

▶費用 無料(おもりの貸出は3か月間。以降は各自でおもりの準備が必要)

▶申込み・問合せ 電話か直接、地域包括ケア推進課(内線464)

第7回ちびっこスポーツフェスタ(市子連の日)

▼対象 市内に住む小学生とその保護者

▼とき・ところ 6月1日(土)
10時～15時(受付は9時30分から)、むかいやま公園体育施設(雨天時・猛暑時は体育館で開催)

▼内容 親子体力測定、ドッジボール、おにごっこ、パン食い競争などみんなで思いっきり体を動かしましょう。昼

▼問合せ スポーツ振興課(内線663)

食時には豚汁をふるまいます。
▼必要品 弁当、箸、飲み物、敷物、タオル、帽子、動きやすい服装・靴

▼費用 無料
▼申込み・問合せ 5月27日(月)までに市内小学校で配布している申込用紙に必要事項を書いて、直接、生涯学習課(内線647)。5月22日(水)までは各小学校の受付箱でも受け付けます。

— この事業は生駒市子ども会育成連絡協議会の主催で行います。

今月の注目情報

Pick Up News

自然災害に備えて 近隣2市などと協定を締結

環境保全課(内線352)

自然災害が発生した際、一般廃棄物(可燃ごみ)の処理に支障をきたす状況が生じたときを想定し、四條畷市、交野市と両市清掃施設組合と本市は、「災害時における一般廃棄物(可燃ごみ)処理に関する相互支援協定」を4月5日に締結しました。

災害時には、ごみ処理施設の機械が停止したり、道路が寸断しごみ処理施設へ可燃ごみを搬送できない状況などが想定されます。そのため、本市の清掃センターと、同組合のごみ処理施設「四交クリーンセンター」が連携し、災害時に廃棄物を互いに受け入れるなど支援し合うものです。小紫市長は、「強い台風など自然災害が多くなっています。いざというときのため、廃棄物を搬送・処理できるように、府県境を超えて近隣自治体と連携する必要があります」と話しました。



(左から)東四條畷市長、小紫市長、黒田交野市長

ソフトテニス教室

▼対象 市内に住むか市内へ通勤・通学している中学生以上(初心者も歓迎)

▼とき・ところ 6月16日(日)・23日(日)・30日(日)、7月7日(日)・14日(日)、8月11日(祝)・18日(日)・25日(日)、9月1日(日)・8日(日)・15日(日)・23日(祝)、9時30分～13時(9月23日は15時まで)、生駒市体育協会総合S.C. テニスコート

▼必要品 運動着、運動靴(テニスシューズ)、ソフトテニスシューズ

▼指導 生駒市ソフトテニス協会員

▼初参加者はできるだけ初回から参加してください。

ス用ラケット(持っている人だけ)

▼費用 無料(申込不要)

▼問合せ (一財)生駒市体育協会(☎73・8822)

自主学習グループ



ヨガで心身ともに美しく！

▼とき・ところ 5月29日(水) 9時30分～11時、北コミュニティセンターIISTAはばたき

▼内容 子育てが一段落した人も育児中のママもヨガで元気になりませんか。

▼必要品 タオル、飲み物、ヨガマット(バスタオルでも可)、バランスボール(200円でレンタル可)

▼定員 20人(申込順)

▼費用 無料(託児代1人500円)

▼申込み・問合せ 5月25日(土)～28日(火)に電話かメールで託児付きヨガサークルミラクルキユートの高長仁美さん(☎080・9742・8120)hyh.2004@au.cnm)

フラダンス無料体験

▼とき・ところ 5月28日(火) 14時30分～15時30分、北コミュニティセンターIISTAはばたき(申込不要)

▼内容 乙女山古墳やナガレ山古墳を巡り、長龍酒造へ向かいます。

▼必要品 弁当、飲み物、雨具、健康保険証、タオル

▼定員 15人(申込順)

▼費用 500円

▼申込み・問合せ 5月25日(土)～6月5日(水)に往復はがきに開催日、住所、氏名、年齢、電話番号、携帯電話番号を書いて、あゆみの会の前田幸男さん(〒630-0114、鹿ノ台西1丁目13-7、☎79・5135)

第6回歌唱合同発表会!

▼とき・ところ 6月1日(土) 10時30分～16時、コミュニティセンター

▼内容 歌って健康増進を目指す

指しましょう。

▼費用 無料(申込不要)

▼問合せ 歌唱・ハート&ハートの大鋸集さん(☎090・8887・7146)

第23回作品展

▼とき・ところ 6月12日(水)～16日(日)、10時～17時(12日は13時から、16日は16時まで)、芸術会館美楽来

▼内容 やさしい日本画クラブの作品展

▼費用 無料(申込不要)

▼問合せ やさしい日本画クラブの山本輝昭さん(☎75・9288)

日頃のええ声発表会♪

▼とき・ところ 6月6日(木) 13時～15時、南田原集会所

▼内容 好きなCDやカセットテープの音源を使って楽しく歌いましょう。

▼必要品 筆記用具、CDかカセットテープ

▼定員 15人(申込順)

▼費用 無料

▼申込み・問合せ 6月1日(土)～3日(月)になかよし会の西田良子さん(☎78・0916、12時～15時)

50歳からのストレッチ

▼とき・ところ 5月31日(金)

15時～16時30分、図書館

▼内容 運動が苦手でも楽しくできる体操をしましょう。

▼必要品 タオル、飲み物、ヨガマット(バスタオルでも可)

▼定員 15人(申込順)

▼費用 無料

▼申込み・問合せ 5月26日

(日)～30日(木)までにシニアストレッチ・スマイルキュートの勝部一江さん(☎080・3639・2424)

社交ダンス無料講習会

▼とき・ところ 6月5日(水)

12時～14時30分、南コミュニティセンターせせらぎ(申込不要)

▼内容 健康寿命アップを目標に楽しく踊りましょう。

▼問合せ 社交ダンスメイトの小川正浩さん(☎074・2・44・2310)

いっしょに写経しませんか

▼とき・ところ 6月7日(金)

13時～16時、たけまるホール
▼内容 写経を通して教典の

学習や書く技術の向上を目指します。

▼必要品 硯、墨、小筆、下敷、文鎮、半紙

▼定員 10人(申込順)

▼費用 無料

▼申込み・問合せ 5月25日(土)～6月1日(土)に電話で写経の爽心会の高橋敏夫さん(☎71・4141)

民謡無料講習会

▼とき・ところ 6月6日(木)

10時～12時、コミュニティセンター(申込不要)

▼内容 日本人の魂のふるさと「民謡」を唄いましょう。曲目は「佐渡おけさ」他

▼問合せ 鶯声会の藤尾侑男さん(☎080・5307・0296)

第27回フォト生駒写真展

▼とき・ところ 6月5日(水)

～9日(日)、9時～17時(5日は13時から、9日は16時まで)、芸術会館美楽来

▼内容 会員が楽しみながら撮影したベスト写真の展示

▼費用 無料(申込不要)

▼問合せ フォト生駒の石塚範生さん(☎79・4233)

子育て世帯・低所得者向けに販売

プレミアム付商品券

子育て世帯や所得の低い人の消費税増税による負担を和らげるため、全国的に実施される「プレミアム付商品券」事業。本市では、同商品券を10月1日(火)から利用開始予定です。販売方法などの最新情報は随時、市ホームページなどでお知らせします。

商工観光課(内線409)



■子育て世帯向け

- ▶対象 平成28年4月2日～令和元年9月30日に生まれた子どもがいる世帯の世帯主
——対象者には9月から随時、購入引換券を送付します。
- ▶購入限度額 券面額2万5,000円(販売額2万円)
×対象の子どもの数

■低所得者向け

- ▶対象 令和元年度の住民税非課税者
——住民税課税者と生計を同一にする配偶者や扶養親族、生活保護被保護者を除きます。対象となる可能性がある人には7月から随時、通知を送ります。購入希望者は、通知にしたがい手続きしてください。
- ▶購入限度額 券面額2万5,000円(販売額2万円)



知っておきたい、プレミアム付商品券のポイント

商品券の概要は？

本市が定めた市内事業者だけで利用でき、購入額の25%が上乗せされた商品券(4,000円購入で5,000円分利用できる商品券)です。

使用期間は？

10月1日(火)～令和2年3月中旬(予定)です。



▶市ホームページはこちら



「減らS.O.倶楽部」生活習慣病予防基本編

▼対象 市内に住み、3回の講座に参加できる人

▼ところ セラビーいこま

▼内容・とき 摂りすぎが気になる3つのS(砂糖・塩・脂質)の自分の食べ方を知り、上手に食べて生活習慣病を予防するための基本講座

◇6月18日(火)：こんなになやこしい!?油と健康(病気の関係) 関係
◇6月26日(水)：こんなに大問

題!食塩と高血圧(減塩のホントの理由)

◇7月9日(火)：糖分と糖質? 本当に摂りすぎなの?

— 時間はいずれも9時30分〜12時です。

▼必要品 筆記用具

▼定員 30人(申込順)

▼費用 200円(3回分)

▼申込み・問合せ 5月27日(月)から電話で健康課(☎75・1002)

世界禁煙デー啓発イベント

▼とき・ところ 5月26日(日) 11時〜14時、ベルテラスいこま

まべルステージ(雨天決行) — プラレールひろば(雨天

中止)と併せて開催します。

▼内容 5月31日の「世界禁煙デー」、5月31日〜6月6日の「禁煙週間」を前に、喫煙や受動喫煙の健康被害を知り、健康づくりのきっかけになるような啓発活動を行います。

▼呼気中一酸化炭素(CO)濃度測定と結果説明

▼禁煙相談コーナー・禁煙サポートプログラム申込受付

▼たばこクイズコーナー(正解者には粗品あり)

▼禁煙支援・受動喫煙防止リーフレットの配布

▼歩きたばこ等禁止区域の啓発

◇歩きたばこ等禁止区域の啓発

▼費用 無料(申込不要)

▼問合せ 健康課(☎75・2255)

はじめてのウォーキング講座

▼対象 市内に住み、医師から運動を止められていない人

▼とき・ところ 6月24日(月)、7月1日(月)、13時30分〜15時30分、セラビーいこま

▼内容 室内でウォーキングの基礎を学びます。

▼定員 30人(申込順)

▼費用 無料

▼申込み・問合せ 5月27日(月)から電話が直接、健康課(☎75・1002)

歯周病検診を実施します

▼対象 市内に住む20歳以上

▼とき・ところ 6月22日(土)、7月21日(日)、13時〜16時(受付は14時30分まで)、セラビーいこま

▼内容 歯科医師による診察、歯科衛生士による保健指導を行います。

▼定員 各20人(申込順)

— 定員に空きがあれば同じ日に肺がん検診(40歳以上が対象、要事前申込)も受診できます。

▼申込み・問合せ 5月27日(月)から電話で健康課(☎75・1002)

犯罪被害者とその家族の相談窓口を設置

犯罪に遭った被害者やその家族を支援するために「生駒市犯罪被害者等支援条例」を施行し、さまざまな支援を行います。

— 申込み方法など詳しくは、人権施策課に問い合わせてください。

■主な支援内容

◇犯罪被害者などの相談窓口を設置

▶ところ 市役所人権施策課窓口

▶内容 市職員が犯罪被害者などの相談に応じます。暮らしの中での不安や悩みを聞き、利用できる支援など必要な情報の提供や助言をします。

▶費用 無料(申込不要)

◇見舞金の支給

▶対象

- ①犯罪行為などにより、家族を亡くした遺族
- ②犯罪行為などにより、1か月以上のケガや精神的な病気(医師の診断が必要)を負った人

▶金額

- ①30万円(遺族見舞金)
- ②10万円(傷害見舞金)

◇居住の安定の支援

犯罪の被害を受け、従来の家に住めなくなった被害者などに、新たな住居の情報提供など、必要な支援を行います。

■支援を途切れさせないため連携協定を締結

被害者や家族、遺族の相談などを円滑に行うため、生駒警察署と(公社)なら犯罪被害者支援センター、本市の3者は連携協定を締結しました。



(左から) (公社)なら犯罪被害者支援センターの西口理事長、生駒市長、生駒警察署長

☎人権施策課(内線656)

生駒市立病院の公開医療講座

▼とき・ところ 5月31日(金) 14時〜15時、生駒市立病院

▼内容 同院薬剤師の黒川雅浩さんの講演「漢方薬の基本について」と同院薬剤師の前川大輔さんの講演「タバコの害について」

▼定員 50人(当日先着順)

▼費用 無料

▼問合せ 同院医療講座係(☎72・1111)

健康診断で 体のメンテナンス

食事や運動の有無など日々の習慣が関係していると考えられる疾患「生活習慣病」。肥満、高血圧、糖尿病など放置しておくとも命に関わることもあります。生活習慣病予防のために健康診断(特定健診)を受診しましょう。

圃国保医療課国保係(内線782)

後期高齢者医療の健診は福祉医療係(内線788)



わたしの体
本当に健康?

国民健康保険制度に加入している人の健康診断(特定健診)

- 集団健診で**土曜・日曜日**に受診できます！
——後期高齢者医療制度の加入者を除きます。
- 貧血検査、心電図検査は**全員に実施**します！
- 受診費用は1,000円、40・45・50・55歳になる人は**健診費用を全額助成**！

▶**対象** 年度を通じて本市国民健康保険に加入している40~74歳

——対象者には、5月下旬に受診券を送ります(4月に加入した人は6月上旬までに送ります。5月以降に加入し、受診を希望する人は申請が必要ですので問い合わせてください)。

▶**とき** 6月1日(出)~令和2年1月31日(金)
実施期間中に75歳になる人は誕生日で次のとおりとなります。

◇11月30日までに75歳の誕生日を迎える人…誕生日の前日までに健康診断(特定健診)を受けるか、誕生日以降に後期高齢者医療制度から受診券が届き次

第、後期高齢者健康診査を受けるか選択して受診してください。

◇12月1日以降に75歳の誕生日を迎える人…受診券の有効期限までに特定健診を受けてください。

▶**ところ** 県内の指定医療機関

——詳しくは受診券と同封の「健康診断(特定健診)のご案内」をご覧ください。受診の時期によっては、委託業者から電話で受診案内をする場合があります。

▶**受診回数** 年1回だけ

▶**受診方法** 個別健診か集団健診

▶**内容** 5月下旬に送る受診券をご覧ください。

◆個別健診の流れ(早めに受診してください。集団健診は、市から送る健診の案内と受診券をご覧ください)

受診を申し込む

市から送る健診の案内などの内容を確認し、医療機関に直接申し込んでください。

受診する

保険証、受診券、質問票、費用を持って受診してください。
——受診時に社会保険に加入している人や転出している人は受診できません。

受診結果を聞く

受診した医療機関で結果の説明を聞いてください。詳しい結果は、保健指導判定のうえ、受診の2・3か月後に市から送ります。

保健指導の受診

生活習慣病の危険が高いと判定された人には、保健指導の案内を送ります。必ず専門家との面接や、健康づくりのアドバイスを受けて健康管理に努めましょう。

後期高齢者医療制度に加入している人の健康診査

後期高齢者医療では、加入者を対象に、重い疾病につながりやすい生活習慣病を予防するための健診を行っています(保健指導は行っていません)。

75歳以上の人など、後期高齢者医療制度に加入し

ている人には、健康診査受診券を5月下旬に発送します。6月になっても届かない場合は、国保医療課福祉医療係へ問い合わせてください。

▶**受診費用** 500円(実施のとき・ところなどは上と同じ)

■社会保険に加入している人は、健康保険証に記載している各保険者まで問い合わせてください。

(参考)全国健康保険協会奈良支部(☎0742-30-3706)、全国健康保険協会大阪支部(☎06-7711-4300)

健康体操

▼対象 市内に住むおおむね60歳以上で全回参加できる人

▼とき・ところ 6月8日(土)・22日(土)14時～15時、RAKUURAKUはうす

▼内容 椅子を使用し、体幹を鍛える準備運動から、タオルを使って自宅で出来る筋力アップ運動を行います。

▼必要品 動きやすい服装、タオル、バスタオル、上靴、飲み物

▼定員 30人(申込順)

▼費用 無料

▼申込み・問合せ 6月1日(土)～7日(金)に電話か直接、RAKUURAKUはうす(☎73・8778、10時～16時、休館日を除く)

▼定員 30人(申込順)

▼費用 無料

▼申込み・問合せ 6月1日(土)～7日(金)に電話か直接、RAKUURAKUはうす(☎73・8778、10時～16時、休館日を除く)

足元から元気になるエクササイズ

▼対象 市内に住むおおむね60歳以上

▼とき・ところ 5月30日(木)14時～15時、RAKUURAKUはうす

▼内容 健康運動指導士の山内真由美さんによる階段も楽々登れて、疲れにくい足になるエクササイズ。体に無理なく行える体操で、軽快に歩行できる足元を取り戻します。

▼必要品 動きやすい服装、タオル、バスタオルかヨガマット、飲み物

▼定員 30人(申込順)

▼費用 無料

▼申込み・問合せ 5月25日(土)～29日(水)に電話か直接、RAKUURAKUはうす(☎73・8778、10時～16時、休館日を除く)

福祉



奈良養護学校の 学校見学会・教育相談

▼対象 肢体不自由の障がいがある子どもと保護者や教育・療育に携わる関係者

▼とき ◆学校見学会：6月11日(火)9時30分～11時30分

◆教育相談：土曜・日曜日、祝日を除く希望日時

——訪問相談にも応じます。

▼ところ 奈良養護学校(奈良市七条町)

▼相談内容 就学や転学、日常生活の支援方法、教育内容福祉機器の活用など

——来年度から在宅訪問教育も実施予定です。希望者は問い合わせてください。

▼申込み・問合せ 電話かファクスで同校(☎0742・34・2671、☎0742・33・9459)

▼対象 市内に住む心身障がい者(国が指定する難病含む)か60歳以上の人(6月1

日現在)

——今年度の各種教室に未参加の人を優先します。

▼ところ 福祉センター

——生駒駅・東生駒駅から送迎バスがあります。

▼申込み・問合せ 5月29日(水)(必着)までに、はがきか電話、ファクス、メールで住所、氏名・ふりがな、生年月日、障害者手帳の有無とその種類・等級、難病名、電話番号、希望する教室名を明らかにして福祉センター(〒630-0221、さつき台2丁目6-1、☎73・0700、☎73・0294、☎fukusi-center@kri.jp)

健康太極拳教室

▼とき 6月13日～9月26日の第2・4木曜日、10時～12時(全8回)

▼内容 ゆっくりとした動きで、息・心・身体のバランスを整えましょう。

▼定員 30人(抽選制)

▼費用 無料

子育て・教育



「たじろびあそび」の 子育て講座

▼対象 市内に住む就学前の乳幼児とその保護者

▼とき・ところ 6月13日(木)10時～11時、いちぶどり保育園

▼内容 親子であじさいを作ろう。

▼定員 15組(申込順)

▼費用 無料

▼申込み・問合せ 5月30日(木)10時から電話かファクスで、子どもの氏名・年齢、電話・ファクス番号を明らかにして、いちぶどり保育園(☎76・2400、☎76・2401)

はじめての離乳食講習会

- ▼対象 平成31年1・2月に生まれた乳児(原則として第一子)の保護者
- ▼とき・ところ 6月10日(月) 9時45分～12時、セラビーいこま
- ▼内容 離乳食についての講義・調理実習、離乳食の試食
- ▼必要品 母子健康手帳、エプロン、三角巾、タオル、筆記用具、食器用布巾
- ▼定員 20組(申込順)

ファミリィ・サポート スキルアップ講座

- ▼対象 託児が必要な人は申込時に伝えてください。
 - ▼費用 3000円
 - ▼申込み・問合せ 5月27日(月)から電話で健康課(☎75・1002)
- ファミリィ・サポート事業は、子育て中の人の活動を援助するため、外出時などに子どもを一時的に預けたい人(依頼会員)と預かる人(援助会員)をコーディネートする事業です。

を応援したい人

- ▼とき・ところ 7月5日(金) 9時～12時、子育て支援総合センター
- ▼内容 市消防職員による救命講習(修了証の発行あり)
- ▼定員 20人(申込順。生後4か月から託児あり。5人まで)
- ▼費用 無料
- ▼申込み・問合せ 5月27日(月)～6月28日(金)に電話でファミリィ・サポート(☎73・5552)

ファミ・サポ交流会

- ▼対象 市内に住む20歳以上で、心身ともに健康で子育てを応援したい人
- ▼とき・ところ 6月12日(水) 10時～12時、子育て支援総合センター
- ▼内容 森幸子^{さちこ}さんによる「骨盤調整プログラム」
- ▼必要品 大きめのバスタオルかヨガマット、飲み物
- ▼定員 15人(申込順。生後4か月から託児あり。5人まで)
- ▼費用 無料
- ▼申込み・問合せ 5月27日(月)～6月7日(金)に電話でファミリィ・サポート(☎73・5552)

保護者と保育サービスをつなぐ相談員 保育コンシェルジュが いっしょに考えます

「保育園に入れなかったらどうしよう」「フルタイムで働いていないけど、子どもの預け先が必要」など、子どもの保育を希望する保護者の皆さんからの相談に応じるため、保育施設や保育サービスに関する情報提供等を行う専門の職員「保育コンシェルジュ」を配置。保護者一人ひとりの相談に応じます。

▶とき・ところ 月～金曜日(祝日を除く)の9:00～16:30、こども課

▶内容 就学前の子どもの預け先に関する保護者の相談に応じ、認可保育所・小規模保育所のほか、市内の一時預かり事業などの情報を、市内保育所で勤務経験のある保育士などが提供します。

▶費用 無料(申込不要)
——事前に電話で空き時間などを確認してください。

▶申込み・問合せ こども課(内線677)



保育コンシェルジュの高橋さん

お知らせ



ファミリィ・サポート 新規援助会員の講習会

- ▼対象 市内に住む20歳以上で、心身ともに健康で子育てを応援したい人
- ▼とき・ところ 6月28日(金)、7月10日(水)、10時～12時、子育て支援総合センター(いずれか1回を受講)
- ▼内容 事業説明・DVD視聴
- ▼費用 無料(会員登録には、縦4cm×横3cmの顔写真2枚と印鑑が必要)
- ▼申込み・問合せ 各講習会の2日前までにファミリィ・サポート(☎73・5552)

義援金にご協力 ありがとうございます

3月22日時点で義援金にご協力いただいた団体名と金額をお知らせします(敬称略。今後、順次掲載)。

▼問合せ 高齢施策課(内線764)

■平成30年7月豪雨災害
▼義援金額 58万7698円

■平成28年熊本地震災害
▼義援金額 209万5400円

▼協力団体 ガールスカウト 奈良県第22団シニア部門

東日本大震災 ▼義援金額 2902万535円

▼協力団体 エル・エル歌謡道場

市職員は10月末まで エコスタイル

環境への配慮や職務能力の向上などのため、本市職員は10月31日(木)まで、ノー上着、ノーネクタイなどエコスタイルで勤務します。また、冷房期間中は、市庁舎や各施設などの温度をおおむね28度に設定します。ご理解とご協力をお願いします。

▼問合せ 人事課(内線244)

幼児2人同乗用自転車 購入金額の一部を補助

▶対象 次の要件を全て満たす人

- ◇自転車を自ら使用するために購入し、市内に住み、1～5歳の子どもを2人以上養育している
- ◇市税を滞納していない世帯
- ◇申請受付までに自転車安全利用講習会に参加した人
——自転車購入日より指定した日時の自転車安全利用講習会のうちいずれか1回に参加してください。

▶対象自転車 次の要件を全て満たす自転車

- ◇BAAマークかSGマークのいずれかと、幼児2人同乗基準適合車マークが貼付されたもの
- ◇新車(中古品・転売品不可)
- ◇市内の店舗で購入し、防犯登録をしたもの

▶補助金額 購入費用(幼児用座席、幼児用ヘルメット2つまでを含む)の2分の1で、最大3万円(1,000円未満は切り捨て)

▶交付の条件 補助金交付の日から2年以内に転売・譲渡しないこと、自転車使用状況の調査に応じること

▶必要書類など 印鑑、領収書原本(レシート不可)、保証書の写し、防犯登録カードの写し、世帯・納税の調査承諾書、写真(BAAマークかSGマークのいずれかと、幼児2人同乗基準適合車マークが分かるもの。データは不可)

▶申込み・問合せ 下表の申請受付期間に申請書に必要な書類を添えて直接防災安全課(内線363) ——申請書は同課窓口の他、市ホームページでダウンロードできます。

	上半期	下半期
自転車の購入日	4月1日～9月30日	10月1日～ 令和2年2月29日
申請受付期間	10月3日(木)14:00～9日(水)17:00	令和2年3月4日(水)14:00～10日(火)17:00
募集数	20台(申込順)	20台(申込順)
自転車安全利用講習会のとき・ところ	9月7日(土)・30日(月)	令和2年2月22日(土)、3月3日(火)
	10:00～11:00、市役所	

◇各講習会の前日(土曜・日曜日を除く)の12:00までに電話か直接、同課に申し込んでください。

特殊詐欺防止機器の購入費用を一部補助します

電話での架空請求や還付金詐欺などの特殊詐欺被害が繰り返されています。本市では、被害を受けやすい65歳以上の高齢者を含む市内の世帯に、特殊詐欺防止機器の購入費用の一部を補助しています。

▼対象 次の①～③の全てに当てはまる人

- ①市内に住所を有する人
- ②交付申請時に申請者の同一世帯に満65歳以上の人が含

まれる人

③市税を滞納していない人

▼補助対象機器

- ◇4月以降に購入した機器
- ◇電話による詐欺被害防止のために製造され、自動応答録音機能がついた特殊詐欺対策機能付電話機
- ◇固定電話に外部接続し、詐欺被害防止のための自動応答録音機能がついた機器

- ①日常的に音楽を！音楽祭サポートコース
- ②生駒の魅力発信・体感「KOMASUNFEST」コース
- ③イノシシから「生駒の農産物」を守ろうコース
- ④殺処分ゼロを目指す猫愛護コース
- ⑤いざというときに備える消防緊急出動コース
- ⑥アスリートとの出会い 感動体験コース
- ⑦たばこの煙から解放 受動喫煙防止コース
- ⑧誰でも先生＆誰でも生徒「KOMASAMAセミナー」コース
- ⑨生駒で遊ぶ・味わう・交流する 交流・観光促進コース
- ⑩市長におまかせコース

平成31年度ふるさと納税の使いみちが決定

本市のふるさと納税の特徴の一つとして、使いみちに具体的な事業を設定。昨年度から継続の8コースに加え、生駒の魅力を感じられる2コース(⑧・⑨)を追加しました。引き続き寄附にご協力お願いします。

▼選べる使いみち

- ①日常的に音楽を！音楽祭サポートコース
- ②生駒の魅力発信・体感「KOMASUNFEST」コース
- ③イノシシから「生駒の農産物」を守ろうコース
- ④殺処分ゼロを目指す猫愛護コース
- ⑤いざというときに備える消防緊急出動コース
- ⑥アスリートとの出会い 感動体験コース
- ⑦たばこの煙から解放 受動喫煙防止コース
- ⑧誰でも先生＆誰でも生徒「KOMASAMAセミナー」コース
- ⑨生駒で遊ぶ・味わう・交流する 交流・観光促進コース
- ⑩市長におまかせコース

「生駒市観光写真展」再発見！生駒の魅力の訂正

広報いこまち4月1日号の7ページに掲載した「生駒市観光写真展」再発見！生駒の魅力の「写真下に記載した受賞者名に誤りがありました。お詫びして訂正します。

- ◇誤：中村喜久雄
- ◇正：中村喜久男

▼問合せ 商工観光課(内線327)

家計無料相談会

▼**対象** 市内に住み、日々の家計管理や将来の生活設計などに不安や悩みのある人

▼**とき・ところ** 6月12日(水) 7月10日(水)、8月7日(水)、9月11日(水)、13時30分～15時30分、生駒セイセイビル2階

▼**内容** 司法書士による家計相談(申込順、1人1時間程度)

▼**申込み・問合せ** 5月25日(土)から、電話かファクスで生駒市くらしとしごと支援センター(社会福祉協議会内)

☎0120・883・132、☎73・0533

市民の皆さんへのふるさと納税寄附による粗品を廃止

ふるさと納税「ふるさと生駒応援寄附」で生駒市に1万円以上寄附をした市民の皆さんに粗品として「市指定ごみ袋」を渡していましたが、国からの厳しい制度見直しにより、今年度から廃止します。なお、10万円以上を寄附した市民の皆さんには、引き続き市長から感謝状を贈呈します。ご理解いただきますようお願いいたします。

統一地方選挙開票結果

4月7日に投・開票が行われた奈良県知事選挙と奈良県議会議員選挙の開票結果、4月21日に投・開票が行われた生駒市長選挙と生駒市議会議員選挙の開票結果は次のとおりです。

開選挙管理委員会(内線344)

奈良県知事選挙

<生駒市開票区>

◇当日有権者数 97,383人
 ◇投票者数 47,468人
 (うち有効投票数 46,390票)
 ◇投票率 48.74%
 ◇候補者氏名・得票数
 (得票順、敬称略)
当選 あらい正吾* 17,264票
 前川きよしげ 17,154票
 川島実 11,972票

※奈良県全体の得票数で、当選人となりました。

生駒市長選挙

◇当日有権者数 97,005人
 ◇投票者数 48,891人
 (うち有効投票数 47,718票)
 ◇投票率 50.40%
 ◇候補者氏名・得票数
 (得票順、敬称略)
当選 こむらさき雅史 28,902票
 中谷ゆりこ 18,816票

生駒市議会議員選挙

◇当日有権者数 97,005人
 ◇投票者数 48,889人
 (うち有効投票数 47,829票)
 ◇投票率 50.40%
 ◇候補者氏名・得票数
 (得票順、敬称略)

当選 梶井のり子 4,349票
当選 中谷ひさよし 2,616票
当選 伊木まり子 2,535票
当選 中尾せつ子 2,239票
当選 片山せいや 2,194票
当選 神山さとし 2,134票
当選 福中まみ 1,953票
当選 山下かずや 1,909票
当選 吉村よしあき 1,768票
当選 なかじま宏明 1,747票
当選 塩見まきこ 1,699票

当選 沢田かおる 1,652票
当選 上村京子 1,615票
当選 えびす幹夫 1,598票
当選 中浦しんご 1,566票
当選 成田ともき 1,562票
当選 加藤ひろみ 1,312票
当選 竹内ひろみ 1,305票
当選 改正だいすけ 1,304票
当選 浜田けいすけ 1,280票
当選 よしなみのぶはる 1,238票
当選 白本和久 1,236票
当選 山田こうぞ 1,200票
当選 松本もりお 1,167票
 和泉みすず 1,090票
 森ゆうすけ* 709票
 おがたあきの 656票
 井上そのこ 622票
 坂本まさひろ 282票
 あしたに真治 267票
 やちくにこ 266票
 山口あきお 260票
 森のぶお* 212票
 つづき直人 158票
 永井義人 128票

※各候補者の得票数は整数だけ表示しています。次の候補者は、按分により、小数第3位まで得票数があります。

森ゆうすけ 709.539票
 森のぶお 212.460票

奈良県議会議員選挙

<生駒市選挙区>

◇当日有権者数 97,378人
 ◇投票者数 47,396人
 (うち有効投票数 46,467票)
 ◇投票率 48.67%
 ◇候補者氏名・得票数
 (得票順、敬称略)
当選 阪口保 10,127票
当選 樋口きよひと 9,134票
当選 佐藤みつのり 9,114票
当選 つぶたに友示 8,276票
 高柳忠夫 5,664票
 宮内まさよし 4,152票

経済センサス 基礎調査にご協力を

全国一斉に全産業分野の経済活動の状況を調査する「経済センサス―基礎調査」を行いますのでご協力をお願いします。

▼調査対象 店舗や工場、会社など全ての事業所・企業

▼調査方法 6月～令和2年3月に奈良県知事に任命された調査員(調査員証を必ず携帯)が全事業所の活動状態を確認し、新たに把握した事業所など一部の事業所には調査票を配布します。
― 調査票に記入された内容

内容は、統計法に基づき秘密が厳守され、統計以外の目的には使用しません。

▼調査結果 各種行政施策や学術研究の基礎資料、経営の参考資料として活用されます。

▼問合せ 総務課(内線268)

コンビニ交付を 利用できない日があります

システムメンテナンスのため、全国のコンビニエンスストアなどで次の証明書を発行できません。ご迷惑をおかけしますが、ご理解ご協力をお願いします。

します。

◇全ての証明書：6月6日(木) 6時30分～23時

▼問合せ 市民課(内線307)

困ったら一人で悩まず 行政相談

暮らしの中で、国や市役所への苦情や要望・意見や相談はありませんか。困った時は気軽に相談してください。相談委員に電話で相談することもできます。

― 相談は無料で秘密は厳守されます。対応は、総務大臣から委嘱を受けた相談委員が行

います。

行政相談委員

◇稲葉太加司さん(☎78・0818)

◇池田和代さん(☎74・5122)

▼相談のとき・ところ

◇毎月第2木曜日、13時～16時：市役所防災安全課

◇偶数月の第3木曜日、9時30分～11時30分：南コミュニティセンターせせらぎ

◇奇数月の第3木曜日、9時30分～11時30分：北コミュニティセンターIISTAはばたき

▼問合せ 防災安全課(内線364)

人権擁護委員による人権 相談と特設相談所の開設

人権擁護委員は、人権侵害事件の調査、被害者の救済、人権相談・人権啓発活動などを行っています。本市では、市長から推薦された11人の委員が、法務大臣から委嘱されています。生活の中で人権侵害と感じたり、問題解決の糸口が分からず困ったりすることがあれば、相談してください。

▼人権擁護委員(敬称略)

上田光男、大西雅美、甲斐聡子、杉田要三、高峯幹男、谷口清、辻村万里子、中谷八榮子、中村幹雄、藤尾庸子、安井幹雄

人権擁護委員の日に 特設相談所を開設

人権擁護委員法の施行日である6月1日(土)は「人権擁護委員の日」。この日にちなみ、特設人権相談所を開設します。

▼とき・ところ 6月4日(火) 10時～15時、市役所会議室

▼内容 あらゆる人権問題についての相談

▼費用 無料(申込不要)

人権相談

▼とき・ところ

◇毎月第3火曜日(6月は4日(火))、10時～15時：市役所会議室

◇毎週月～金曜日、10時～16時：奈良地方事務局(奈良市高畑町)

― 急ぎの場合は市役所人権施策課に問い合わせてください。秘密は固く守られます。

▼費用 無料

▼申込み・問合せ 人権施策課(内線656)、奈良地方事務局人権擁護課(☎0742・235457)

～市民の皆さんの意見を 市政に反映するために～ 公募市民等登録制度に協力を

本市は、市民の皆さんの意見を市政に反映するため、審議会・ワークショップなどに参加してもらえる人をあらかじめ登録する「公募市民等登録制度」を運用しています。

前回の登録期間満了に伴い、「公募市民等候補者登録名簿」への登録をお願いする文書を3,000人に郵送しました。文書が届いた人はぜひ登録し、協働のまちづくりに協力してください。登録者の中から、審議会・ワークショップなどの改選時に参加を依頼します。なお、無作為抽出方式に加え、審議会・ワークショップなどごとに募集を行う場合があります。

▶ 審議会などの公募市民等になるまでの流れ

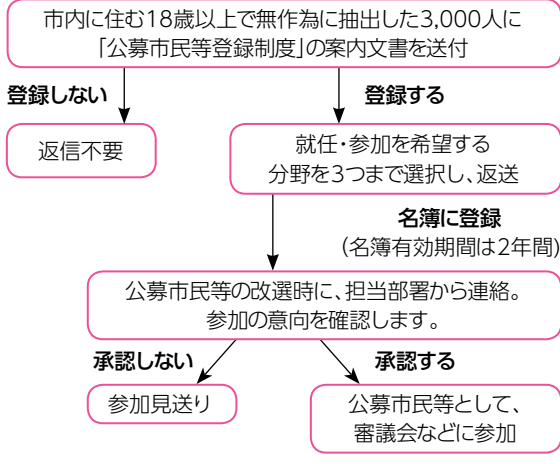

☎総務課(内線263)

**生垣助成を利用して緑豊
かなまちを育てませんか**

「生駒市みどりの基金」を活用して、新たに設置する生垣、既存のブロック塀などを生垣に作り替える場合や、枯れて植え替えが必要な生垣に設置費用の一部を助成します。生垣には、まちなかに美しい住環境を形成する、空気をきれいにする、気温を調整する、騒音をやわらげる、災害に強くなるなどの効果があります。



生垣を
設置してみませんか

▼**対象** 住宅地、事務所、事業所などの土地を市内に所有するか使用する個人か団体（当該土地の販売を目的とする人は対象となりません）

▼**助成対象** 市街化区域内で、建築基準法上の道路に面する場所に設置される次の条件を満たす生垣

◆**条件**：生垣延長が3m以上、設置時の樹木の高さが1m以上、樹木の数が1m当たり2本以上、植栽する地盤

の高さが道路の高さより3m以内、奥行きが道路境界から3.5m以内のもの

▼**助成額** 植栽費の2分の1（1m当たり上限5000円）で、ブロック塀などを撤去し生垣を設置する場合は、別途撤去費の2分の1（1m当たり上限2500円）。助成限度額は8万円です。

——地域の皆さんの連携による統一された景観を形成する場合の生垣に対しては、特別助成金があります。

▼**申込み・問合せ** 申請書に必要事項を書いて、みどり公園課（内線585）

——制度を活用する人は、必ず事前に同課へ相談してください。申請書や制度の資料は、同課窓口もしくは市ホームページに掲載しています。

**ご寄附
ありがとうございました**

次の皆さんから本市へ寄附をいただきました。ありがとうございます（平成30年10月～平成31年3月分。氏名の公表を承諾した人。敬称略）。

■**市政の各分野へ**
市政のために活用します。

▼**寄附者**

- ◆奈良県レスリング協会、生駒市レスリングクラブ：レスリングマット購入費、レスリング教室開催費
- ◆生駒ロータリークラブ：児童用交通安全物品一式
- ◆あすか野自治会：タンバリン、コンサートチャイム
- ◆朝日生命保険相互会社奈良支社：自走式車椅子1台
- ◆桜ヶ丘フットボールクラブ
- ◆少年用サッカーゴール

▼**問合せ** 秘書企画課（内線204）

■**生駒の魅力発信プロジェクトへ**

子育て層の転入・定住促進に向けたまちの魅力発信のために活用します（地方創生応援税制の活用）。

▼**寄附者・寄附状況**

◆三都住建㈱ 100万円

▼**問合せ** いこまの魅力創造課（内線733）

■**生駒市みどりの基金へ**

緑の環境を守り、創造していくために活用します。

▼**寄附状況** 14万1384円（募金分を含む）

▼**寄附者**

◆イコマ製菓本舗

◆高山製菓㈱

◆「自然とともに」小椋昭信

◆生駒花とみどりの会

◆グリーンボランティア「いこま宝の里」

◆白庭台子ども会育成会

▼**問合せ** みどり公園課（内線585）

■**ふるさと生駒応援寄附へ**

▼**寄附状況（平成30年度分）**
3440件、8383万8000円

▼**選択された使い道別の寄附金額**

- ①熱中症から子どもを守る小中学校エアコン設置サポートコース：3794万4000円
- ②生駒の音楽祭をみんなで創ろうコース：111万5000円
- ③「暮らす価値のあるまち生駒」を発信&体感コース：66万円
- ④生駒のシンボル・生駒山をナラ枯れから守れコース：506万1000円
- ⑤イノシシ突進を防いで地産地消拡大コース：154万円
- ⑥殺処分ゼロを目指す猫愛護コース：569万9000円

円

⑦災害があれば、いつでも出動消防自動車購入コース：190万円

⑧スポーツを通じた感動体験応援コース：48万円

⑨絵本や遊具を充実！いこまっ成長サポートコース：186万円

⑩受動喫煙防止の先進的なまち・いこまをつくるコース：193万円

⑪市長におまかせ：2564万9000円

▼**寄附者の居住地域別寄附状況**

◆生駒市内：133人

◆県内他市町村：207人

◆県外：3100人

▼**問合せ** 課税課（内線289）

■**生駒市歴史文化基金へ**

生駒の歴史文化を愛し、文化財の保全や郷土資料館の整備に活用します。

▼**寄附状況（平成30年度分）**
27万6944円（募金分を含む）

▼**寄附者**

◆生駒歴史文化友の会

▼**問合せ** 生涯学習課（内線643）

6月のし尿くみ取り予定表

▶注意 これは浄化槽のくみ取り予定表ではありません。転入、転出などで人数が変わったり、くみ取りを開始・中止したりする場合は、申請が必要です。7:00から順次くみ取ります。 圃環境保全課(内線355)



とき	1 班	2 班
1日(土)	傍示	小平尾町
3日(月)		小瀬町
4日(火)		萩の台、萩原町
5日(水)	庄田	萩原町
6日(木)		萩原町、藤尾町
7日(金)		鬼取町、大門町
8日(土)		鬼取町、西畑町
10日(月)	大北	有里町、菜畑町、西畑町
11日(火)		有里町
12日(水)	久保	
13日(木)	宮方	有里町、壱分町
14日(金)		壱分町
15日(土)	上町	中菜畑1丁目、西菜畑町
17日(月)	芝	中菜畑2丁目、東菜畑1・2丁目、東生駒
18日(火)	北田原町、鹿畑町	軽井沢町、西旭ヶ丘、緑ヶ丘、新旭ヶ丘
19日(水)	北田原町	西旭ヶ丘
20日(木)	南田原町	山崎町、東旭ヶ丘、西旭ヶ丘
21日(金)		辻町、山崎町
22日(土)	新生駒台、松美台、南田原町	辻町
24日(月)	小明町、桜ヶ丘、俵口町	谷田町
25日(火)	俵口町	谷田町、東新町、本町、元町1・2丁目
26日(水)	西松ヶ丘、東松ヶ丘	仲之町、山崎新町
27日(木)	喜里が丘、西松ヶ丘	
28日(金)		北新町
29日(土)	門前町	

いこまどんどこまつり 子ども太鼓出演者募集

▼対象 市内に住む小・中学生で、生駒山麓太鼓のこども太鼓(たつた組)に参加したことがない人

▼練習のとき・ところ 19時30分～20時30分頃(月3回程度)、コミュニティセンター

——日程は6月に開催する説明会でお知らせします。

▼定員 10人程度(抽選制)

▼費用 1万円(説明会時に徴収します。バチ代2000円程度が別途必要)

▼申込み・問合せ 5月27日(月)(必着)までに電話かファクスで住所、氏名・ふりがな、電話番号、年齢、保護者の氏

名を明らかにして、生駒商工会議所内生駒山麓太鼓事務局(☎74・3515、☎74・9185)

犯罪被害者等支援街頭キャンペーン

▼とき・ところ 5月28日(火) 11時から、生駒駅中央改札口前周辺

▼内容 犯罪被害に遭った人に対する被害からの早期回復と軽減を図り、安全で安心して暮らすことができる街づくりを目指す「生駒市犯罪被害者等支援条例」その施行をPRし、啓発物などを配布するキャンペーンを行います。

▼費用 無料

▼問合せ 人権施策課(内線656)

——この事業は、なら犯罪被害者支援センターの協力で開催します。

嘱託職員(認知症地域支援推進員)を募集します

▼対象 認知症に関する専門的知識と経験を有し、保健師・社会福祉士・介護支援専門員などいずれかの資格と

▼勤務内容 ①認知症の人や家族への相談や支援体制の構築②認知症予防の普及啓発など

▼勤務場所 主に市役所か、あすか野介護予防拠点施設

▼募集人数 2人

▼申込み・問合せ 5月27日(月)から履歴書(要写真添付)

に資格証明書の写しを添えて、郵送か直接、地域包括ケア推進課(内線467)

——提出された履歴書は返却しません。勤務時間や給料など詳しくは同課で配布する募集要項か市ホームページをご覧ください。

「ゆうドキッ」放送中

奈良テレビ放送で放送している「ゆうドキッ」。毎週金曜日18時30分からは、県内各市の情報を紹介しています。

▼生駒市が紹介される6月の放送日 28日

▼問合せ 広報広聴課(内線226)



このコーナーでは、本市が募集したポスターや標語の入選作品、各種大会やコンクールに市を代表して出場する市民などを紹介します。

市民功労表彰 おめでとございませす

卓球競技やバレーボール競技で全国大会へ出場された功績を讃え、市民功労表彰を授与しました。

◇小瀬クラブ
◇生駒ベレッツァネオ

▼問合せ 秘書企画課(内線204)



小瀬クラブの皆さんと生駒ベレッツァネオの皆さん

市税コーナー

5月は軽自動車税の納付月です

～納期限(5月31日(金))までに納付してください～

圃課税課(内線283)

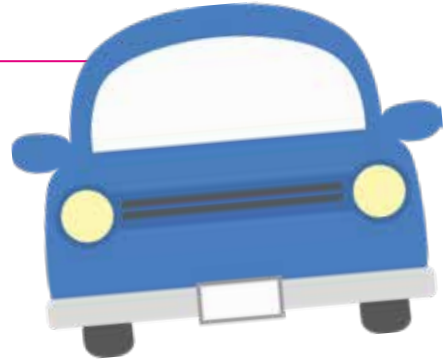

■軽自動車税とは

軽自動車税は、4月1日現在で軽自動車、原動機付自転車、軽二輪車などを所有している人に課税されます(平成31年4月2日以後に廃車・名義変更した場合、平成31年度の軽自動車税は課税されます。また、月割での還付はありません)。

5月初旬に納税通知書を発送していますが、5月21日(火)を過ぎても届かない場合は、課税課へ問い合わせてください。

■車検が近い人は納付方法に注意

軽自動車税は、ペイジー、ATM、スマートフォンアプリで納付すると収納印が押されないため、納付書の右端についている継続検査用納税証明書が使用できません。上記の方法で納期限内に納付した人へは後日(6月中旬)継続審査用納税証明書を送付します。それまでに車検を受ける人は、納付書裏面の金融機関の窓口かコンビニエンスストア、市役所収税課窓口で納付してください。



原付バイクや二輪車など

原動機付自転車、二輪の軽自動車と小型自動車、小型特殊自動車の税率(年額)は、下表のとおりです。

車種区分		税率(年額)	車種区分		税率(年額)
原動機付 自転車	排気量50cc以下	2,000円	軽自動車	二輪車(125cc超250cc以下)	3,600円
	排気量50cc超90cc以下	2,000円	小型特殊 自動車	農耕作業用	2,400円
	排気量90cc超125cc以下	2,400円		その他(フォークリフトなど)	5,900円
	ミニカー(50cc以下)	3,700円		二輪の小型自動車(250ccを超えるもの)	6,000円

三輪または四輪以上の軽自動車

新車登録をした年月は、自動車検査証の「初度検査年月」を確認してください。

- ▶平成27年3月31日までに新車登録をした車両
新車登録後13年を経過するまでは下表(ア)を適用
- ▶平成27年4月1日以降に新車登録をした車両
重課税率適用まで、下表(イ)を適用
- ▶新車登録後13年を経過する車両*
グリーン化を進めるため、その翌年度から重課税率(下表(ウ))を適用。平成31年度は初年度検査年月が平成18年3月以前の車両に適用されます。

- ※「燃料の種類」が電気、天然ガス、メタノール、混合メタノール、ガソリン電力併用の軽自動車と被けん引自動車は除く。
- ▶平成30年度に新車登録した車両の特例
平成30年4月1日～平成31年3月31日に新規取得した車両(新車)で、一定の環境性能を有するものは、その燃費性能に応じたグリーン化特例(軽課)税率(下表(ウ))が、平成31年度の軽自動車税だけに適用されます。詳しくは市ホームページをご覧ください。

軽自動車の 車種区分	旧税率(年額)		新税率(年額)		重課税率(年額)	グリーン化特例(軽課)税率(ウ)		
	平成27年3月31日 以前の 新車登録(ア)	平成27年4月1日 以降の 新車登録(イ)	平成27年4月1日 以降の 新車登録(イ)	新車登録後 13年超(ウ)		概ね75% 軽減	概ね50% 軽減	概ね25% 軽減
三輪	3,100円	3,900円	3,900円	4,600円	4,600円	1,000円	2,000円	3,000円
四輪以上	乗用 自家用	7,200円	10,800円	10,800円	12,900円	2,700円	5,400円	8,100円
	乗用 営業用	5,500円	6,900円	6,900円	8,200円	1,800円	3,500円	5,200円
	貨物 自家用	4,000円	5,000円	5,000円	6,000円	1,300円	2,500円	3,800円
	貨物 営業用	3,000円	3,800円	3,800円	4,500円	1,000円	1,900円	2,900円

◇軽自動車税は4月1日時点の所有者に課税されます。



第18回

いこまどんどこまつりの参加者を募集

▶とき 8月3日(土)16:00~21:00(小雨決行、荒天時順延)

▶ところ 生駒市体育協会滝寺S.C.グラウンド(健民グラウンド)
生駒駅から徒歩14分

■おまつりサポーター…運営などを手伝ってもらえるボランティアスタッフ

▶申込み 6月7日(金)(必着)までに住所、氏名・ふりがな、年齢、電話番号を明らかにして、郵送かメール、直接、いこまどんどこまつり実行委員会事務局

■アマチュアパフォーマー…歌や演奏、ダンスなどのパフォーマンスをするアマチュアの個人かグループ

▶出演時間 16:00~17:20(予定)(出演順は実行委員会決定します。)

◇応募者多数の場合は、市民で構成しているか、市内で活動している人を優先します。実行委員会で出演者を選考後、出演時間は、皆さんで協議し、出演していただきます。

◇6月24日(月)18:30から開催予定の調整会議に欠席すると出演できません。

▶申込み 6月7日(金)(必着)までにグループ名、人数、代表者の住所・氏名・ふりがな・電話番号、出演内容と希望する所要時間、メンバーのうち市民の人数、活動状況を明らかにして郵送かメール、直接、同事務局

■ふれあい模擬店の出店

▶対象 市内に住むか市内へ通勤・通学している人で組織された、市内で公益活動をしている団体が実行委員会が認める団体

◇個人と次の団体は出店できません。・特定の政党、宗教・教団を支持する団体・販売価格など主催者の規定に従えない団体・出店日の翌日に会場やその周辺の清掃に参加できない団体・営利を目的とした出店など主催者が不適当と認める場合

▶出店の時間 16:00~20:50

▶出店内容 市民手づくりのまつりにふさわしいもの

◇食中毒の原因となりやすい食品(おにぎり、炊き込みご飯、弁当、焼き肉など)、加熱しない食品(刺身、サラダ、サンドイッチなど)の出店は不可。また、食品は当日の仕入れ・販売を厳守してください。食品の提供に関しては、関係機関の指導に従ってください。

▶募集数 50団体程度(応募多数の場合、抽選制)

▶申込み 6月7日(金)(必着)までに団体の名称、活動状況、代表者の住所・氏名・ふりがな・年齢・電話番号、販売物とその価格を書いて郵送かメール、直接、同事務局

▶出店の条件

◇1団体1店舗とし、半テント(間口2.7m×奥行3.6m)、テーブル3台、椅子6脚以外は出店者で用意してください。テーブル、椅子などを破損した場合は、その費用を負担していただく場合があります。

◇出店場所は1団体ごとの公開抽選。場所の変更・交換は不可。

◇使用する電力は1500W以下。

◇中止や時間変更による材料費などの補償は行いません。

◇申込時と内容に大きく変更のある団体は、開催中であっても出店許可を取り消すことがあります。

◇出店物の価格は下の表の範囲内で、当日は出店物の価格を必ず店舗前に表示してください。

◇7月2日(火)14:00から開催予定の食中毒予防講習会など出店者への説明会に欠席すると出店できません。また、説明会で出店に関する注意事項を遵守することの誓約書を提出してもらいます。

◇ガソリン、カセットコンロは使用禁止。プロパンガスボンベを使用する場合は、直射日光の当たらない通気性の良い場所に設置し、転倒しないよう鎖などで固定してください。

◇各店舗で出たごみは、各自で持ち帰ってください。

出店物の価格

出店物		価格の規定
食品	調理を伴うもの	200円以下
	それ以外(完成品)	100円以下
飲料	ソフトドリンク	350ml(g)程度…100円以下 500ml(g)程度…140円以下
	アルコール飲料	市場価格以下
ゲーム、当てものなど		100円以下
その他		400円以下

◇表の金額を超える場合は主催者で審査するので、収支予算書を申し込み時に提出してください。

◇当てものは過度に射幸心を煽るものは避けてください。

■協賛をお願いします

協賛の種類	内容	金額	申込み
A 納涼花火への協賛	生駒の夜空を彩る花火の打ち上げ	1口1,000円	まつり当日まで
B リーフレットへの協賛広告	広報「いこまち」への掲載やまつり会場などでの配布	1口2万円(申込順で30口まで)	5月31日(金)まで
C うちわへの協賛広告	うちわの裏面に協賛広告を掲載。まつり会場などでの配布	1口1,000枚 で5万円(申込順で25口まで)	6月7日(金)まで

▶振込方法 花火への協賛は、市内全ての南都銀行か同事務局にある指定の振込用紙に必要事項を書き、下記の口座に振り込んでください(市内の同銀行からは、振込手数料が無料)。B・Cへの協賛は事前に同事務局まで問い合わせてください。1口からでも皆さんからの協賛をお待ちしています。

振込先	南都銀行生駒支店
口座名義	いこまどんどこまつり実行委員会
口座番号	普通預金408286

問い合わせ先 実行委員会事務局

(〒630-0288 東新町8-38 市民活動推進課内、内線234、✉shiminkatsudo@city.ikoma.lg.jp)

「ようこそ図書館へ」と「美楽来の展示予定」のコーナーは、奇数月に掲載します。



Library Information

▶ 図書館・室からのお知らせ

おはなしで楽しむ本の世界

市内の図書館・室では、4歳以上の子どもを対象におはなし会を開いています。語り手は図書館職員やボランティアグループ「生駒おはなしの会」のメンバー。絵本の読み聞かせや手遊びなども取り入れた本に親しめる内容です。語り手と聞き手がおはなしを共有し、1人で読む時とは違った想像力が広がります。年間を通して開催しているので、ぜひ来てください。

◇対象

小さいクラス…4歳～小学1年生

大きいクラス…小学2～6年生

◇費用 無料(申込不要)



本の世界を楽しみませんか

おはなし会の日程

ところ	小さいクラス	大きいクラス
図書館 本館	6/6(木)・20(木)、7/4(木)・18(木) (16:00～16:30)	6/2(日)、7/7(日) (15:00～15:30)
北分館	6/1(土)・15(土)・22(土)、7/6(土)・20(土)・27(土) (15:00～15:30)	6/8(土)、7/13(土) (15:00～15:30)
南分館・ 生駒駅前 図書室	6/1(土)・8(土)・15(土)、7/6(土)・13(土)・20(土) (15:00～15:30)	6/22(土)、7/27(土) (15:00～15:30)
鹿ノ台 ふれあい ホール	6/1(土)・15(土)、 7/6(土)・20(土) (15:00～15:30)	

◇北分館、南分館では大人が参加できる日もあります(要問合せ)。

▶ ビブリオバトルinいこま

◇とき・ところ・テーマ ①5月26日(日)14:30～16:00、図書会館、「ダブルバウト」②6月23日(日)14:30～16:00、図書会館「ジュン」

◇申込み・問合せ 生駒ビブリオ倶楽部ホームページか、電話で図書館本館(☎75-5000)

▶ 5月24日～7月10日の休館日

月曜日、6月7日(金)、7月5日(金)
——祝日も開館(9:30～17:00)しています。

▶ 問合せ

図書館本館 ☎75-5000

Art Hall Miraku

芸術会館

美楽来

5月25日～7月10日の展示予定

展示時間などを記載した展示予定は、市役所(市政情報コーナー)、たけまるホール、図書会館、コミュニティセンター、南コミュニティセンターせせらぎ、北コミュニティセンターISTAはばたきで配布しています。

▶ 休館日 月曜日 ▶ 開館時間 9:00～19:00(展示は17:00まで)

▶ 注意 できるだけ公共交通機関を利用してください。

▶ 問合せ 芸術会館美楽来(☎74-1101)

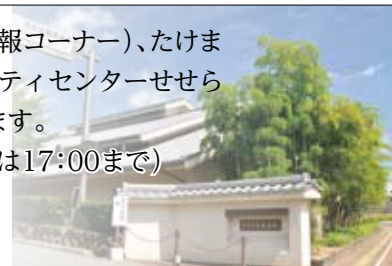

5月 May

6月 June

25	26	27	28	29	30	31	1	2	3	4	5	6	7	8	9	10	11	12	13	14	15	16	17
土	日	月	火	水	木	金	土	日	月	火	水	木	金	土	日	月	火	水	木	金	土	日	月
第7回 リエゾンキルト展 (5/23～)			第2回火曜スケッチ展				写真と俳句のコラボ				第36回生駒洋画協会会員展												
第3回「水彩の集い」展(5/23～)						第24回 吉川正美教室刺しゅう展			第27回フォト生駒写真展				第23回やさしい 日本画クラブ作品展										
第16回文萌会日本画展																							

7月 July

18	19	20	21	22	23	24	25	26	27	28	29	30	1	2	3	4	5	6	7	8	9	10
火	水	木	金	土	日	月	火	水	木	金	土	日	月	火	水	木	金	土	日	月	火	水
花のテーブルウェアコレクション 春名芙蓉展サマーフェア																第9回 日本の風景美を楽しむ会展						

◇色つきの日は休館日です。この表は5/15時点の予定であり、変更する場合があります。



4/3(水)

まちに飛び出し「生の声」に耳を傾ける

生駒駅周辺

4月1日に入庁した新規採用職員が、街中でインタビューを行いました。「生駒市に求めること」などを市民の皆さんの声を直接聞き取り。「近くに公園がもっとほしい」「生駒は住みやすいまち」などの市に対する想いや「がんばってくれよ」など激励する言葉も聞かれました。



3/19(水)

6年間過ごした友人と迎えた卒業式

生駒南第二小学校他

市内の小学校で卒業式が行われ、1,263人の子どもたちが卒業しました。生駒南第二小学校では59人が卒業証書を受領。卒業した国立ひなたさんは「6年間いっしょに笑い、泣いた友だちに『ありがとう』の気持ちでいっぱいです」と笑顔で感謝の気持ちを述べました。



4/3(水)

地域にできた、誰もが気軽に集える場

あすか野北集会所

「お菓子ちょうだい」。学校帰りの子どもたちなどで会場がにぎわいます。毎週水曜日の午後には開かれる「たわわ居場所駄菓子堂」。同地区で開催する、あいあいサロンが地域の居場所づくりをより一層拡大し、市内で子ども食堂を行う、たわわ食堂と協力し開催しています。



3/20(水)

写真を通して知る人や場所の魅力

生駒駅前図書室

小学4～6年生の子どもとその保護者がまちの様子などを撮り、その魅力を見つける「いこまち親子写真部」。半年間の活動の集大成に、作品展を開きました。来場した矢内さんは「いつもの遊び場が写真になると違う目線で見れて、もっと好きになるね」と作品に見入っていました。



4/5(金)

いつも使っている遊び場も「春色」に

市内各所

市内各所で桜が見ごろを迎えました。東新町児童公園では、散歩に来た子どもたちや大人で大にぎわい。昼食を食べたり、ベンチでひなたぼっこをしたりと思い思いに楽しんでいる様子でした。砂場で遊ぶ子どもたちも、春めいたいつもの遊び場での時間を満喫していました。



3/27(水)

90年の節目を子どもたちが祝福

生駒山上遊園地

開園90周年を迎えた生駒山上遊園地が記念セレモニーを開きました。市内の幼稚園や保育所などに通う子どもたち118人が「90」の人文字を作り、節目を祝福。人文字に参加した園児の保護者は「小さな子どもも楽しめる遊園地なので、また来たいです」と話していました。



旬の生駒をいただきます

生駒で採れた旬の農産物を使ったレシピを紹介
 圃農林課(内線336)

{ そぼろのせ筍ごはん }

作り方(所要時間:約40分)

- 炊飯器に米を入れ、3合炊きの分量まで、だし380cc(材料外)と★を入れる。
- 熱湯をかけ、油抜きした油揚げ(みじん切り)と筍(いちょう切り)を入れて炊飯。炊けたら具を均一に混ぜて、筍ごはんの完成。
- 鍋にひき肉を入れ、酒を加えてなじませる。臭みを取るため水分を取り除きながら中火でパラパラになるまで加熱。
- ☆を加え、中火で煮汁がなくなるまでいためる。好みの量を②にかけて完成。

材料(3~4人分)

- 筍…200g
 米…3合
 油揚げ…1/2枚
 ★薄口醤油 …大さじ4
 ★みりん…大さじ3
 ★酒…大さじ3
 鶏ひき肉…200g
 ☆濃口醤油・みりん・酒…各大さじ2
 ☆生姜・砂糖 …各小さじ2

簡単アレンジでいつもの筍ごはんが絶品に
 独特な食感や風味が特徴の筍。旬の時期は、水煮とは違ったシャキシャキとした食感が楽しめます。今月は筍を使った定番料理「筍ごはん」に鶏そぼろをかけるだけの簡単アレンジメニューを紹介。そぼろで味に変化が生まれるだけでなく、ポリウムもアップ。そぼろは、作り置きできるので、卵焼きなどに入れても絶品です。

今月の食材は…
 筍



■生駒産野菜は軽トラ市で

- ▶とき・ところ 6月20日(木)13:00から(なくなり次第終了。毎月第3木曜日に開催)、北コミュニティセンターISTAはまたき
- ▶内容 新鮮野菜や花木などの販売

歩いていこまめぐり

市内を24のコースに分けて紹介する「生駒健康ウォーキングマップ24」から毎月1コース紹介。街並みを楽しみながら健康づくりをしませんか。
 圃健康課(☎75-2255)

生駒に眠る偉人たちを知る 有里町・青山台を巡るコース

南生駒駅から有里町や青山台を通る約2.8kmのコース。高低差はありますが、急な坂が少なく、歩きやすい道が多いのが特徴です。東大寺の建設に貢献した行基が眠る竹林寺や遣唐使の美努岡萬の墓など、生駒に眠る偉人にまつわるスポットを巡れます。

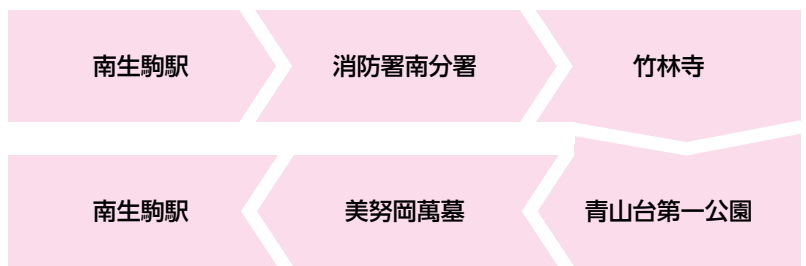

行基さんが活躍した土地を歩いていると思うと感動もひとしおですよ



竹林寺周辺に来ると、生駒山が目の前に広がります



竹林寺では、季節ごとに蓮はすや桜などの花が楽しめます



美努岡萬の墓は高台にありコースを見渡せます

詳しいコースは、市ホームページに掲載する「生駒健康ウォーキングマップ24」をご覧ください。今回のコース番号は21です。
 — 同マップは、主な公共施設でも配布しています。こちら



子育て支援総合センター

子育てひろば

保育士による手遊びや親子同士の交流が楽しめる「子育てひろば」を実施しています。無料で申込不要。気軽に遊びに来てください。

▶**ところ・問合せ** 子育て支援総合センター
(生駒セイセイビル3階、☎73-5582)

子育ての喜びや悩みを共有「もこもこサロン」

離乳食やつかまり立ちの始まりなどの成長の喜びや、子育てで感じるしんどさなどを保護者同士で自由に交流できるサロン。常駐の保育士や看護師に発達の悩みの相談もできます。

- ▶**対象** 7～12か月の乳児とその保護者
- ▶**とき** 6月11日(火)13:30～15:00
- ▶**ところ** 小平尾南児童館



悩みを打ち明けるうちに談笑

今日のPick Up

4か月までの乳児とその保護者

☆びよびよサロン

- ▶**とき** 6月19日(水)13:30～15:00
- ▶**内容** 保育士や保健師に子どもの発達などの相談や体重測定ができます。

0～2歳児の子どもとその父親

☆パパひろば

- ▶**とき** 6月23日(日)10:00～11:30
- ▶**内容** 子どもとの遊び方が学べるパパ専用のひろば。パパ同士の交流もできます。

たくさん遊べて楽しかったね♪



5・6か月の乳児とその保護者

☆もぐもぐサロン

- ▶**とき** 6月19日(水)10:00～12:00
- ▶**内容** 栄養士や保育士に離乳食など子育ての悩みを相談できます。

3歳までの子どもとその保護者

☆えほんのひろば

- ▶**とき** 6月5日(水)10:00～10:45
- ▶**内容** 図書館司書による絵本の読み聞かせや手遊びなどが楽しめます。

もったいない食器市



とき	ところ
6月6日(木) 13:00～15:00	南コミュニティセンターせせらぎ
6月10日(月) 10:00～13:00	ディアーズコープ いこま
6月20日(木) 13:00～15:00	北コミュニティセンターISTAはばたき

◇食器を無料で持ち帰れます。持ち込みは、開館日の9:00～17:00です(ディアーズコープいこまだけ食器市当日の10:00～12:30)。

◇食器は包装などを外し、陶磁器製・ガラス製に分けて無人回収コンテナに入れてください。その他の材質の食器や灰皿・花瓶・土鍋は持ち込みません。
圃環境保全課(内線354)



3歳児歯科健診 子育て相談

圃健康課(☎75-2255)

- ▶**対象** 平成28年5・6月に生まれた幼児
- ▶**とき** 6月27日(木)
- ▶**内容** 歯科診察、歯科・育児・栄養・発達相談
- ▶**注意** 3歳は虫歯になりやすい時期です。子どもの歯を守るために必ず受診しましょう。

歯医者さんにお口の中を診てもらえます。終わったら、手作りのおやつが食べられるよ。



他の子育て相談

子育て相談名	対象	とき	内容
① 2歳6か月児歯の相談・子育て相談	平成28年11・12月、平成29年1月に生まれた幼児	13日(木)	身体測定、歯科・育児・栄養・発達相談
② 10か月児すくすく子育て相談	平成30年7・8月に生まれた乳児	28日(金)	身体測定、育児・栄養相談、手遊びの紹介

いずれも…

- ◇受付時間は9:00～10:00、セラビーいこまで行い、費用は無料です(申込不要)。
- ◇母子健康手帳を持参してください(②は、バスタオルも持参してください)。
- ◇①は、偶数月に開催します。

身の回りで感じた自然を使い 「墨の世界」を独自に表現



街人探訪
vol.62

墨アーティスト

Christine Flint Satoさん

クリスティーン・フリント・サト●墨アートを体験するワークショップや個展を開催。作品制作だけでなく、墨についての研究や執筆も行い、著書「Sumi Workbook」などを出版。本市在住。

床

に広げた和紙に墨を含ませた筆を走らせる。制作するのは「墨アート」。作品ごとに「墨はどのようにむか」「どんな線がひけるか」などと、墨を主役にテーマを設定する。デザインは、全て山や川など身の回りの自然から着想。これまでに数え切れないほどの作品を生み出してきた。

「自宅の周りは自然であふれています。木や山、風など、生駒の自然がイメージを与えてくれるんです」

作品は、奈良で作られた墨と筆、吉野産の和紙などを使い描く。墨への「問い」や「会話」から生み出される抽象的な絵は、他の芸術とは異なる。独自の世界観が評価され、国内外さまざまな展示会に作品を出展している。

「散歩途中で拾った草木を筆にすることもあります。墨が持つ可能性の探究が作品のテーマなんです」

結

婚を機に約40年前に来日。墨と初めて出会ったのは、日本文化を紹介する本で見た挿絵だった。

「墨と和紙が作り出す、『柔らかいにじみ』や『硬い筆の線質』など、さまざまな表現に魅了されました」

墨について学ぶため、書道教室に通い始めた。教室では文字だけでなく書道の技術や歴史を学び、その文化を英文で執筆し世界に発信した。

出版を機に、さまざまな芸術に挑

戦しよう」と書道を辞め、現代美術の世界に。しかし、墨への思いが捨てられず水墨画を学び始めた。数年続けたが、一定のルールに基づき行う表現に息苦しさを感じ、15年前に始めたのが現在の墨アートだ。

「自由に制作すると偶然性が生まれます。失敗もありますが、逆に想像以上のことも起きて楽しいんです」

定

期的に開催している、墨アートのワークショップには、海外からの参加者も多い。教えるのは基礎的な技法や知識だけで、生徒には自由に制作してもらおう。

自らの作品についても「自由」への追求は尽きない。約2年前からは、墨アートに水彩絵の具などを加えたカラー作品も制作。「運動と同じで続けないとなくなる」と、毎日筆を執り墨と向き合い続けている。

「墨の世界に入ったからには、もっとたくさん墨から学びたいんです。学んだことをワークショップなどで生駒にも還元したいと思っています」

Pick Up



「動き」を探求した作品

自宅の部屋を改造したギャラリーは見学可能(要事前申込)です。申込方法など詳しくは、右のQRコードから。



読者の声

読者の皆さんから寄せられた
広報いこまち4月15日号への
ご意見・ご感想を紹介します。

予算の歳出・歳入をもう少し詳しく
知りたいと思いました。子育て教
育編など各分野の取組は分かったので、
それらが全体に占める割合が分かれば
もっと良かったです。(60歳代・男性)

消費生活暮らしのQ&Aで、元号の
改元にまつわる詐欺があることを
知れてよかったです。(20歳代・女性)

4月から独立・起業したので、裏表紙
のイコマ치의情報は有益でした。
(40歳代・女性)

表紙の桜の背景が、時期と重なりき
れいでよかったです。(50歳代・男性)

図書カード500円分が当たる！
広報いこまち5月合併号の感想を
お待ちしております

広報いこまち「いこまち」のアンケートモニ
ターを募集しています。登録した皆さん
には広報紙に関するアンケートを毎月ご
案内。アンケート回答者の中
から、抽選で毎月5人に図書
カード500円分をプレゼン
トします。詳しくは、市ホー
ムページをご覧ください。



▲詳しくは
こちら

＼消費生活暮らしのQ&A／

{ **これって「アポ電」ですか？**
~アポ電被害から身を守るには~ }

Q 先日、年金機構を名乗って「調査のために年金の額と貯金
額、家族構成を教えてください」という電話があった。信用し
て答えたところ、電話は切れた。これが最近ニュースで聞く「アポ
電」だろうか。(70歳代、男性)

A 「アポ電(アポイントメント電話)」とは、公的機関や実在する
会社名を名乗り、相手の警戒心を緩めて「家族構成や資産
状況」などを事前に聞き取る、不審電話です。今回の事例も「アポ
電」が疑われます。聞き取った情報は、後日「オレオレ詐欺」や「還
付金詐欺」など振り込め詐欺の情報源になることも。最近では情
報を元に自宅に押し入り、金品を強奪する凶悪な事件も発生して
います。

「アポ電」や振り込め詐欺など被害のほとんどは自宅の固定電
話が入り口となっています。相談者には「電話機に対策をすること」
を助言しました。有効な手段は、①電話機を留守番電話機能に設
定。電話機を留守設定にすると、知らない人からかかってきた電話
を不意に取ることはありません。②「迷惑電話防止機器」の設置。
電話がかかってくると自動音声で警告アナウンスを流したり、通
話を録音できたりするなど詐欺犯の撃退に効果がある機器です。
詐欺犯の術は言葉巧みで、不意の電話は冷静な判断を鈍らせま
す。「自分だけは大丈夫」という油断はせず、被害に遭わない対策
をしましょう。

——本市では迷惑電話防止機器の購入費の一部を補助していま
す。詳しくは、25ページを確認するか防災安全課まで問い合わせ
てください(内線363)。



消費生活や多重債務の相談は、できるだけ早く
消費生活センター(☎73-0550)へ
月～金曜日の9:00～16:30(祝日は除く)

{ 編集後記 }

特集を担当。補助金は内容や
条件が難しいとイメージしてい
たのですが、日常生活を少し手
助けるものがたくさんあること
を知りました。この記事を通
して、皆さんが活用できる補助
金について知ってもらえるよう
に意識しました。(関口)

「ラップはプラごみやと思う」。
4人の友人に「ラップは何ごみ
でしょう」と聞いたときに全員
が口を揃えて答えました。プラ
ごみの分別って難しいんだなと
改めて実感。2ページの記事が、
皆さんの分別の疑問の解消に
なればうれしいです。(川口)

墨アーティストを取材。自然あ
ふれる生駒から多くのイメー
ジを得ているのが印象的でした。
ゴールデンウィーク、皆さん
はおでかけしましたか。遠出
もいいですが、生駒でゆったり
過ごすのもいいな、と改めて感
じた10日間でした。(泉)

広報を担当して7年目を迎え
ました。初めて取材したのは
小学校の入学式。当時撮影し
た子どもたちはもう中学生に
なっていると考えると、感慨深
いものです。これからも初心を
忘れずに、まちのホットな情報
を発信していきます。(村田)