

広報いこま

# いこまち

このまちが、もっと好きになる。

令和8年

7

月号

vol.864

Jul/2026  
IKOMACHI vol.864  
Ikoma city, Nara pref.



/ Topics

P.2 生駒山の魅力を"味わう"夏 いこま氷

P.4 特集 こどもの成長を支える

イコマ ローカル ビジネス ハブ  
P.8 IKOMA LOCAL BUSINESS HUB

P.14 夏休みは屋内で遊ぼう

生駒山の魅力を“味わう”夏

# いこま氷



夏といえばかき氷が思い浮かぶ人も多いはず。この夏、生駒山付近の参加店舗で生駒山をイメージしたかき氷メニューが食べられる、生駒山かき氷プロジェクト「いこま氷」が始動しました。

商工観光課観光光振興室  
(☎0743-74-1111、内線2312)



## 生駒山を かき氷でいっぱい

抹茶などの緑を基調にした色合いや生駒山のシルエットを表現した盛り付け、地域食材の活用など、店舗ごとの個性を生かしたオリジナルのかき氷が提供されます。ハイキングの途中に立ち寄って涼を取る一杯、山麓のまち歩きや散策の合間に楽しむ一杯など、さまざまなシチュエーションで生駒山を巡りながら楽しめます。——実施期間は店舗によって異なります。

詳しくは  
こちら



## 生駒山を中心とした3つのエリアと一部店舗を紹介

### 生駒エリア



甘味IKOMAYA  
～生駒山～

かき氷専門店のこだわりと感性が光る一杯。「生駒山」の名を冠し、その緑を抹茶で表現しました。

### 山上エリア



峠の茶屋 すえひろ。  
～生駒山 かき氷～

生駒市と東大阪市の境、「暗峠」で長く愛される「すえひろ」の癒やしの一杯です。

### 東大阪エリア



メリーメルバ  
MERRY MELBA  
～メリーローズ～

生駒山麓産のバラを使用したシロップに、カラフルなあられで生駒山上遊園地を表現しています。

### オリジナルステッカーをプレゼント！

プロジェクト参画店舗で対象商品を注文した人にプレゼント。両市のキャラクター「たけまるくん」と「トライくん」をあしらった限定デザイン(右写真)です。

▶配布数 各店舗200枚(なくなり次第終了)



### 主催

生駒山ブランド推進協議会  
(構成団体: 生駒市、東大阪市、生駒市観光協会、(一社)東大阪観光協会、近鉄グループホールディングス(株)、近畿日本鉄道(株))

## 今月の表紙



「いってきます」と笑顔の山本大賀くん  
と「いってらっしゃい」とあたたかく見  
守る母の祐依さん。家族・先生・地域の  
人、みんなに見守られながら、子どもた  
ちは今日もたくさん成長します。

### 数字で見るまちの動き

#### 人口

人口総数▶115,533人(-149)

世帯数▶52,317 (-35)

14歳以下▶13,954人(-52)

15~64歳▶66,762人(-63)

65歳以上▶34,817人(-34)

◇令和8年6月1日現在。外国人を含  
む。( )内は前月との比較

#### 火災・救急・救助

火災▶9 (-4)

救急▶2,388 (-120)

救助▶37 (+9)

◇令和8年5月末日現在。数字は令和  
8年1月からの累計で、( )内は前  
年同期の増減数

◇災害自動案内ダイヤル(☎73-0268)

#### 交通事故

発生数▶1,057 (+35)

人身事故▶68 (+13)

死者▶0 (0)

物損事故▶989 (+22)

◇令和8年5月末日現在。数字は令和  
8年1月からの累計(概数)で、( )  
内は前年同期の増減数

多様性を認め合い、つながり  
個人が尊重される共生社会の実現  
毎月11日は「人権を確かめあう日」

点字と声による「いこまち」も発行し  
ています。詳しくは障がい福祉課(内  
線7261)へ

広報いこまち

# いこまち

CONTENTS



- p.2 生駒山の魅力を"味わう"夏 いこまち
- p.4 特集 **こどもの成長を支える**
- p.8 イコマ ローカル ビジネス ハブ  
**IKOMA LOCAL BUSINESS HUB**
- p.10 **令和7年度 予算の執行状況をお知らせします**
- p.12 **いこまどんどこまつり**
- p.13 **いこま空き家流通促進プラットフォーム**
- p.14 **夏休みは屋内で遊ぼう**

### お知らせ

- p.15 小学生が考える「朝ごはん」  
メニューコンテスト
- p.17 未来へつなぐ笑顔の種  
キックオフイベント
- p.18 学生限定！  
夏のボランティア体験
- p.20 スマート農業補助金を  
活用しませんか
- p.25 社会を明るくする運動を  
進めています
- p.29 「元気度チェック」  
返送してください！

### 連載コーナー

- p.34 ようこそ図書館へ
- p.36 子育てひろば・健診・講習会
- p.38 消費生活 暮らしの相談室 いこま手話通信 市長コラム
- p.39 訪問！キラリと輝く生駒の企業 旬の生駒産野菜を食べよう！  
読者の声 今月の編集後記
- p.40 街人探訪
- p.41 まちのアルバム わたしのまちのこども通信つうしん

「熱中症特別警戒アラート」が発表されたときに、一般に開  
放し、暑さをしのぐ場所「クーリングシェルター」を指定し  
ました。詳しくはこちら▶



特集

# こどもの成長を支える

共働き世帯の増加や働き方の多様化により、幼稚園や保育園、こども園へのニーズも多様化しています。本市では、こどもたちが安心して過ごせる環境づくりに加え、保護者が子育てと仕事を両立しやすくなるよう支援を進めています。また、現場で働く人への支援や就職応援にも注力。各園の特徴や、実際に利用・勤務している人たちの声を紹介します。

閻幼保こども園課 ☎0743-74-1111、内線2763



①

こどもたちの笑顔で  
元気になれます



②



③



お兄ちゃん  
ブロック教えて！



④



⑥



みんなで作ったら  
おいしい！



⑧



⑨



⑪



⑫

①②③⑫生駒台幼稚園で行われた花苗植え。スクールボランティアのみなさんといっしょに、園の花壇にたくさん花を植えました。④⑥⑦⑧⑨⑩若分幼稚園・なばた幼稚園で行われたカレーパーティー。自分たちで野菜づくりから調理までしたカレーは「世界一おいしかった」⑤⑩中保育園での異年児交流の様子。いつも甘えん坊な子ども、この日は少しお兄さん・お姉さんな姿が見られました。

地域で支える園づくり  
教育や保育の現場では、こどもたちの成長を支える多くの人が活躍しています。一方で保育ニーズの高まりに伴い、現場を支える人材の確保も課題に。本市では、フルタイムだけでなく短時間勤務や復職など、ライフスタイルに合った持続可能な働き方を応援しています。また幼稚園でのスクールボランティアをはじめ、現場だけでなく「地域みんなで園を支える」姿勢をたいせつにしています。

多様な子育てを支えるために  
子育て中は、ほんの少しの時間や気持ちのゆとりが、毎日の暮らしを前向きにしてくれま。安心してこどもを預けられる環境は、子育ての大きな支えです。市内の幼稚園・保育園・こども園では地域の人と触れ合う機会を多く設けながら、短時間の預かりや早朝・夕方の保育など、多様なケースに対応。今、園はこどもを預かる場所だけでなく、さまざまな人との出会いを通じてこどもの成長を育み、保護者も自分らしく過ごせる場所へと広がっています。

# それぞれちがう、園の魅力

「家の近くならどんな園があるの?」「園ごとにどんな違いがあるの?」そんな疑問に答えるため、幼稚園・保育園・こども園それぞれの特徴や過ごし方をまとめました。園選びの参考にしてください。



## 保育園

### 毎日の生活が成長につながる

保育園は、こどもたちが長い時間を安心して過ごす生活の場です。日々の遊びや食事、友達との関わりを通して心と体の成長を育みます。乳児期からの成長を見守れることも特徴で、家庭と連携し保育が行われています。



異年齢児との交流をたいせ

### 特徴

- ◇0歳～就学前の生活をたいせつにした保育
- ◇食事・睡眠・遊びを通して、安心できる人との関わりの中で心と体の成長を見守ってくれる

### アピールポイント

- ◇一人ひとりに寄り添う丁寧な保育
- ◇長時間保育に対応。保護者といっしょに、こどもの育ちを支えてくれる



## 幼稚園

### 遊びの中で「学びの芽」を育てる

幼稚園は、3歳から小学校入学前までのこどもを対象にした教育施設です。遊びや集団生活を通して、心や体の成長を育みます。教育時間終了後に預かり保育を行い、子育て家庭を支える取組も広がっています。



先生が読んでくれる絵本。どんな世界が広がるかな

7月から、お弁当給食も始まります!

### 特徴

- ◇3～5歳児の発達に合わせた幼児教育
- ◇友達との関わりや体験をたいせつにした幼児教育

### アピールポイント

- ◇こどもの「できた」が自信につながる経験がたくさん
- ◇小学校につながる育ちをじっくり支えてくれる
- ◇地域の中で、豊かな心が育つ



### 要予約

迷ったら、  
保育コンシェルジュに相談!

詳しくは本紙37ページを確認してください。詳しくはこちら▶



## こども園

### 両方の良さを併せ持つ

こども園は、幼稚園と保育園それぞれの良さを併せ持ち、教育と保育を一体的に行う施設です。幅広い年齢のこどもたちがいっしょに過ごす中で、異年齢同士の関わりが多く生まれます。また「未就園児の集い」など、子育て相談や交流の場づくりなどにも取り組んでいます。



お絵描き大好き。外でも中でもいっぱい遊ぶよ

### 特徴

- ◇教育と保育を一体的に提供
- ◇幅広い年齢のこども同士の関わり
- ◇地域に開かれた子育て支援の拠点

### アピールポイント

- ◇年齢や生活リズムの違いを超えて育ちあう
- ◇教育と保育を同じ施設で受けられる安心感



## info. 預けやすさのポイント

### ①スマートフォンアプリを使った登降園システム

登園報告や欠席連絡に加え、園からの手紙の内容も配信され、簡単に確認できます。幼稚園の預かり保育の予約にも対応しています。

### ②おむつのサブスクリプション制度

日額定額制で、園内での紙おむつ・おしりふきが使い放題になるサービスです。

### ③コットベッドの活用

通気性に優れ、夏は涼しく、冬は床の冷たさが伝わらず暖かなコットベッド。布団の持ち帰りや洗濯の負担が軽減されて便利です。



足マークの上に立つとバーコードを読み取り、自動で登園報告が届く



ハンモックのような寝心地で、ぐっすり眠れる

# 安心できる環境づくり

実際に園を利用している保護者と、子どもたちを見守る先生に話を聞きました。園での子どもとの過ごし方や延長保育・預かり保育、日々のコミュニケーションなど、それぞれの立場から感じる魅力を紹介します。

## 「預けやすい」の声を聞きました



### こども園で延長保育を利用

(左から)山本祐依さん、里都ちゃん、大賀くん

遠方に通勤しているため、昨年まで週に1回南こども園で長男の延長保育を利用していました。利用を始める前は、園で長く過ごすことになるため「寂しい思いをしないだろうか」「疲れてしまわないだろうか」と不安な気持ちもありました。しかし子どもは、延長時間に先生を独り占めできることを楽しみに。仕事と家庭で慌ただしい毎日ですが、子どもが笑顔で園に通い、お迎えの時に楽しそうに遊

ぶ姿を見ることができのおかげで、私も安心して仕事を続けられます。延長保育は、子どもだけでなく保護者にとっても心強い存在です。これから子どもを預けて働こうという人には、罪悪感を抱えずに活用してほしいです。子どもにとっても、さまざまな園児や先生と接して成長につながる貴重な時間になると感じています。

### 坂口裕子さん（南こども園）

延長保育では、少人数だからこそ一人ひとりに寄り添うことをたいせつにしています。普段はなかなか甘えられない子とじっくり遊んだり、異年齢の子ども同士が交流したり。おやつの時間を楽しみにしていることも多く、子どもたちにとって安心できる時間になっています。



### 幼稚園で預かり保育を利用

(左から)吉田麻美さん、双葉ちゃん、木野佐織さん、棕介くん、ロッカ真梨子さん、龍空くん

仕事のためだけでなく、自分の時間やきょうだいの時間をつくるためにも生駒台幼稚園で預かり保育を利用しています。買い物や通院、きょうだいの学校行事にも参加しやすくなり、短時間でも自分の時間ができると気持ちにゆとりが生まれます。アプリから月ごとに予約でき、急な利用やお迎えに間に合わない時の時間変更も、当日に電話

で連絡すれば対応してくれるため安心です。また、3人とも末っ子が利用していますが、異年齢の子と関わる中で、お迎えの時には少しお兄さん・お姉さんになった姿に。子どもは友だちと長く遊べて満足し、保護者も気持ちに余裕を持って過ごせます。家庭の状況や仕事を始める自身のタイミングなど、それぞれの家庭に合わせて必要だと感じた時に預かり保育を利用できることが最大の魅力です。大人が笑顔でいられると子どもも笑顔になります！

### (左から)長田和世さん、松本裕美園長、山木はるかさん(生駒台幼稚園)

預かり保育は少人数と思われがちですが、本園では全園児の約4割が利用しています。その日のこどもの様子に応じて遊びや部屋分けを工夫。仕事だけでなく子育てや介護などの保護者のサポートもできるよう、利用の声掛けもしています。



市内幼稚園の令和7年度の年間利用率は約2人に1人！

## スクールボランティアのみなさん大活躍中&募集中！

本市では「スクールボランティア(市内全公立幼稚園に設置)」に登録している皆さんが、園の行事や遊びで、子どもたちと活動しています。見守りや料理、工作など、都合の良い時に気軽に参加できます。地域で子どもたちを支える輪に、あなたも加わってみませんか。詳しくは各公立幼稚園にお問い合わせください。



# 「挑戦したい」も応援します

教育や保育の現場では、年代もライフスタイルもさまざまな人が活躍中。本市では働きやすい環境づくりに加え、こどもの成長を支える仕事に挑戦したい人を応援します。

## 資格をいかそう！相談会 **全2回**

幼稚園免許や保育士資格を持ちながらも現在は働いていない人や、資格を取得見込みの人向けの個別相談会。市内の保育園・こども園・幼稚園がブースを設置し、各園の先生が相談に乗ります。勤務条件なども気軽に相談可能です。資格がなくても、保育を補助する仕事もあります。

- ▷対象 市内公・私立保育園・こども園・幼稚園で働くため各園を詳しく知りたい人
  - ▷とき・ところ 10月26日(月)、令和9年1月21日(木)、13:30～16:00、市役所(入退室自由、日時は変更の可能性あり)
  - ▷費用 無料
- 参加園や詳細は、市ホームページに随時掲載します。



園の話先生からそれぞれ直接聞くことができ、働くイメージが広がりました。

勤務形態の話をも具体的に聞くことができました。親切に相談に乗っていただいたので、働くことへの不安が少し減りました。



## 保育園・こども園・幼稚園見学ツアー **全4回**

市内の保育施設をジャンボタクシーで巡り、保育の様子などを約20分ずつ見学。通勤距離や園の雰囲気や一度に知れます。

- ▷対象 市内公・私立保育園・こども園・幼稚園で働くため各園を詳しく知りたい人
  - ▷とき 11月9日(月)・12日(木)・19日(木)・20日(金)、8:50～12:00(日時は変更の可能性あり)
  - ▷定員 各7人(申込順)
  - ▷費用 無料
- 訪問施設やスケジュール、申込み方法などについては、市ホームページに随時掲載します。



実際の通勤時間や距離を知ることができました。いろいろな園の中を見学でき、園の雰囲気や取組が具体的によく分かりました。

**PickUp**

**いこま教育・保育資格バンクで情報発信中！**

登録者には、市内学校・園の求人情報やセミナー情報を定期配信。すぐに働きたい人はもちろん、将来に向けて情報収集したい人、退職後の人や資格取得予定の学生もぜひ登録してください。

QRコードとLINE登録はこちら

詳しくはこちら▶

## 働く人に聞きました！

### 定年後に夢だった幼稚園教諭へ 家庭的な見守りでこどもの成長を支える



▲大倉さん  
(生駒台幼稚園)

定年退職後、友人に声をかけてもらったことがきっかけで、週3回、1日3時間半の預かり保育の仕事を始めました。資格は持っていましたが、園で働くのは初めてだったため不安もありました。しかし仲間や園長先生がアドバイスしてくださるので、安心して働けます。先生というより、子どもたちを家庭的な雰囲気で見守る存在として、長年の夢だった幼稚園で働くことができ、もう一度夢がかなってうれしいです。

### 職場は子育てを支えてくれる場所 働く時間が、自分らしさにつながる



▲鈴木さん  
(ひがし保育園)

子どもを保育園に預けながら、私自身も別の保育園で保育士として働いています。子どものお迎え時間に合わせた勤務にシフトを調整してくれたり、協力的な環境に支えられています。また保育士として働く時間があることで家庭との気持ちの切り替えができ、親としての時間も、よりたいせつにできるようになりました。職場は子育てする自分を支えてくれる心強い存在です。ぜひいっしょに働きましょう。

気軽に相談してください！  
あなたの挑戦を待っています



◀桜ヶ丘幼稚園・竹田佐登美園長(左)と  
中保育園・鎌田さくら園長(右)

# イ コ マ IKOMA

# ローカル ビジネス ハブ LOCAL BUSINESS HUB

生駒で試す。生駒で育つ。

～暮らしの中から、小さな一歩を踏み出しませんか？～

IKOMA LOCAL BUSINESS HUB (以下、ILBH)は、情熱をもって生駒で新しい「挑戦」をする人が集まり、対話と実践を通じて事業を育てる共創プログラム。ローカルビジネスの創業や既存事業の革新・第二創業、仕事を続けながらの新しいキャリア、学生での起業など、生駒で事業を創業・継続することを志す、全ての人が対象です。生駒でやりたいことを、仲間といっしょに実現しませんか。

團商工観光課(☎0743-74-1111、内線2261)

## ■参加の流れ

はじめに「第一部」で経営に必要な基礎を座学や実践を通して学びます。その後、希望者は選考後、より踏み込んだ実践コースの「第二部」を受講できます。

▷申込み 7月31日(金)までに特設サイトから



▲詳しくはこちら

| 7月  | 8月  | 9月 | 10月 | 11月 | 12月 | 1月 |
|-----|-----|----|-----|-----|-----|----|
| 説明会 | 第一部 |    |     |     | 第二部 |    |
| ▲審査 |     |    | ▲選考 |     |     |    |

## ■第一部

経営や販路拡大、財務、人材育成など、創業に関わる経営の基礎を学びます。座学の他、参加者同士のワークショップなどもあり実践的に学びます。

▷内容

| 回   | 内容                 |
|-----|--------------------|
| 第1回 | 自身の経験や人脈などの既存資源の整理 |
| 第2回 | リスクを抑えた商品サービスの設計   |
| 第3回 | 許容できる範囲から逆算する財務管理  |
| 第4回 | 仲間を増やす「問いかけ」の実践    |
| 第5回 | 予期せぬ変化をチャンスに変える思考  |
| 第6回 | 第一部修了式と成果発表会       |

—日程と場所は特設サイトを確認ください。

## ■第二部

第一部を受講した人の中から、もう一歩踏み込みたい人が受講する講座です。创业者の想いを事業計画と共に形にしていきます。市内でのテストマーケティングを通じ、より実践的に創業をサポートします。

▷対象 市内で事業を行う人・行う予定の人(10人予定、選考あり)

▷参加費 市民は5,000円、市民以外は10,000円

## オリエンテーションを兼ねた 事前説明会を開催

事前説明会后に個別相談の時間もあります。参加を考えている人・事業者は、ぜひ参加してください。

—説明会の様子は、後日オンラインでも配信する予定です。

▷ところ・とき・定員

◇QUINTBRIDGE (大阪府都島区東野田町4丁目15-82)…7月8日(水)18:00~20:00

◇イコマ元町(生駒市元町1丁目6-12 生駒セイセイビル1階)…7月15日(水)18:00~20:00

—いずれも定員は50人程度です。

▷費用 無料

▷申込み 各開催日の前日23:59までに、専用申込フォームから



▲申込みはこちら

## Pick Up: 参加者同士で連携が生まれます

市内で発酵スイーツの教室を営んでいた西村智絵<sup>ちえ</sup>さんは、事業をブラッシュアップさせるため、昨年度ILBHに参加。事業の認知度を上げるため、グラノーラを作ってマルシェで製造・販売をするにあたり、レンタルキッチンスペースの事業を始めようとしていた同じ参加者の山本真貴子さんと連携しました。モニターとして山本真貴子さんのキッチンを使ってテスト焼成し、本番では正式にキッチンを借りて製造。テスト焼成の様子を撮影した動画はInstagramで2.7万回再生され、お互いの事業のPRにつながりました。また、グラノーラに使うさつまいも<sup>さつまいも</sup>は、同じく参加者で、農家として規格外のさつまいもの活用を検討していた山本昌史<sup>しゅうじ</sup>さんから仕入れました。グラノーラはマルシェで大好評だったそうです。このように参加者同士の連携が生まれることも、ILBHの魅力です。



マルシェで販売したグラノーラ

## 昨年度受講者に

# INTERVIEW

昨年度ILBHを受講し、アクション編<sup>\*1</sup>とプラン編<sup>\*2</sup>の最優秀賞を受賞した人たちに、受講の感想や現在の取組などを聞きました。

※1、※2…昨年度は、既存事業者向けのアクション編、創業者・第2創業者向けのプラン編に分けて講座を実施しました。



### アクション編最優秀賞 横田誓子さん

#### 自分でも気づかない強みに気づけた

13年前に起業し、ビジョントレーニングの教室を開設。起業以来、良くも悪くも大きな波がないまま事業を行っていたところ、昨年度の広報紙でILBHの募集記事を発見。事業をブラッシュアップする良い機会と思い、応募しました。



受講して驚いたのは、経営に関する知識だけでなく、自己を深く分析する講座が多かったこと。自分でも知らなかった強みに気づいて自信がつき、自身の経験やスキルをたいせつにしようと思いました。座学の講座はオンラインでも受講できて、都合に合わせて参加ができたのも良かったです。また、講座で交流した他の参加者に動画の作成や補助金申請のサポートを依頼したり、自分の得意分野で勉強会を実施したりするなど、横のつながりもできました。現在はビジョントレーニングを土台に、言語聴覚士としての資格と経験を生かした新規事業の準備を進めています。



### プラン編最優秀賞 小畑利江子さん

#### 想いを実現するための行動が分かった

起業を考えていた時に、過去の受講者のインタビュー記事を読んだことが応募のきっかけです。受講前は不安もありましたが、経験豊富なメンターとのペアワークで意見を



たくさんもらい、プランを深掘り。実現に向けての行動が見えました。昨年度に起業し、障がい福祉事業所の商品を販売するECモールを運営。現在、アプリ開発を準備中です。メンターの石橋さんとは今でも交流が続いています。

#### メンターからの一言

小畑さんが内に秘めた熱い思いやコアになる部分を引き出し、言語化することを意識しました。支援が自分の成長にもつながり、仕事にも生きています。

石橋宏輝さん(金融機関勤務) ▶



## 創業の一步も、事業の継続も応援します！

### 市内での起業や新規事業を補助金で支援 ローカル10,000プロジェクトの事業者募集

同プロジェクト(地域経済循環創造事業交付金)は、市内での起業や新規事業を支援する取組です。初期投資費用(施設整備・改修費、備品費など)について、金融機関による融資額に応じて補助金(市と国が負担)が最大5,500万円まで受けられます。

#### ▶選定プロセス

| ①事業者募集     | ②事業者選定    | ③交付申請     | ④交付決定    |
|------------|-----------|-----------|----------|
| 事業者が市へ申込   | 市が対象者を選定  | 市から国へ申請   | 市が事業者へ通知 |
| 6月1日～7月31日 | 8月～令和9年1月 | 令和9年4月～6月 | 事業開始     |

— 詳細なスケジュールは市ホームページを確認してください。

▶申込み・問合せ 市ホームページに掲載している必要書類に記載のうえ、郵送か直接、商工観光課(内線2260)

— 本制度の利用を考えている人は、事前に問い合わせてください。



▶詳しくはこちら

### 賃上げをした事業者を生駒市が応援します！ 生駒市賃上げ促進給付金

賃上げに取り組む事業者の負担を軽減し、地域の雇用と事業の継続・成長を支援する取組です。1事業者につき1回限り、対象の従業員数に応じて10万～175万円まで交付します。

▶申請期間 12月25日(金)まで

▶申請方法 特設サイトから

— 対象の事業者や賃上げの条件など、詳しくは特設サイトを確認ください。

▶問合せ いこま賃上げ応援デスク(☎050-1725-9972)



▶詳しくはこちら

### 日本政策金融公庫と協定 金融面もサポートする支援パッケージ*[i☆Fi]*

日本政策金融公庫と本市が協力し、市内の地域課題を解決する事業者を多く生み出すための支援を行っています。

#### ▶支援内容

◇ILBHに公庫職員が参加。事業計画の作成などを、プロの視点でサポートします。

◇地域課題を解決する事業者「生駒版ローカル・ゼブラ」として認定を受けると、連携融資商品を利用できます。

▶問合せ 同公庫奈良支店(☎0570-069-483)

令和  
7年度

# 予算の執行状況をお知らせします

本市の財政がどのように運営されているかを皆さんに知ってもらうため、5月31日(企業会計は3月31日)現在の予算の執行状況や市有財産、当該年度の主な補正予算などの概要を公表します(金額は、表示単位未満で端数処理して掲載)。

圖財政課(☎0743-74-1111、内線3261)、基金は会計課(内線7510)、土地・建物は総務課(内線3061)、下水道事業会計は下水道課(内線3551)、病院事業会計は地域医療課(内線2420)

- 一般会計**
- 歳入
    - 収入の約4割を占める市税は、令和6年度比で約4億円増え、予算額を上回りました。一方で、国庫支出金や市債の収入率は低下しました。主な要因としては、国庫支出金を財源とする物価高騰対応くらし支援事業や市債を財源とする生駒南小学校・中学校整備事業などが、翌年度に繰り越して行う事業となったことが挙げられます。
  - 歳出
    - 総務費・産業経済費・教育費の執行率がやや低くなっています。これは翌年度に繰り越して行う事業があるためです。主な繰越事業として、総務費は物価高騰対応くらし支援事業、産業経済費は物価高騰の長期化に苦しむ市内中小企業者等を支援するための商工業支援事業、教育費は生駒南小学校・中学校整備事業があります。
  - 補正予算(抜粋)
    - ◇ 物価高騰対応くらし支援事業：7億9676万円
    - ◇ 子育て応援手当支給事業：4億1094万円
    - ◇ 将来世代に負担を残さないための市債の繰上償還：3億7806万円

## 一般会計 予算額541億 211万円(予算額は、当初予算に繰越・補正額を含んだものです)

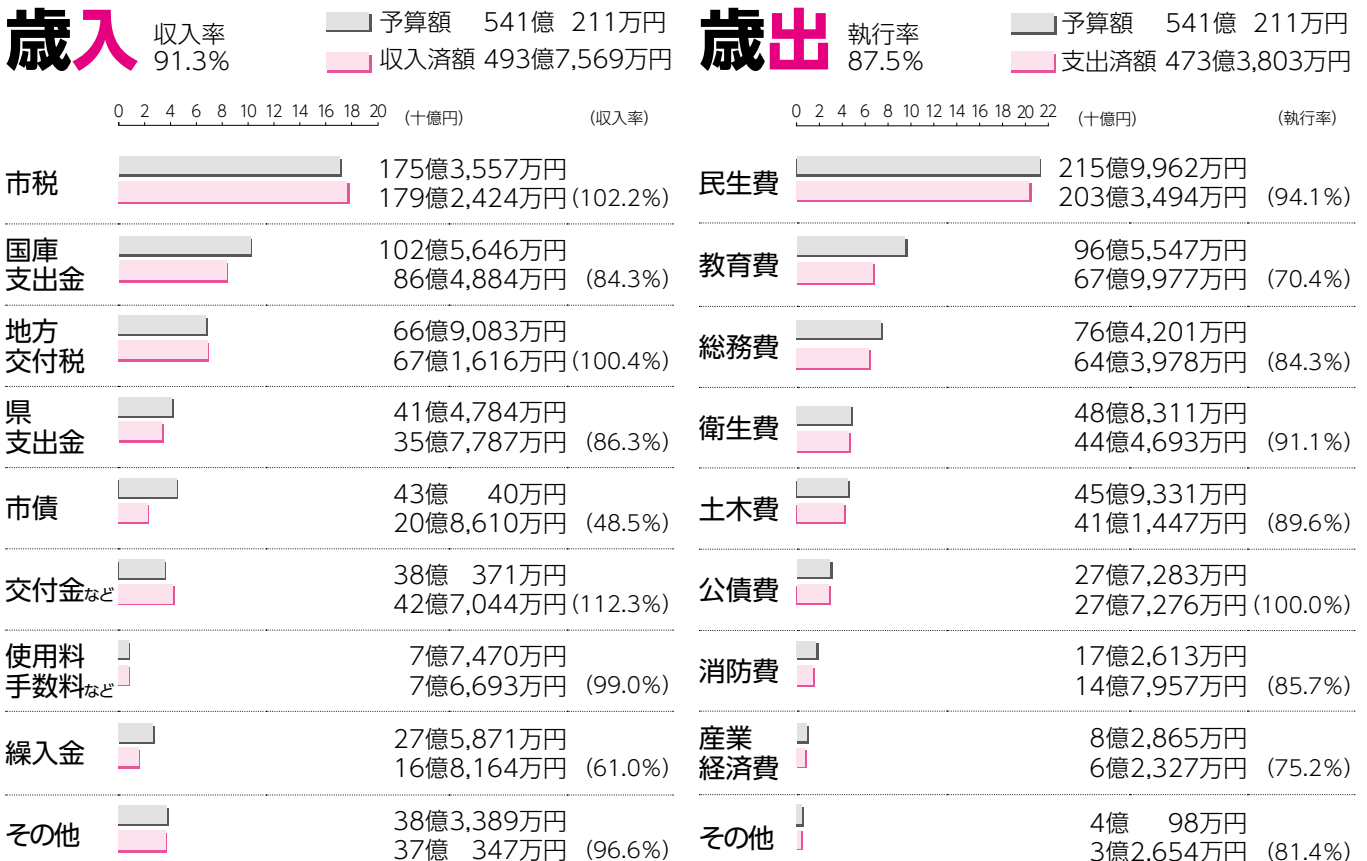

**特別会計** (特定の収入で特定の事業を行うとき、その収入を明確にするために設置するもの)

| 特別会計名    | 予算額             | 収入済額            | 支出済額            |
|----------|-----------------|-----------------|-----------------|
| 国民健康保険   | 102億<br>9,853万円 | 96億5,422万円      | 96億4,136万円      |
| 介護保険     | 106億<br>901万円   | 105億<br>2,855万円 | 103億<br>9,195万円 |
| 後期高齢者医療  | 33億7,375万円      | 31億 578万円       | 30億9,823万円      |
| 公共施設整備基金 | 2,263万円         | 1,568万円         | 1,568万円         |

特別会計

国民健康保険事業は、制度改正により段階的に保険税率を上げていきましたが、令和6年度から県内全自治体で統一。国民健康保険税(現年分)の収納率が昨年度を上回り、黒字となりました。

介護保険事業は、3年ごとに介護サービス見込量を踏まえて保険料を決定し、介護サービスへの給付を行っています。高齢者人口の増加に伴い、要介護認定者数と介護サービスの利用が増え、収入・支出が共に昨年度より増加しています。

**企業会計**

| 企業会計名 | 予算額   | 決算額        |            |
|-------|-------|------------|------------|
| 下水道事業 | 収益的収入 | 27億 73万円   | 26億6,148万円 |
|       | 収益的支出 | 23億 820万円  | 22億6,361万円 |
|       | 資本的収入 | 7億8,928万円  | 4億7,281万円  |
|       | 資本的支出 | 16億6,321万円 | 13億3,135万円 |
| 病院事業  | 収益的収入 | 6億 536万円   | 6億 53万円    |
|       | 収益的支出 | 5億3,763万円  | 4億9,566万円  |
|       | 資本的収入 | 3億3,789万円  | 1,349万円    |
|       | 資本的支出 | 4億9,373万円  | 1億9,046万円  |

企業会計

下水道事業は、公共下水道を整備すると共に、山田川浄化センター更新の基本設計を完了。下水道使用料を収入し、下水道施設の維持管理を行いました。

病院事業の収益的収支は、一般会計負担金などを収入し、経費や減価償却費などを支出。資本的収支は、一般会計負担金を収入し、病院施設整備の建設改良費や企業債、長期借入金償還金を支出しました。

◇収益的収支：経常的な経営活動によって発生する収支  
◇資本的収支：設備投資や企業債の借入れ・償還に伴う収支

**市有財産・市債・基金の状況**

**市有財産(土地と建物)**

(令和8年3月末現在、単位：㎡)

| 種類   | 土地(面積)       | 建物(延べ面積)     |            |
|------|--------------|--------------|------------|
| 行政財産 | 本庁舎          | 12,661.83    | 15,557.75  |
|      | 消防施設         | 13,023.41    | 6,349.69   |
|      | 学校           | 486,142.92   | 144,979.74 |
|      | 公営住宅         | 18,427.99    | 6,526.04   |
|      | 公園           | 1,492,093.96 | 13,373.82  |
|      | その他          | 393,246.52   | 115,503.68 |
| 普通財産 | 建物           | -            | 11,097.13  |
|      | 宅地           | 76,336.03    | -          |
|      | 雑種地          | 1,578,904.48 | -          |
|      | 山林           | 49,481.20    | -          |
| 計    | 4,120,318.34 | 313,387.85   |            |

**市債**

(特定の事業を行うときの財源不足や普通交付税の不足額を補うための市の借入金)

| 会計名        | 令和7年度末残高        | 令和7年度中増減        |
|------------|-----------------|-----------------|
| 一般会計       | 130億<br>5,453万円 | △6億<br>2,888万円  |
| 企業会計の合計    | 55億<br>3,672万円  | △6億<br>1,344万円  |
| 計          | 185億<br>9,125万円 | △12億<br>4,232万円 |
| 借入先別       | 令和7年度末残高        | 令和7年度中増減        |
| 財務省        | 67億<br>4,725万円  | △14億<br>8,193万円 |
| 地方公共団体金融機構 | 88億<br>4,559万円  | △2億<br>3,392万円  |
| 金融機関など     | 29億<br>9,841万円  | 4億<br>7,353万円   |
| 計          | 185億<br>9,125万円 | △12億<br>4,232万円 |

**基金**

(特定の事業を実施するために積み立てる市の貯金)

| 基金名          | 令和8年3月31日現在高  | 令和7年度中増減      |
|--------------|---------------|---------------|
| 財政調整基金       | 26億6,957万円    | 908万円         |
| 公共施設等総合管理基金  | 26億6,884万円    | 8,170万円       |
| 職員退職給与基金     | 24億5,366万円    | 1億9,581万円     |
| 減債基金         | 18億2,887万円    | △9,537万円      |
| 北部地域整備促進基金   | 19億7,450万円    | 2億2,370万円     |
| 介護給付費準備基金    | 16億8,990万円    | 547万円         |
| 国民健康保険財政調整基金 | 11億3,628万円    | 1,549万円       |
| こども未来基金      | 10億4,129万円    | △2,071万円      |
| その他基金        | 15億4,282万円    | 5,730万円       |
| 計            | 170億<br>573万円 | 4億<br>7,247万円 |

# いこま どんどこ まつり

とき：8月1日(土)

間いこまどんどこまつり実行委員会

(地域コミュニティ推進課内、☎0743-74-1111、内線2061)

専用ダイヤルで当日にまつり・花火を開催するか  
どうかを案内します。(☎050-3319-3410)

※まつり・花火のスケジュールを変更する場合があります。



## 会場01: たけまるホール

■大ホール(13:00~16:20、開場は12:30。無料)

- ◇生駒山麓太鼓保存会の演奏
- ◇歌謡デュオ・はやぶさ、演歌歌手・<sup>はやま</sup>羽山みずきさんの歌謡ショー
- ◇生駒市民吹奏楽団(生駒ウインドオーケストラ・いこままプラス)の演奏
- ◇吉本興業所属・プロの演者の漫才(詳細は決まり次第ホームページなどでお知らせします)

■1階研修室など(12:00~17:00、売切次第終了)

- ◇友好都市の物産販売…上北山村や敦賀市(福井県)、南あわじ市(兵庫県)が特産品を販売
- ◇生駒市地区更生保護女性会、奈良納税協会、生駒市子ども会育成連絡協議会が模擬店を出店します。

## 会場02: 生駒市役所東側駐車場

市民の有志などによるダンスやカラオケ、キッチンカー、生駒商工会議所青年部による模擬店、ゲームコーナー、盆踊りを行います。



▷時間 15:00~20:00

■ステージの出演者を募集

▷申込み 7月10日(金)までに、パフォーマー部門は団体名か個人名、演舞曲を、カラオケ部門は氏名・連絡先・歌う曲を、いずれも電話かメールで、同実行委員会の寺井さん(☎090-6970-6309、✉kingpapa22@icloud.com)

◇パフォーマー部門

▷対象 アマチュアで原則2人以上の団体(7月21日(火)18:00から生駒セイセイビルで開く説明会への参加が必須) —個人(1人)でのパフォーマンスを希望する人は申込前に相談してください。

▷定員 20組(抽選制、応募多数の場合は市民または市内活動者を優先。1組2人以上10分まで)

◇カラオケ部門

▷定員 10~15人(申込順。参加枠が余っている場合は、当日申込可)

## 会場03: ベルテラスいこま・ベルステージ

初出店!

昨年オープンした観光案内所・カフェバーのIKŌBAが初出店。地元のお酒や野菜の軽食などを楽しめる「ベジ・ビアガーデン2026」を開催します。

▷時間 13:00~20:00

## 会場04: コミュニティセンター

文化ホールではこども向け縁日を開催する他、市内幼稚園・保育園・こども園の5歳児が描いた絵を展示します。4階では市民活動団体有志によるフリーマーケットや体験ブースなどを開催。また、今年4月に同センターにオープンした「イコマド・元町」ではまつり限定メニューを販売します。

▷時間 ①文化ホール…13:00~18:00、②4階…13:00~17:00、③イコマド…9:00~21:00

▷問合せ ①どんどこまつり生駒駅前実行委員会事務局(生駒商工会議所内、☎74-3515)、②③いこまどんどこまつり実行委員会

## 会場05: 生駒駅前各商店街・既存店舗

各店舗によるおすすめメニューやこども向け模擬店などおまつりメニューをお楽しみください。

▷時間 13:00~18:00(既存店舗は、各店の営業時間まで)

▷問合せ どんどこまつり生駒駅前実行委員会事務局(生駒商工会議所内、☎74-3515)

他にも…

東新町児童公園で飲食ブースなどを出店予定です。ぜひ遊びに来てください。

▷時間 15:00~20:00

## 市内2か所から打ち上げ「納涼花火大会」

▷時間 20:00~20:15(小雨決行)

— 荒天・強風の場合は、8月2日(日)に順延します。

▷ところ 高山竹林園、むかいやま公園

— 工事準備のため生駒市体育協会総合S.C.での打ち上げはありません。

花火の開催を支援する  
PayPay募金も実施



会場内に設置した二次元コードから募金できます。来年度のみつりの実施に向けて、ご協力をお願いします。

🌟 まちのコイン 特別企画

花火を間近で体感!

高山竹林園に特別観覧エリアを設置します

スマホやタブレットで利用できる無料アプリ「まちのコイン」で、コインをためて応募すると、高山竹林園から打ち上がる花火を特別観覧エリアで鑑賞できます。普段とはひと味違う花火を楽しみませんか(抽選制)。



▲詳しくはこちら

# 空き家売りたい・貸したい人へ いこま空き家流通促進プラットホーム

平成30年5月に設立した空き家対策の取組「いこま空き家流通促進プラットホーム」(以下、プラットホーム)を通じて成約した物件が100件に到達しました。空き家を持つ皆さんから「どこに相談すべきかわからない」「不動産会社に相談したけど受け付けてもらえなかった」といった悩みを聞き、専門家と連携して売却・賃貸を支援しています。ぜひ気軽に相談してください。

圏住宅課(☎0743-74-1111、内線3360)



成約100件目の物件

## 空き家の悩みを解決する専門家団体 「プラットホーム」

市と連携協定を締結した7業種8団体から、計46事業者が参画。所有者の悩みに応じて適切な専門家が担当となり、空き家の流通に向けて適切なサポートを行います。

—利用にはいくつか条件があります。詳細は市ホームページを確認してください。



### 利用の流れ

- ①市役所に申込み  
市の職員が所有者の意向などを聞き取ります。
- ②情報提供  
聞き取った内容を市の職員がプラットホームに伝えます。
- ③専門家による支援  
案件に応じて適切な専門家が担当につき、売却・賃貸に向けて支援します。

## プラットホームを通じて成約した 物件が100件を達成しました

プラットホームを通じて成約した物件が100件となったことを記念して、物件所有者の篠本紀美代さんと、プラットホーム事業者の霧島住宅(株)代表の宮原謙治さんに話を聞きました。

### ■所有者の篠本紀美代さん



数年前から実家が空き家となり、管理に悩んでいました。古い物件のため売却できるか不安でしたが、セミナーや個別相談会で親身に相談に乗ってもらい不安が解消。空き家は放置せず、早めに相談することがたいせつだと感じました。

### ■担当宅建士の宮原謙治さん



節目の成約100件目を担当できうれしく思います。難しい案件も、問題点をパズルを解くように解決していき、成約に至ったときは大きな達成感を感じます。今後も事務局である市職員と二人三脚で空き家対策に取り組みます。

## 気軽に相談してください

### 恋文不動産

地域での空き家の活用を支援するため、空き家を借りたい人の想いを家主に届けてマッチングします。社会的な活動のために、空き家を安価で賃貸・売却する意向のある物件所有者を募集しています。



▲詳しくはこちら

### 空き家相談窓口

「実家を相続する手続きが分からない」「賃貸するか、売却するか迷っている」などの悩みに、専門家から無料でアドバイスが受けられます。

▷とき 毎月第2水曜日

▷ところ 生駒市役所(オンライン可)



▲詳しくはこちら

## 夏休み特別企画

# 夏休みは屋内で遊ぼう

夏休みのこどもの遊び場として、こどもが楽しめるさまざまなイベントを開催します。

### 主に就学前の親子

#### こども家庭センター主催

#### 親子であそぼう夏休み！

#### 親子向けのイベントを週替わりで開催

▷対象 市内に住む就学前のこどもと保護者  
(小学生のきょうだいも可。要保護者同伴)

▷ところ コミュニティセンター  
——詳しい開催場所は右記二次元コードを  
確認してください。

▷費用 無料(申込不要)

▷問合せ こども家庭センター(☎0743-73-5582)



▲詳しくはこちら

#### ■プラレールであそぼう

リュースのプラレールを自由につなげて遊ぶ子育てひろばです。

▷とき 7月28日(火)・29日(水)、8月18日(火)、10:00~15:00



#### ■人形劇を楽しもう

人形劇サークル「ねぎぼうず」による乳幼児向けの人形劇を親子で楽しみましょう。

▷とき 8月6日(木)11:00~11:30

#### ■えほんいろいろよみかたいろいろ

絵本あれこれ研究家の加藤啓子さんによる、絵本の楽しみ方を知る絵の本ひろばです。

▷とき 8月18日(火)10:00~15:00(同室で、「プラレールであそぼう」も行います)、19日(水)10:00~12:00



#### ◇えほんいろいろよみかたいろいろ 保護者向け講座

▷とき 8月19日(水)13:00~15:00

▷定員 10組程度(抽選制、生後4か月から託児あり(要申込))

▷申込締切日 8月5日(水)

#### ■サーキットあそびで体をうごかさう

幼児向けの平均台やトンネルを使ってからだを動かしたり、カプラやブロックで遊んだりしましょう。生駒駅前図書室の出張図書館もあります。

▷とき 8月25日(火)・26日(水)、①10:00~11:30②13:00~15:00

——①は0~2歳児、②は0歳~就学前(小学生のきょうだいも可)の2部制です。

#### 子育てボランティア団体・かるがもの会主催 かるがもの会サマーイベント

家族でいっしょに楽しめるイベントです。

▷対象 市内に住む就園前のこどもと保護者(3歳以上のきょうだいも可。要保護者同伴)

▷とき・ところ 8月22日(土)10:00~11:30(受付は9:30から)、図書会館

▷費用 無料(申込不要)

▷問合せ 子育て支援グループ・かるがもの会(☎75-2111、第3金曜日・祝日・振替休日を除く月曜~土曜日の10:00~15:00)



### 小・中学生

#### 小・中学生あつまれ~！夏のワクワク屋内広場

暑い日でも思いっきり遊べる屋内の遊び場が期間限定でオープン。バドミントンで体を動かしたり、ミニボウリングで勝負したり、みんなとボードゲームを楽しんだり。友達といっしょでも、一人でも参加できます。ワクワクいっぱい夏を過ごしませんか。

▷対象 市内に住むか、市内に通学している小学1年生~中学3年生

▷とき 8月10日(月)・12日(水)・13日(木)・14日(金)・17日

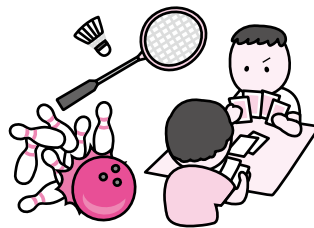

(月)・18日(火)・19日(水)・21日(金)、10:00~12:00、13:00~15:00

▷ところ コミュニティセンター1階文化ホール

▷定員 運動遊びコーナー…1枠3組(1組1~6人。30分交代制、当日先着順)、ゲームコーナー…定員なし

▷費用 無料

▷必要品 動きやすい服装、運動靴、飲み物、タオル、保護者の連絡先が分かるもの

▷問合せ こども政策課(☎73-5582)

——(一社)リトルパイン総合型地域スポーツクラブとこども政策課が運営します。



▲詳しくはこちら

# 小学生が考える「朝ごはん」メニューコンテスト 自慢のレシピで挑戦しよう！

健康課(☎75-2255)

「家族に食べてほしい野菜たっぷり朝食メニュー」をテーマに、小学生が献立を考え、調理する「小学生メニューコンテスト」を開催します。食事を作ったり、食べたりする楽しさを感じましょう。

- ▷対象 市内に住む小学4～6年生
- ▷各賞 最優秀賞、アイデア賞、コブ賞、優秀賞、学校給食センター賞、エコメニュー賞、いこま地産地賞(新設)  
——学校給食センター賞に選ばれたメニューは、実際に給食として採用予定です。その他、全員に参加賞もあります。
- ▷スケジュール(予定) 9月頃に書類審査を行い、6作品を選考。その後、10月4日(日)に調理審査を実施し、広報いこま「いこまち」12月号などで結果を公表します。
- ▷申込み 専用の応募用紙(市立小学校へは各校に配布)に必要事項を記入し、直接、各校か、郵送で健康課

## 今年から新設！

### お米や野菜をたくさん使った「いこま地産地賞」

奈良県の農産物生産量1位であるお米や生駒産の農産物など、地域の食材を活用しながら、季節感や地産地消を意識したレシピを募集します(要エントリー)。

#### 家族以外に料理を食べてもらう ワクワク感

料理好きの母と協力して応募。優秀賞をもらったときは驚きました。家族以外に料理を食べてもらうことが初めてだったので、ワクワクしたのを覚えています。受賞を経て健康食をより大事にしようと思いつけ、来年には食品企業に就職予定。健康に食でアプローチしたいと考えています。

▼第1回優秀賞  
受賞者  
北川光優さん



# 生駒市職員(消防職・清掃・調理)を募集

生駒市職員を募集します。皆さんの応募をお待ちしています。

▷問合せ 生駒市職員任用試験委員会(人事課内、内線4280)

## ■職種・採用予定人員・受験手続など

### 学校卒卒(令和9年4月1日採用)

| 職種  | 試験区分        | 採用予定人数 |
|-----|-------------|--------|
| 消防職 | 大学・短期大学・高校卒 | 4人程度   |

### 任期付短時間勤務職員(令和9年4月1日採用)

| 職種       | 採用予定人数 |
|----------|--------|
| 技能職(調理員) | 1人程度   |

### 任期付常勤職員(令和8年10月1日採用)

| 職種      | 採用予定人数 |
|---------|--------|
| 技能職(清掃) | 1人程度   |

▷申込み 8月11日(祝)23:59までに職員採用ホームページの申込フォームから(郵送・持参不可)

## 生駒市役所1day仕事体験(対面)を開催

生駒市役所の仕事(事務職の政策形成やグループディスカッションなど)を体験。若手職員との交流会も予定しています(令和9年度卒業者向け)。

▷とき・ところ・定員 8月13日(木)8:30～11:45、13:30～16:45、生駒市役所、各30人

▷申込み 7月20日(祝)までに職員採用ホームページから——応募者多数の場合、選考し参加者を決定します。

## 現役消防職員による職員採用試験説明会を開催

職場の雰囲気や仕事内容などを詳しく聞ける機会です。気軽に参加してください。

▷とき・ところ・定員(申込順) 7月28日(火)9:30～11:30、生駒市消防本部、80人

▷申込み 7月21日(火)までに職員採用ホームページの申込フォームから——災害などの発生により開催内容を一部変更する場合があります。最新情報は市ホームページで確認してください。消防職員▶



## 秋以降に社会人対象の職員採用を実施

社会人経験者を対象とした事務職や土木職などの専門職種の募集と募集要項の公開は、令和8年秋以降に予定しています。——詳細は決まり次第、市ホームページや広報いこま「いこまち」でお知らせします。

▷対象 25歳以上で、一定の職務経験がある人

## 採用情報をSNSなどで発信中

受験資格や試験日などの詳細は、職員採用ホームページに掲載。InstagramやXなどでも情報を発信しています。



職員採用ページ



Instagram



X

# 第10回いこま教育フォーラム

参加  
無料

申込みはこちら



各回異なるゲストを招き、さまざまな視点から教育について対話し考える「いこま教育フォーラム」を開催。今回は「学びの多様化学校」をメインテーマに、これからの教育のカタチを考えます。こどもの「自分らしく学びたい」という気持ちをどう支えていくのか。本市が目指す多様な学びのあり方を、共に見つけ、理解を深めていく場です。

## ▷内容

◇第1部「基調講演」…京都大学総合博物館教授の塩瀬隆之さんが一人ひとりの特性に合った学びのあり方を

話します。

◇第2部「シンポジウム」…先進校の特色ある実践を紹介。登壇者同士の対話を通して、これからの時代に必要な学びの環境について考えを深めます。

▷とき・ところ 7月31日(金)10:00～12:15、北コミュニティセンターISTAはばたき

▷定員 200人

▷申込み・問合せ 7月30日(木)12:00までに、申込みフォームから、教育政策室(内線2731)

## 学びの多様化学校

不登校児童生徒の実態に配慮し、国の指定で特別な教育課程を編成・実施できる学校です。生駒市子どもの居場所・学び支援室やフリースクールなどの支援の場とは異なり、授業内容や時間を柔軟に変えられる「学校」として、自分らしく学べる環境を整えた新しい学校のカタチです。

## ゲストスピーカー紹介

京都大学総合博物館教授 塩瀬隆之さん  
自治体主導として、全国初となった学びの多様化学校(不登校特例校)・岐阜市立草湊中学校の設立準備アドバイザーを務める。一人ひとりの特性に寄り添った学びの場づくりを専門的な知見から支援している。



## 宝山寺参道をあたたかな光が包む

まんとうえ

## 生駒万燈会を開催します

イベントの詳細は  
Instagramを  
公式Instagramをチェック



宝山寺参道やケーブル駅周辺に約1,000基の行燈が並ぶ「生駒万燈会」。お彼岸の夜、市民の皆さんが描いた絵や、書が貼られた行燈があたたかな光に照らし出されます。お茶席やライブも楽しめます。

▷とき・ところ 9月23日(祝)昼頃～21:00(点灯は18:00頃)、宝山寺参道周辺、宝山寺駅、鳥居前駅、生駒駅南側デッキ

—雨天時は、9月26日(土)に延期します。

▷問合せ 生駒万燈会実行委員会(✉mantouesando@gmail.com)

## ■あんどん絵画ワークショップ

▷対象 ①18歳以上②5歳以上

▷とき・ところ ①8月27日(木)②30日(日)、芸術会館美楽来

—いずれも、時間は13:30からと16:30から、所要時間は1時間です。

▷定員 ①各8人②各12人(申込順)

▷費用 1,500円

▷申込み 7月8日(水)より、右記専用サイトから

## ■鳴上太鼓の演奏

▷とき・ところ 9月23日(祝)18:00頃、宝山寺大鳥居下(雨天中止)



## ■高校生によるお茶席

▷とき・ところ 9月23日(祝)、宝山寺洗心閣

▷定員 200人

▷費用 前売券700円、当日券800円

—前売券は7月8日(水)からIKOBAで販売します。

## 行燈の絵の募集

▷行燈用紙の配布・提出先 7月8日(水)～9月2日(水)に直接、生駒商工会議所か宝山寺寺務所、門前おかげ楼、IKOBA、イコマド・元町(なくなり次第終了)

## ボランティアの募集

▷対象 中学生以上で準備からイベントに参加したい人(中学生未満も参加できますが、要保護者同伴)

▷内容・とき・ところ

①行燈組立…9月19日(土)9:00～16:00

②行燈並べ…9月23日(祝)9:00～12:00

—できるだけ事前説明会に参加してください。

③行燈回収…9月23日(祝)21:00～22:00

④行燈解体…9月26日(土)9:00～12:00

—宝山寺洗心閣(門前町)集合です(①は午前・午後どちらかだけでも可)。雨天延期時、②は26日の同じ時間、③④は27日の9:00から行きます。

▷申込み 7月8日(水)より、上記専用サイトから



▲サイトはこちら



## 小説「天空遊園地まほろば」「22年目の告白」の著者

# 生駒市在住作家・浜口倫太郎さん講演会

費用  
無料

### ■ベストセラー作家・浜口倫太郎さんによる講演会

「生駒山上遊園地が聖地となる日

～二刀流作家による多職時代のキャリア論～

生駒山上遊園地や近鉄生駒ケーブルをモチーフにした小説「天空遊園地まほろば」の誕生秘話と、小説家と放送作家という二つの職業を持つことになった経緯や仕事の魅力を知る講演会です。本やテレビが好きな人や将来の夢を探している学生にもおすすめです(書籍の販売とサイン会も開催します)。



▶とき・ところ 9月5日(土)13:30～15:30、たけまるホール

▶定員 600人(申込順。空きがあれば当日参加可)

▶申込み 8月15日(土)までに、市ホームページの申込フォームから、生涯学習課(内線3731)

—近畿日本鉄道(株)、(株)啓林堂書店、(株)ポプラ社の協力で開催します。



▲申込みはこちら

### ■講演会関連イベント

亡くなった方へ、手紙を書いてみませんか?

天国への手紙～もう一度、会いたい人へ～

浜口倫太郎さんの「天空遊園地まほろば」では、もう会えない、たいせつな存在との再会がテーマとして描かれています。講演会の関連イベントとして、亡くなった人への手紙を募集。手紙は了承を得た上で9月から生駒ふるさとミュージアムで展示し、希望者の手紙は長弓寺でお焚き上げをします。



「天空遊園地まほろば」  
浜口倫太郎著(株)ポプラ社

▶文字数 600字以内

▶申込み 7月31日(金)までに展示とお焚き上げの可否を明記して、市ホームページの応募フォームか郵送、直接、同課

—手紙は返却しません。 申込みはこちら▶



## 万博のバラを通じてまちへ、人へ、未来へ「おすそ分け」

# 未来へつなぐ笑顔の種キックオフイベント

大阪・関西万博の英国パビリオンを彩ったバラの苗が、英国大使館から「蓼科高原バラクライングリッシュガーデン」を通じて本市に寄贈されました。このバラを市内施設におすそ分けすることをきっかけに花と緑のまちづくりを提案する「いこまおすそ分けプロジェクト」を始動します。



プロジェクトの始動にあたってキックオフイベントを開催。バラクライングリッシュガーデン創設者・ケイ山田さんを講師に迎えた基調講演やバラの植樹式、持続可能なガーデニングについての情報交換会を行います。

—「カフェふろーらむ」でバラを使ったスイーツも提供します。

▶とき・ところ 7月26日(日)、1部…13:00から、北コミュニティセンターISTAはばたき、2部…15:00から、花のまちづくりセンターふろーらむ

▶費用 無料(申込不要)

▶問合せ 同センター(☎70-0187)

### ■キックオフイベント内容

◇1部

- ・基調講演(ケイ山田さん)
- ・トークセッション「花と地域の関わりについて」
- ・生演奏「花と音楽の融合」(稲岡大介さん)

◇2部

- ・大阪・関西万博英国パビリオンのバラ植樹式
- ・市内花と緑の活動団体の事例紹介&意見交換会

#### 登壇者プロフィール



#### ケイ山田

英国園芸研究家。「蓼科高原バラクライングリッシュガーデン」創設者。「チェルシーフラワーショー」のショーガーデン部門に日本人初の単独出場・3度受賞。日本のガーデニングに影響を与えた。今年2月、日本人女性として6人目の「大英帝国勲章」を受章。



#### 稲岡大介

アイルランド音楽やクラシック、日本の叙情曲などを演奏し、日本を代表するダブシューマー奏者。4歳からピアノを弾き、学生と並行しながら音楽制作会社所属作曲家兼ピアニストとなる。平成24年にイタリアで開催された「世界音楽フェスティバル」に日本代表として参加。

# 学生限定！夏のボランティア体験

夏休みを利用して、ボランティア活動をしてみませんか。市内で活動する市民活動団体や事業所などが多様なプログラムを提供。希望者には活動証明書も渡します。



——プログラムごとに日時や活動場所、定員が異なります。詳しくは、市ホームページを確認してください。



▲詳しくはこちら

▷対象 中学生～大学生

——事前に、市民活動推進センターららポートが実施する説明会に参加してください。日程など詳しくは市ホームページを確認してください(日程が合わない場合は相談してください)。

▷実施期間 7月18日(土)～9月27日(日)

▷プログラムの例

◇保護犬の餌やりや世話

◇スポーツや親子イベントの手伝い

◇地域食堂のスタッフ

◇手づくりをするボランティア など

▷費用 無料(申込順)

——交通費、ボランティア保険、材料費など参加に必要な費用は自己負担です。

▷申込み・問合せ 7月8日(水)7:00から市ホームページの申込フォームから、市民活動推進センターららポート(☎75-6000)

## 参加者の感想

◇ボランティアは初めてだったが、活動を丁寧に教えてもらえて楽しかった。

◇市内で活動している団体のことを知るきっかけになった。経験を他にも生かしたい。

◇他校の学生と活動して、新しいつながりができた。

◇未就園児の親子イベントに参加して、新しい視点や小さな子どもへの接し方を学ぶことができた。

# 熱中症の応急処置

☎健康課(☎75-2255)

周りの人が熱中症になったら、まずは落ち着いて状況を確かめ、適切な対処をしましょう。最初の処置が肝心です。

## 効果的な身体の冷やし方

体表近くに太い血管がある場所(首の両側や脇の下、足の付け根の前面(鼠径部)など)を冷やすのが最も効果的です。保冷剤や氷枕(冷えたペットボトルやかち割り氷でも可)をタオルでくるんで当てます。また、濡れたタオルを体に当て、扇風機やうちわなどの風で冷やすことも有効です。



## クーリングシェルター・クールスポットの活用

涼しく、ひと休みできる公共施設や民間施設を指定しています。指定施設には右のステッカーを掲示。ぜひ活用してください。



▲一覧はこちら



——本市では熱中症から市民の皆さんを守るため、クーリングシェルターとして開設してもらえる民間施設を募集中です。ご協力をお願いします。



詳しくはこちら▶

## 熱中症かも？迷ったときのフローチャート

凡例: はい → いいえ →

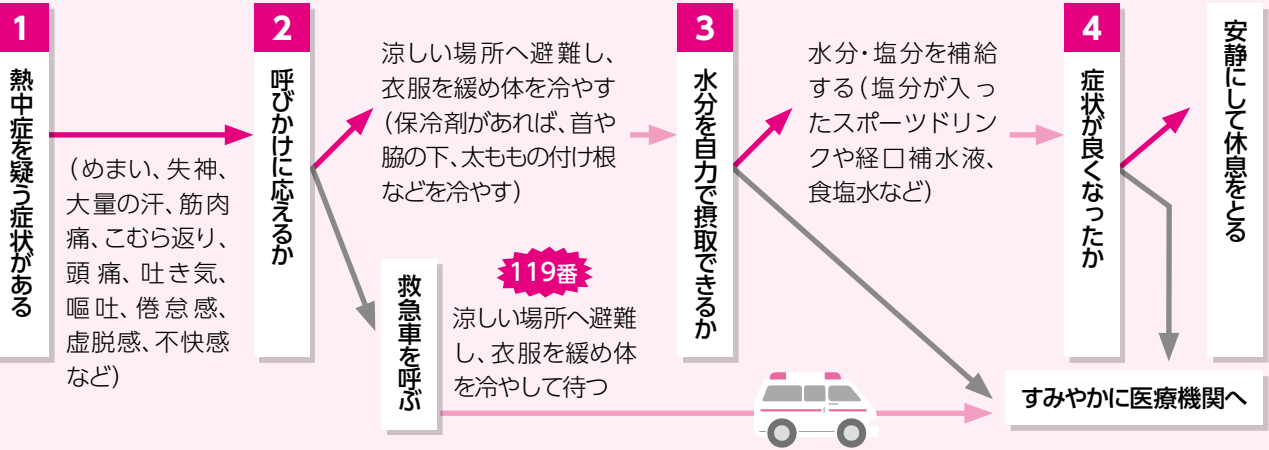

## 平和のイベント

### ■平和祈念イベント ウクライナのバンドゥーラ奏者・カテリーナコンサート～平和への祈りを込めて～

ウクライナ出身のバンドゥーラ(ウクライナの民族楽器)奏者・カテリーナさんによる、「平和」をテーマにしたトーク&コンサート形式の音楽と平和のイベントです。



カテリーナさん

▷とき・ところ 8月8日(土)10:30～12:00(開場10:00)、たけまるホール(公共交通機関を利用してください)

▷定員 300人(当日先着順)

▷費用 無料

▷問合せ 防犯交通対策課(内線3411)

### ■平和のパネル展～中東問題(難民問題)～

中東の難民問題をテーマとしたパネル展です。

▷とき・ところ 8月5日(水)～11日(祝)、たけまるホール

## Pick Up News

### ■遺贈寄附に関する手続きなどを支援 県内で初めて奈良県司法書士会と連携協定を締結

同会と「遺贈による寄附制度」に関する連携協定を締結しました。本協定は、本市への遺贈寄附を希望する人の意思を円滑に実現すると共に、寄附を通じた地域貢献を促進することを目的とします。



(左から)奈良県司法書士会の前田敏宏副会長、山本泰生会長、小紫雅史市長、領家誠副市長

これにより、遺贈寄附に関する相談から手続きまでを一体的に支援する体制を構築。本市への遺贈寄附を検討している人は、相続や遺言に関する制度・手続きについて、司法書士による相談や専門性のある司法書士の紹介を受けられます。

▷問合せ 公民連携推進課(内線2920)

## 国民健康保険・後期高齢者医療に加入している皆さんへ

## 資格確認書や資格情報のお知らせを送付

8月以降に使用する、資格確認書や資格情報のお知らせを送付します(マイナ保険証の利用登録の有無や年齢などによって届くものが違います)。医療機関の窓口ではマイナ保険証か資格確認書を提示してください。

### ■国民健康保険(7月初旬に送付)

医療機関の窓口でマイナ保険証を使う際、限度額区分が確認できる場合は「限度額適用認定証」の申請は不要です。

▷問合せ 国保医療課国保係(内線7460)

#### ◇マイナ保険証の利用登録をしていない人

資格確認書が簡易書留で届きます。

#### ◇マイナ保険証の利用登録をしている人

- 70歳以上の人…一部負担金の割合や発効期日を記載した資格情報のお知らせが普通郵便で届きます。
- 70歳未満の人…70歳未満の資格情報のお知らせには、原則、有効期限がありません。既に資格情報のお知らせを持っている70歳未満の人には、新しく届かない場合があります。

### ■後期高齢者医療(7月中旬に送付)

▷問合せ 国保医療課福祉医療係(内線7470)

#### ◇85歳以上の人

資格確認書が簡易書留で届きます。

#### ◇84歳以下の人

資格情報のお知らせが普通郵便で届きます(マイナ保険証を過去1年間で6回以上かつ、おおむね直近3か月以内に利用している人)。

——上記以外の人は、資格確認書が簡易書留で届きます。

### Information

#### ■入院中の食事にかかる費用負担が

##### 減額される場合があります

90日を超える長期の入院をした場合、入院中の食事にかかる費用負担が減額される場合があります(後期高齢者医療の加入者は限度区分が区Ⅱの人だけ)。事前に手続きが必要ですので、同課へ問い合わせてください。

#### ■令和8年8月から高額療養費が改正されます

高額療養費制度の見直しが予定されています。詳細は、8月以降に同課や奈良県後期高齢者医療広域連合のホームページを確認してください。



奈良県後期高齢者医療広域連合のホームページはこちら▶

### 催し・講座



#### 忍性菩薩の遺徳をめぐる

鎌倉時代の名僧で生駒に眠る忍性菩薩は、生涯をかけて窮民救済に取り組みました。その祥月命日に合わせた講演と法要に参加しませんか(4km)。

▽とき・ところ 7月12日(日) 8時30分、南生駒駅東口出発(受付は8時10分〜30分。生駒市観光ボランティアアガ

イドのシャツを着用したスタッフに声をかけてください)、12時頃同駅解散

▽費用 無料(申込不要)

▽問合せ 商工観光課観光振興室(内線2311)

#### 市内産新鮮野菜が買える 西瓜・夏野菜販売会

市内の農家の皆さんが丹精込めて作った西瓜や夏野菜を販売します。

▽とき・ところ 7月24日(金) 11時頃から(なくなり次第終了)、奈良県農業協同組合南

生駒倉庫(小瀬町692)

▽必要用品 エコバッグ

▽問合せ 農林課(内線211)

61

#### 初開催! 西瓜ふるまい会

品評会で入賞した西瓜をふるまいます。市内産西瓜で夏を感じに来てください。

▽とき・ところ 7月24日(金) 15時頃、生駒駅中央改札北側「アントレ広場」(雨天中止)

▽費用 無料(当日先着順、なくなり次第終了)

#### 生駒山麓公園のイベント

▽ところ・申込み・問合せ 電話で同園(☎73・8880)

■夜の森でフワガタを探そう ガイドと共に森を進みながらクワガタを探します。夜に出会えない昆虫や小さな生き物たちが、あなたを待っているかもしれません。

▽とき 7月25日(土)19時〜20時30分  
——雨天曇天時は中止か変更の可能性があります。

▽費用 1000円(3歳未満は無料)

#### オリジナル望遠鏡をつくらう

「望遠鏡ってどうして遠くが見えるの」。そんな不思議を体験しながら学べる工作プログラム

## スマート農業補助金を活用しませんか

ロボット草刈機やアシストスーツ、ドローンによる肥料の散布など「スマート技術」を取り入れて、普段の農作業を楽にしませんか。「このまま農業を続けられるか不安」「もう少し負担が減れば耕作放棄しなくて済みそう」。そんな農業の悩みを解決するために、ぜひ活用してください。



- ▷対象 市内に農地を所有し、適正に管理している人
- ▷補助対象 <sup>アイオーシー</sup>ロボットやICT、IoT、AIなどの先端技術を用いた省力化・効率化を可能とする機器を購入し、自らの経営でそれらを使用する事業であること
- ▷補助額 購入額の2分の1(上限30万円。認定農業者などは、上限60万円)
- ▷定員 3人程度(予算がなくなり次第終了)
- ▷申込み・問合せ 市ホームページか農林課窓口にある申請用紙に必要事項を書いて、直接、同課(内線2161)
  - 必ず購入前に申請してください。購入後に実績報告が必要です。対象や必要書類など詳しくは市ホームページを確認してください。



▲詳しくはこちら

ムです。簡単な作成キットを使用します。

▽とき 8月12日(水)・13日(木)、18時〜19時

▽費用 1個1000円(同伴者は無料)

#### ペルセウス座流星群観測会

街の明かりが届きにくい同園は、流れ星を探すのに絶好のスポットです。天文学専門の「星空案内人」による解説を聞きながら、流れ星を観察します。

▽とき 8月12日(水)・13日(木)、19時30分〜21時

——雨天曇天時は室内プログラムがあります。

▽費用 1500円(2歳以下は無料)

#### 吉本笑撃ライブ!

第3回生駒杯トーナメントで、吉本期待の若手漫才師8組が競います。司会はspainです。

▽とき・ところ 8月30日(日)14時開演(開場は13時30分)、南コミュニティセンターせらぎ

——公共交通機関を利用してください。

▽定員 300人  
▽費用 2000円(全席自由席)

——入場券は7月11日(土)1時から、南コミュニティセンターせらぎ、たけまるホール、北コミュニティセンターIST、Aはばたき、コミュニティセンター、鹿ノ台ふれあいホール、図書館、芸術会館美楽来、プレイガイド(PLAYチケット)で販売します(電話予約は7月18日(土)から、南コミュニティセンターせらぎ)。

▽問合せ 南コミュニティセンターせらぎ(☎77・0001)



# 中高生のための建築ワークショップ ～木のぬくもりある リノベーションデザイン～

図書館本館のリニューアルで設計を担当した一級建築士の伊阪洋さんが、リニューアルやリノベーションデザインに対する考え方を話します。ワークショップでは無垢板から好きな木の板を選び、新しくなった図書館でも使用している小型椅子を制作。作った椅子は持ち帰れます。



話をします。ワークショップでは無垢板から好きな木の板を選び、新しくなった図書館でも使用している小型椅子を制作。作った椅子は持ち帰れます。

▷対象 建築やデザイン、ものづくりに興味のある中学・高校生

▷とき・ところ 8月8日(土)・9日(日)、13:00～16:00(全2回)、図書館

▷必要品 汚れても良い動きやすい服装

▷定員 15人(申込順)

▷費用 3,000円

▷申込み・問合せ 7月25日(土)までに申込みフォームか電話で、図書館本館(☎75-5000)



▲申込みはこちら

## 講師 伊阪洋さん /

建築事務所「空間設計」代表、一級建築士。三重県生まれ、大阪工業大学建築学科卒業。生駒市図書館本館のリニューアルで設計を担当。

## mimosasa salon 心がほぐける大人のための絵本講座

7月は絵本の読み聞かせを通して感じたことを共有し、心を軽くする講座を開催します。

▷対象 市内に住むか市内へ通勤・通学している女性(親子で受講可)

▷とき・ところ 7月24日(金)

▷申込み・問合せ 7月15日(水)～8月7日(金)に、住所、氏名、電話番号を明らかにして、電話か直接、同館(☎77-6955)

▷定員 12人(申込順)

▷費用 無料

## 生駒民俗会の講座 「方形周溝墓と生駒」

生駒ふるさとミュージアム館長の山内紀嗣さんによる講座。生駒にも方形周溝墓があります。構造などから生駒の弥生文化を学びましょう。

▷とき・ところ 7月24日(金) 10時～12時、同ミュージアム

▷定員 40人(当日先着順)

▷費用 500円

▷問合せ 同会(☎080-6185-8415)

## パソコン講座「Word講座」

画像が入った文書を作成しましょう。

▷対象 市内に住む20歳以上

▷とき・ところ ①8月20日(木)②9月10日(木)③9月14日(月)④9月28日(月)、9時～16時、人権文化センター

▷必要品 ノートパソコン

▷定員 各回6人(抽選制)

▷費用 2000円

▷申込み・問合せ 7月31日(金)までに住所、氏名・ふりがな、年齢、電話番号、参加希望日(①～④のうち1つ)を明らかにして、電話かファク

ス、メール、直接、同センター(☎77-7371、☎77-7750)、linken-center@city.ikoma.lg.jp)

## いっま未来ギャラリー

緑ヶ丘中学校・生駒東小学校なばた幼稚園・壹分幼稚園のこどもたちの作品を中心に展示します。

▷とき・ところ 7月18日(土)～9月1日(火)、KOHYO 東生駒店イトインスペース、Cs Laundry、読書館、ムレスナティー奈良東生駒、ティーハウス、TOPAS、ROOSTER (全て東生駒)

▷定員 10人(申込順)

## 初心者向け無料囲碁ゲーム

簡単なルールで、すぐに対戦できる囲碁ゲームの体験会で

▷対象 市内に住む小学生以上(低学年は要保護者同伴)

▷とき・ところ 8月3日(月) 10日(月)、9時30分～11時30分、人権文化センター別館

▷定員 10人(申込順)

## 夏休み英語教室

ネイティブの先生と歌やゲームで楽しく英語を学びましょう。

▷対象 市内に住む小学1・2年生(要保護者同伴)

▷とき・ところ 8月17日(月) 10時30分～11時30分、小平尾南児童館

▷定員 12人(申込順)

▷費用 無料

▷申込み・問合せ 7月15日(水)～8月7日(金)に、住所、氏名、電話番号を明らかにして、電話か直接、同館(☎77-6955)

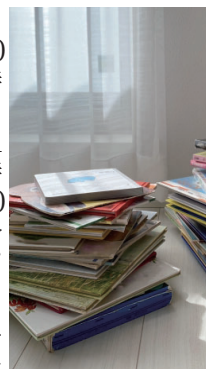

10時～11時30分、コミュニティセンター

▷講師 フリーアナウンサーの吉田恵実さん

▷定員 10人(申込順)

▷費用 無料

▷申込み・問合せ 7月7日(火)～21日(火)までに申込フォームから、ダイバーシティ推進プラザ

(☎75-0237) ▲申込みはこちら

**IKORYU S'CHOOL**

大学生や教職経験者が夏休みの宿題や学校の勉強、日本語学習を手伝います。19日はみんなでお菓子づくりも行います。

▽対象 外国にルーツを持つ小・中学生  
▽とき・ところ 7月18日(土)・19日(日)、10時～15時、たけまるホール  
▽必要品 昼食、水筒、宿題や課題

▽定員 20人(申込順)  
▽費用 無料  
▽申込み・問合せ 7月15日(水)までに電話かメールで住所、氏名・ふりがな、年齢、電話番号を明らかにして(特非)いこま国際交流協会の岡山さん(☎090・3622・8362、17時以降、☎entry@ikoryu.net)

**「いこまっこチャレンジ教室」  
「キャラパンを作ろう！」**

動物や好きなキャラクターの形のパンを自由に作りましょう。材料を量ったり、なぜ膨らむのか考えたりと、学びながら楽しく作る講座です。



▽対象 市内に住む小学4～6年生  
▽とき・ところ 8月12日(水) 10時～13時、たけまるホール  
▽必要品 エプロン、三角巾、マスク、飲み物

▽定員 36人(抽選制)  
▽費用 500円(材料代)  
▽申込み・問合せ 7月31日(金)までに市ホームページの申込フォームから、生涯学習課(内線3731)  ▲申込みはこちら

**盆踊り祭2026～みんなで踊っちゃいな祭り～**

「大人も子どもも踊らにや損々」。屋台やゲームコーナーなどもあります。晩夏の思い出を作りましょう。  ▲詳しくはこちら

▽とき・ところ 8月30日(日) 16時～20時、北コミュニティセンターISTAはばたき

**スマホのきほん相談会**

スマートフォンの基本的な使い方を気軽に質問できる相談会を開催しています。インターネット検索や写真撮影、LINEや地図アプリの使い方、行政手続きの方法などを、研修を受けたボランティアのスマホサポーターが1対1でサポートします。「難しそう」と感じている人も、気軽に参加してください。

| とき       | ところ                 | 予約期間            |
|----------|---------------------|-----------------|
| 7月22日(水) | たけまるホール             | 7月13日(月)～17日(金) |
| 28日(火)   | 北コミュニティセンターISTAはばたき |                 |
| 8月19日(水) | たけまるホール             | 8月10日(月)～14日(金) |
| 25日(火)   | 南コミュニティセンターせせらぎ     |                 |
| 9月16日(水) | たけまるホール             | 9月8日(火)～11日(金)  |
| 30日(水)   | 北コミュニティセンターISTAはばたき |                 |

▷時間 各日3回(13:00から、14:00から、15:00から。相談時間は最長45分)  
▷必要品 スマートフォン  
▷費用 無料(申込順)  
▷申込み・問合せ 予約期間内に電話で、デジタルイノベーション推進課(内線4311) —原則1人につき月1回まで予約できます。



▽申込み・問合せ 7月8日(水)～11日(土)に電話で生駒市書道協会の土井さん(☎74・6569)

**山びこ講座「南極の経験からのメッセージ」**

講師は第65次・南極地域観測隊隊員。南極での暮らしや経験を聞いて、仕事や生活においてたいせつなことは何かを考えよう。

**涼・うちわ描き**

伝統の墨で字や絵を描いてうちわ作りを楽しみながら、暑い夏を少しでも吹き飛ばしましょう。

▽とき・ところ 7月12日(日) 14時30分～17時、たけまるホール  
▽必要品 墨か墨汁、硯、絵の具

▽定員 15人(申込順)  
▽費用 500円程度



山岡麻奈美さんと昭和基地

▽申込み・問合せ 7月25日(土)～27日(日)に電話で生駒市生涯学習課(内線3731)

▽講師 奈良先端科学技術大学院大学職員(派遣当時)の山岡麻奈美さん

▽とき・ところ 7月25日(土) 10時～11時30分、コミュニティセンター  
▽定員 200人(当日先着順)

——手話通訳と要約筆記、就学前の子ども(生後6か月から)の託児があります。託児は7月17日(金)までに、電話で人権施策課に申し込んでください。

▽費用 無料  
▽問合せ 生駒市人権教育推進協議会事務局(同課内、内線3130)

**生駒市立病院リハビリ  
職業体験(高校生対象)**

リハビリテーションの仕事  
を学び、体験できるイベントで  
す。医療の仕事に興味がある人  
はぜひ参加してください。

▽対象 高校生

——保護者もいっしょに参  
加してください(本人だけでも  
可能)。

▽とき・ところ 7月26日(日)  
10時～12時、同院

▽費用 無料

▽申込み・問合せ 申込フォー  
ムから、同院

(☎72・1111  
1)   
▲申込みは  
こちら

**思いっきりシャボン玉！  
ボーイスカウト体験会**

人が入れるような大きなシ  
ャボン玉をみんなで作ったり、  
水鉄砲で遊んだりしながら夏



を満喫する、ボーイスカウトの  
体験会です。

▽対象 年中児にあたる幼児  
～小学2年生と保護者

▽とき・ところ 7月12日(日)  
9時～12時(雨天中止)、ボー  
イスカウト生駒第10団キャ  
ンプ場(集合・解散は南コミ  
ュニティセンターせせらぎ。

会場までは徒歩15分)  
▽必要品 帽子、水筒、タオ  
ル、水着などの濡れてもいい  
服、汚れてもいい靴

▽定員 5組(申込順)  
▽費用 無料

▽申込み・問合せ 7月8日  
(水)11日(土)に同団体の申込  
フォームから、同団体の神

谷さん(☎0  
90・453  
8・2089)   
▲申込みは  
こちら

**ボランティア入門講座**

ボランティアや地域活動の  
基礎を学びましょう。ボランテ  
ィアコーディネーターが、一人  
ひとりの希望に合った活動を  
いっしょに考えます。

▽対象 ボランティアや地域  
活動を始めたい人・知りたい  
人

▽とき・ところ

◇対面：7月25日(土)11時～12  
時、8月7日(金)13時～14時、  
市民活動推進センターらら  
ぽーと

◇オンライン(Notion)：7月  
18日(土)9時～10時、9月19  
日(土)11時～12時

——7月18日(土)は定年前後  
の人や家族が対象です。

▽費用 無料(要申込)

▽申込み・問合せ 各開催日の  
2日前までに市ホームページ  
の申込フォームか電話、フ  
ォームで住所、氏名、年齢、電  
話番号、メールアドレス、希  
望日時を明らかにして同セ  
ンター(☎75・  
6000、  
75・0151)   
▲フォーム  
はこちら

**鉄棒・縄跳び名人になろう**

スポーツインストラクター  
の指導で鉄棒や縄跳びの上達  
を楽しく目指しましょう。

▽対象 市内に住む年長児に  
あたる幼児(要保護者同伴)



▽とき・ところ 8月3日(月)  
10時～11時30分、小平尾南  
児童館

▽必要品 縄跳び、上靴、運動  
できる服装、飲み物

▽定員 8人(申込順)

▽費用 無料

▽申込み・問合せ 7月8日  
(水)24日(金)に住所、氏名、年  
齢、電話番号を明らかにし  
て、電話か直接、同館(☎77・  
6955)

**ちよこつと囲碁くゼロから  
始める入門体験**

頭が良くなるミニ囲碁ゲー  
ムを学び、脳トレを始めましょ  
う。世界に広がる  
日本の伝統  
文化に触れてみ  
ませんか。

  
▲詳しくは  
こちら

▽ところ・とき

◇南コミュニティセンターせ  
せらぎ：7月8日・15日、8  
月5日・12日・19日、9月2  
日・9日・16日、14時30分～  
17時(いずれも水曜日)

◇たけまるホール：7月10日・  
17日・24日、8月7日・14日、  
9月4日・11日・18日・25日、  
12時～14時30分(いずれも  
金曜日)

▽費用 無料(申込不要)

▽問合せ 同ミュージアム(☎  
71・7751、  
71・775  
2) [info@koma-museum.jp](mailto:info@koma-museum.jp))

**夏休み紙芝居大会**

「生駒のむかしばなし」を紙  
芝居にして上演します。

▽対象 小学生以上

▽とき・ところ 7月26日(日)  
13時～15時、生駒ふるさと  
ミュージアム

▽費用 無料(申込不要)

▽問合せ 同ミュージアム(☎  
71・7751、  
71・775  
2) [info@koma-museum.jp](mailto:info@koma-museum.jp))



◇図書会館：8月1日(土)、9  
月5日(土)、9時30分～11時  
30分

◇市民活動推進センターら  
らぽーと：7月25日(土)、8月  
22日(土)、12時～14時

▽定員 各10人(申込順)

▽申込み・問合せ 各開催日  
の前日までに電話で囲碁  
のまち生駒プロジェクトの  
辻内さん(☎090・999  
4・7671)

### 小平尾南(憩いの場) たわわ食堂に来ませんか

地域の高齢者からアドバイスをもらって家庭料理を作り、温かいご飯を囲みながら楽しく過ごしませんか(50食限定、申込不要)。

▽とき・ところ 7月23日(木)、8月27日(木)、9月24日(木)、10時～13時、人権文化センター(調理は10時から、食事は11時30分から。食事だけの参加も可)

▽費用 400円(小・中学生は200円、乳幼児は100円。乳幼児で食事不要の場合は無料)

▽問合せ 同センター(☎77-7371)

### 茶杓づくり教室

茶道具士の指導による、茶杓づくり(茶杓削り)体験。作った茶杓は持ち帰れます。

▽対象 小学4年生以上(小学生は要保護者同伴)

▽とき・ところ 8月2日(日) 13時～15時30分、高山竹林園

▽定員 10人(抽選制)

▽費用 3000円(材料代)

▽申込み・問合せ 7月25日(土)までに往復はがきかファクス、メールに参加者全員の住所・氏名・ふりがな・年齢・電話番号を書いて、高山竹林園「茶杓づくり教室」係(〒630-0101、高山町3440、☎79-33344、✉79-9944、✉kyoushita.ut@ken.jp)

### 生駒市立病院公開医療講座

▽ところ・問合せ 同院(☎72-1111)

■診療放射線技師による「レントゲン検査でわかること」  
▽とき 7月17日(金)14時～15時

■医師事務補助による「メディカルフラックが解説!生駒市立病院では何を診てくれる?」ミニコンサート付き  
▽とき 7月24日(金)14時～15時

■消化器外科・顧問の石川博文さんによる「みんなに知ってほしい大腸がん」  
▽とき 7月27日(月)15時～16時

■健診センターによる「脳ドックで守る、脳の健康」脳動

脈瘤や脳梗塞 早期発見の意義  
▽とき 7月31日(金)14時～15時

### 生駒市立病院 ACP普及啓発イベント

いつ訪れるかわからない「もしも」に備える人生会議を知るイベント。本市版エンディングノート「私ノート」の配布や記入教室などを行います。

▽とき・ところ 7月30日(木) 10時～16時、イオンモール奈良登美ヶ丘

▽費用 無料

▽問合せ 同院(☎72-1111)

### 仕事も育児もあきらめないパパになる

リアルな失敗談から学ぶ、気合と根性に頼らず仕事と育児を両立させるヒントを男女共同参画審議会委員の宮崎慎太郎さんが話します。



### はばたきピアノ

～ちょっと弾いてみませんか～  
市ゆかりの国際的ピアニスト故・韓伽倻さん寄贈の「はばたきピアノ」を弾いて、ロビーにすてきな音色を響かせてください。

▷とき・ところ 7月7日(火)・16日(木)・20日(祝)、8月5日(木)・11日(祝)・20日(木)、9月3日(木)・15日(火)・27日(日)、10:00～17:00、北コミュニティセンターISTAはばたき

▷費用 無料  
▷問合せ 同センター(☎71-3331)



▽対象 子育てに関わる男性・講座に興味のある人

▽とき・ところ 7月29日(水) 12時10分～12時55分

——オンラインビデオ会議システム「Zoom」を使用します。

▽定員 30人(申込順)

▽費用 無料

▽申込み・問合せ 7月28日(火)までに申込フォームから、

ダイバーシティイ推進プラザ(☎75-0237)



### 権利擁護支援の担い手養成講座

権利擁護の担い手(市民後見人など)として地域で活動す

るための知識の習得を目指す講座を開催します。

▽対象 権利擁護支援を実践する意思のある人

■事前説明会  
▽とき・ところ 8月6日(木) 10時～11時30分、奈良県社会福祉総合センター(橿原市)

■講座(基礎講座6回・応用講座3回)

▽とき・ところ 8月下旬～令和9年1月下旬、同センター他

——詳しい日程は事前説明会で案内します。

▽申込み・問合せ 8月3日(月)までに電話で奈良県社会福祉協議会(0744・291201)

7月は「社会を明るくする運動」の強調月間

## 社会を明るくする運動を 進めています

第76回社会を明るくする運動は、「犯罪や非行を防止し、立ち直りを支える地域のチカラ」をテーマに活動します。本市でもこの運動を広げるため、生駒市社会を明るくする運動推進委員会が取組を行います。



マスコットキャラの  
ホゴちゃんとサラちゃん

### 委員会での活動内容

- ◇市役所に横断幕や、のぼりを設置
  - ◇自治会に啓発ポスターを掲示
  - ◇生駒駅前図書室に特集コーナーを設置
  - ◇生駒駅前街頭周知
  - ◇小・中学生作文コンテストを実施など
- ▶**問合せ** 生駒市社会を明るくする運動推進委員会(防犯交通対策課内、内線3411)



▲詳しくはこちら

### エネルギーの創・蓄・省と ものづくり教室

太陽光パネルや蓄電池、LEDを使ったランプシェードを製作。日常生活でのエネルギーとの関わり方を考え、「エネルギー消費」を学びます。

▽**対象** 市内に住む小学4～6年生(要保護者同伴)

▽**とき・ところ** 7月26日(日) 10時～12時(受付は9時45分から)、コミュニティセンター

▽**必要用品** 筆記用具、ウエットティッシュ、持ち帰り用の

### エコバック

▽**定員** 15組(抽選制)

▽**費用** 1組1500円

▽**申込み・問合せ** 7月13日(月)までに市ホームページの申込フォームから、消費生活センター(☎72・1100)



▲申込みはこちら

### 壊れたおもちゃを修理 おもちゃ病院を開院

日本おもちゃ病院協会認定のおもちゃドクターが、おもちゃを修理します。

——高機能・美術的なものや



骨董など、引き受けられないものや修理に時間がかかるものがあります。

▽**とき・ところ** 7月16日(木)、8月20日(木)、9月17日(木)、10時～15時(受付は14時まで)、市民活動推進センター

▽**費用** 無料  
——部品などの実費が必要  
な場合もあります。

▽**問合せ** 健やか交流塾おもちゃ病院生駒病院長の堅田さん(☎090・6325・3164)



▲詳しくはこちら

### 障がい者とのイベントサ ポートボランティア体験

知的や身体に障がいのある人(チャレンジド)が流しそうめんやゲーム大会で交流する、ひまわりの集いのイベントで参加者をサポートします。

▽**とき・ところ** 7月26日(日) 9時30分～15時45分、福祉センター

——生駒駅・東生駒駅から無料送迎バスがあります。

▽**必要用品** エプロン、手拭きタオル、飲み物

▽**定員** 5人(申込順)

▽**費用** 無料

▽**申込み・問合せ** 7月8日(水)～22日(水)に市ホームページの申込フォームか電話で住所、氏名、年齢、電話番号を明らかにして、市民活動推進センター

からポート(☎75・6000) ▲申込みはこちら



▲申込みはこちら

### 初めてでも大丈夫! いっ しょに点字を学びましょう

点字の基礎知識を学び、広報の点訳などを行うボランティアの養成講座です。

▽**対象** 次の全てに該当する人①市内に住むか市内へ通勤・通学している②パソコン・プリンターを持っている③専用のソフトウェアを購入入できる④点訳ボランティアとして活動できる

▽**とき・ところ** 9月2日・9日・16日・30日、10月7日・14日・21日・28日、11月4日・11日(いずれも水曜日)、10時

～12時(全10回)、福祉センター

——生駒駅・東生駒駅から無料送迎バスがあります。

▽**定員** 5人程度(抽選制)

▽**費用** 1540円(テキスト代)

▽**申込み・問合せ** 8月13日(木)16時(必着。休館日を除く)までにはがきか電話、ファクス、メールで住所、氏名、ふりがな、電話番号を明らかにして、同センター(〒630-0221、さつき台2丁目6-1、☎73・0700、☎73・0294、✉tsusi-center@kcn.jp)

### イコリヤルーム in 在住外国人の交流と相談のスペース

外国にルーツをもつ人々が、気軽に集まって交流や相談できる場です。おしゃべりや、お茶だけの参加もできます。

▽**とき・ところ** 7月18日(土) 15時～19時、たけまるホール

▽**費用** 無料(申込不要)

▽**問合せ** NPO法人いこま国際交流協会(☎090・3622・8362、✉entry@ikoryu.net、電話は夜間だけ)

催し・講座

スポーツ

自主学習

募集

子育て・教育

健康・福祉

お知らせ

### 第26回生駒市中学生吹奏楽 サマーコンサート

市内中学生吹奏楽地域クラブによる演奏です。

▽とき・ところ 7月19日(日)  
13時～16時30分(予定。開場は12時30分)、たけまるホール

—公共交通機関を利用してください。

▽定員 600人

▽費用 無料(申込不要)

▽問合せ 生駒市中学生吹奏楽地域クラブコンサート実行委員会

—生駒市中学生吹奏楽地域クラブコンサート実行委員会と生駒市教育委員会の共催で行います。

—生駒市中学生吹奏楽地域クラブコンサート実行委員会と生駒市教育委員会の共催で行います。

### 親子でヨガ体験！ 世界とつながるSDGs

JICA海外協力隊員による世界のこどもたちへの取材とヨガ



ガ体験を通して、世界のまなびやあそびに触れる講座です。

▽対象 小学校3～5年生と保護者(市内に住む人優先)

▽とき・ところ 8月22日(土)  
13時30分～15時、たけまるホール

▽定員 15組(抽選制)

▽費用 無料

▽申込み・問合せ 7月31日(金)17時までに市ホームページの申込フォームから、脱炭

素まらづくり推進課(内線2871)

—(独)JICA関西とサントウシャ(いこまSDGsアクションネットワーク会員)と共催で行います。

### 生駒市×奈良労働局 助成金説明会

従業員賃上げなど処遇改善を目指す事業所向けのキャリアアップ助成金や業務改善助成金、生駒市賃上げ促進給付金などについての説明会です。

▽対象 雇用保険加入労働者が1人以上いる市内事業所

▽とき・ところ 7月27日(月)  
13時30分～15時、生駒市役所

### 車で山麓公園にお越しの際は、 信貴生駒スカイライン 山麓公園まで無料 のご利用を！

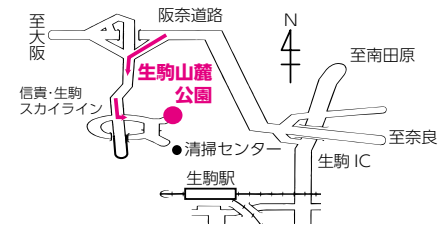

信貴生駒スカイラインの通行方法は、市ホームページを確認してください。—通行時に受け取った通行券は無料処理が必要です。必ずふれあいセンター2階受付に来てください。

▷生駒山麓公園駐車場の使用料  
◇市民(市内に住むか市内へ通勤・通学する人)と障がい者…無料  
—免許証など証明書類の提示が必要です。  
◇市民以外の人…乗用車1台1回当たり520円(マイクロバスは1,470円、バスは2,090円)



問生駒山麓公園 ☎73-8880

### 市民向けひきこもり支援 講座を開催

ひきこもりに関する知識を学び、ひきこもり状態にある人への理解を深める講座です。短編映画「見上げれば」も上映し



映画「見上げれば」  
©兵庫県・(公財)兵庫県人権啓発協会

▽費用 無料(事前予約優先)  
▽申込み・問合せ 市ホームページの申込フォームから、  
商工観光課  
(内線226)



▲申込みはこちら

### 福祉教育サポーター 養成講座

福祉教育の目的や内容を理解し、小・中学校で行う福祉出前講座のサポートをするボランティアの養成講座です。

▽対象 18歳以上で、市内に住むか市内へ通勤・通学し、

▽定員 80人(申込順)  
▽申込み・問合せ 7月23日(木)までに市ホームページの申込フォームか電話で、地域共生社会推進課(内線6081)



▲詳しくはこちら

福祉教育サポーターとして活動できる人  
▽とき・ところ 8月28日(金)  
13時30分～15時30分、福祉センター  
—生駒駅・東生駒駅から無料送迎バスがあります。  
▽定員 15人程度(抽選制)  
▽費用 無料  
▽申込み・問合せ 7月31日(金)16時(必着。休館日を除く)までに、はがきか電話、ファクス、メールで住所、氏名、ふりがな、生年月日、電話番号を明らかにして、福祉センター(〒630-0221、さつき台2丁目6-1、☎73-0700、FAX73-0294、fukusi-center@ken.jp)

### 高山茶釜 学んで点てて、 あんこ巻きを焼こう

高山茶釜の歴史を学んだ後、高山茶釜の会 W.I.W.I.さんによるお抹茶体験。米粉を使ったあんこ巻きを作ります。

▽対象 小学生

▽とき・ところ 8月1日(出)

①9時30分②9時50分③10時10分④10時30分⑤10時50分、生駒ふるさとミュージアム

▽定員 30人(申込順)

▽費用 500円(お抹茶だけは300円)

▽申込み・問合せ 7月8日(水)～31日(金)に氏名、電話番号、学年、希望の参加時間を明らかにして、電話かファクス、メール、直接、同ミュージアム(☎71・7751、☎71・7752、✉info@ikomamuseum.jp)

### スポーツ



### スポーツ教室

▽費用 無料(申込不要)

▽問合せ (一財)生駒市スポ

ーツ協会(☎73・8822)

### 剣道

▽対象 市内に住むか市内へ通勤・通学している小学生以上

▽とき・ところ 8月1日(土)・2日(日)・8日(土)・16日(日)・23日(日)、10時～12時、生駒市体育協会滝寺S.C.武道館

▽指導 市剣道連盟員

▽必要品 竹刀(ある人だけ)

▽小学生バレーボール

▽対象 市内に住むか市内へ通学している小学生

——初心者も歓迎です。

▽とき・ところ 7月22日(水)・29日(水)、8月5日(水)・12日(水)・19日(水)、13時30分～16時、生駒市体育協会滝寺S.C.体育館

▽指導 市バレーボール協会員

▽必要品 体育館シューズか上靴

▽小学生水泳競技大会

▽対象 市内に住むか市内へ通学している小学生で、保護者の同意がある人

——保護者の同意書と出場参加券は、返信用はがきに添付します。

▽とき・ところ 8月30日(日)8時30分～13時、井出山屋内温水プールT.A.C.きらめき

▽種目 全て25m、1人2種目以内(申込順、申込者多数の場合、どちらか1種目)

◇1・2年生の部：ビート板泳ぎ、自由形、背泳ぎ

◇3・4年生の部、5・6年生の部：自由形、平泳ぎ、背泳ぎ、バタフライ

▽必要品 水着、水泳キャップ、タオル、ゴーグル(使用は自由)、飲み物、着替え

▽費用 無料

▽申込み・問合せ 8月7日(金)までに往復はがきに住所、氏名・ふりがな、性別、年齢、学年、電話番号、希望種目を書いて、スポーツ振興課(〒630-0288、内線3761)

——詳しくは、市ホームページを確認してください。

▽詳しくは、市ホームページを確認してください。

▽詳しくは、市ホームページを確認してください。

▽詳しくは、市ホームページを確認してください。

▽詳しくは、市ホームページを確認してください。

▽詳しくは、市ホームページを確認してください。

### 自主学習グループ



### ネイティブと英会話体験会

英語で広がる世界。多彩なテーマで英会話学習をします。

▽とき・ところ 7月17日(金)17時～19時、たけまるホール

▽必要品 筆記用具、辞書

▽定員 15人(申込順)

▽費用 無料

▽申込み・問合せ 7月8日(水)～17日(金)に電話かメール

で、I.K.O.M.A.E.S.S.の田中さん(☎0990・6550・1116、✉norman@kc.n.e.jp)

将棋!!プロ棋士の指導教室

一棋会30周年事業。棋士2人のお話と指導対局をします。

▽とき・ところ 7月26日(日)13時～16時30分、たけまるホール

▽定員 15人(申込不要)

▽費用 1000円(中学生以下500円)

▽問合せ 同会の丹藤さん(☎73・4670)

ストレス解消健康カラオケ

仲間と演歌やポップスを楽しく歌いましょう。

▽とき・ところ 8月1日(土)12時30分～17時、東旭ヶ丘

——詳しい場所は問い合わせてください。

▽必要品 筆記用具

▽定員 15人(申込不要)

▽費用 無料

▽問合せ 歌の道・ハートの会の玉井さん(☎080・2442・4956)

社交ダンス無料体験講習会

体験に来ませんか。ダンスを楽しみましょう。

▽とき・ところ 8月8日(土)12時～14時25分、南コミュニケーションセンターせせらぎ

▽必要品 ダンスシューズか運動靴

▽定員 15人(申込不要)

▽問合せ 社交ダンススリーステップの葭谷さん(☎090・3929・3745)

一緒に踊ろう 韓国舞踊

韓国の有名舞踊家と楽しく踊りましょう。

▽とき・ところ 7月16日(木)14時30分～16時、図書会館

▽必要品 動きやすい靴

▽定員 15人(申込順)

▽費用 無料

▽申込み・問合せ 7月8日(水)～15日(水)にメールで韓国宮廷舞踊文化研究会の天川さん(✉kankokubuyou.ikom@gmail.com)

### 社交ダンスは楽しい

- 簡単なワルツとルンバの初心者向け体験講習会です。
- ▽とき・ところ 7月11日(土) 14時30分～17時、図書会館
- ▽必要品 ダンスシューズか運動靴 飲み物
- ▽費用 無料(申込不要)
- ▽問合せ グレースの笠井さん ☎090・5663・6965

### 沖繩の風を感じる琉球舞踊

- 古典や創作の舞踊を楽しく踊ります。
- ▽とき・ところ 7月24日(金) 14時30分～15時30分、図書会館
- ▽必要品 飲み物、靴下
- ▽定員 15人(申込不要)
- ▽費用 無料
- ▽問合せ ユウナ琉球舞踊サークルの大塚さん ☎090・6739・0993

### 第6回若駒囲碁フェスタ

- ゼロから学ぶ、囲碁の入門体験です(3歳～大人まで歓迎)。
- ▽とき・ところ 7月20日(祝) 10時～14時、図書会館
- ▽定員 30人(申込順)

## てんいち先生



7月は差別をなくす強調月間です。誰もが互いの個性を尊重し、多様な文化や価値観、個性を共に認め合う人権尊重の豊かな社会を推進しましょう。

また、一人ひとりの資質や能力がじゅうぶんに発揮でき、それぞれの選択に応じて納得できる生き方が可能な共生社会の実現を進めましょう。

関人権施策課(内線3110)

- ▽費用 1家族2000円(ミニボード代)
- ▽申込み・問合せ 7月8日(水)～19日(日)に電話で囲碁愛好会の辻内さん ☎090・994・7671

### 民舞体験無料講習会

- 初めての人も民謡や演歌で楽しく踊れます。
- ▽とき・ところ 7月22日(水) 10時～12時、たけまるホール
- ▽定員 15人(申込不要)
- ▽問合せ 生駒民舞友の会の中島さん ☎79・0858

### 誰でも踊れるフラダンス

- ハワイのフラダンスを気軽に楽しみましょう。
- ▽とき・ところ 7月16日(木)

- 10時～11時30分、南コミユニティセンターせせらぎ
- ▽必要品 飲み物、動きやすい服装(Tシャツなど)
- ▽定員 15人(申込順)
- ▽費用 無料
- ▽申込み・問合せ 7月8日(水)～15日(水)に電話でフラリアレアの高岡さん ☎090・8140・1605

### 募集



### 放送大学の学生を募集

BS放送やインターネットで福祉・経済など、約300の分野を学べる通信制の大学。全国に学習センターがあり、サー

- クル活動などもあります。
- ▽募集する学生 満15歳以上(大学卒業を目指す全科履修生だけ満18歳以上で大学入学資格のある人)
- ――入学試験はありません。
- ▽申込み 第1回は8月31日(月)まで、第2回は9月1日(火)～9日(水)に同大学ホームページから
- ▽資料の請求・問合せ 同大 学奈良学習センター ☎0742・207870

### 第13回生駒ミニシアター展の作品募集

9月2日(水)～6日(日)に芸術会館美楽来で開催する展示作品を募集します。  
――搬入は9月2日の10時か

- ら、搬出は9月6日の15時からです。
- ▽対象 18歳以上
- ▽募集作品 日本画、水墨画、水彩画(油彩画は除く)を募集します。サイズはF1号、SM、色紙、八つ切り、F6号までの小さい作品。ガラスを使用しない額装と吊り紐を付けて、1人2点まで出品できます。
- ▽出品費用 1人1000円
- ▽申込み・問合せ 8月18日(火)(必着)までにはがきに住所、氏名、電話番号、技法のいずれか、号数、画題を書いて、生駒市日本画協会事務局の山本薫さん(T630・0112、鹿ノ台東1丁目2-13、☎78・5458)

### いっしょに要約筆記ボランティアをしませんか

聴覚障がいを理解し、中途失聴者・難聴者を支援する筆談ボランティアを募集します。初めての人は筆談の仕方から教えます。

▽対象 20歳以上で要約筆記の活動に興味がある人

▽とき・ところ 例会は毎月第1・3火曜日の10時～12時、生駒市福祉センター

——生駒駅・東生駒駅から無料送迎バスがあります。

▽活動内容 福祉センターの各種教室や地域のサロンでのノートメイク、小中学校で

## 75歳以上の皆さん / 「元気度チェック」返送してください!

毎年1回、自分自身で元気度チェックをしましょう。要支援・要介護認定を受けていない75歳以上の人に送付しています。簡単な質問に答えるだけで、生活していく力(生活機能)が維持できているかや、うつ症状や認知症などの危険がないかなどが分かります。

圏地域包括ケア推進課(内線7563)

### 元気度チェックの流れ

所在確認も兼ねているため、**健康に自信がある人も必ず返送**してください。

※未返送の場合は、地域包括支援センターが電話・訪問をすることがあります。

①回答…**6月中旬頃に届いた用紙に回答**し、ポストに投函

②結果判定(回答して1.5か月半～2か月が目安)  
→「生活機能の低下あり」の人…**あなたに合った介護予防の教室**などを案内します。

→「生活機能の低下なし」の人…結果は通知しません。

昨年度は、約3人に1人が「黄色信号」生活機能の低下ありと判定

### 生駒市の主な介護予防教室

- ・体力維持のための「いきいき百歳体操」
- ・認知症予防のための「コグニサイズ教室」
- ・閉じこもり予防のための「わくわく教室」
- ・自宅でできる運動を指導「のびのび教室」



昨年度の奈良県佳作  
本市優秀賞作品  
(あすか野小学校3年)

### 明るい選挙啓発ポスターを募集します

明るい選挙を呼びかける内容で自由に表現したポスターを募集。「投票に行くことのためいせつさ」など、印象的なポスターをお待ちしています。

▽対象 市内に住む小・中学生、高校生

▽費用 年間2000円

▽申込み・問合せ 電話かメールで氏名・ふりがな、電話番号を明らかにして、要約筆記いこま代表の吉岡さん(☎090・6060・9158、✉keikei129@gmail.com)

▽画材と大きさ 画材は自由で、大きさは四つ切り(54・2cm×38・2cm)、八つ切り(38・2cm×27・1cm)もしくはそれに準ずる大きさ

——作品の裏面右下に住所、氏名・ふりがな、学校名、学年を記入してください。作品は返却しません。

▽表彰など 市の審査で優秀作品に選ばれた人には、賞状と副賞を贈り、奈良県、国(文

部科学省、総務省)が行う全国明るい選挙啓発ポスター作品中央審査に出品(応募者全員に参加賞あり)

▽申込み・問合せ 9月11日(金)までに直接、選挙管理委員会事務局(内線3611)

明るい選挙啓発ポスターの描き方を学ぶ絵画教室を開催します

教室を通じて、スキルアップして作品を創りましょう。

▽対象 市内に住む小学5・6年生

▽とき・ところ 7月29日(水)12時30分～16時30分、たけまるホール

▽必要品 画用紙(四つ切りか八つ切り)、絵具セット、鉛筆、消しゴム

▽定員 20人(抽選制)

▽費用 無料

▽申込み 7月16日(木)までに申込フォーム

か電話で同事務局



▲申込みはこちら

### 勾玉づくり体験のボランティアを募集

7月19日(日)～8月23日(日)に、生駒ふるさとミュージアムで勾玉づくり体験を補助して

もらえる人を募集します(日程は調整可能)。

▽対象 中学生以上でこともと接したり、ものを作ったりするのが好きな人

▽説明会のとき・ところ 7月11日(土)10時～12時頃、同ミュージアム(都合が合わない人は個別説明でも対応)

▽申込み・問合せ 電話か直接、同ミュージアム(☎71・7751)

### 生駒市障がい者福祉計画策定に係るアンケート

本計画の策定にあたり、アンケート調査を7月15日(水)まで実施します。

▽対象 ①本市に住み各種障害者手帳を持っている人②子どもの発達が気になる保護者

▽調査票配布場所 ①無作為抽出で郵送②児童通所サービスを利用して19歳以下の子どもの保護者に郵送する他、障がい福祉課窓口、福祉センター、市内生活支援センターなどで配布(詳しくは市ホームページに掲載)

▽問合せ 障がい福祉課(内線7260)

### 奈良先端大フリーマー ケット出店者募集

▽とき・ところ 10月31日(土)  
10時～15時、奈良先端科学  
技術大学院大学「ナイスポ!  
NAIST EXPO 2026」  
内

▽定員 9ブース(抽選制)  
▽費用 500円(1ブース)  
▽申込み・問合せ 7月31日  
(金)17時までに、同大学ホー  
ムページの申込フォームか  
ら(問合せは専用フォームか  
ら)

——募集要項など、詳しくは同大学ホームページで確認してください。  
▲詳しくはこちら



### 学童保育所正規指導員の 採用試験を実施

▽対象 児童と放課後を過ごす  
せる高校卒業以上の人で、



## 地籍調査を 順次進めています

### ■法務局の地図や登記簿を正確に再作成

人に「戸籍」があるように、土地には「地籍」という土地に関する記録があります。記録として広く利用されている法務局備え付けの地図は、ほとんどが明治時代に作られた地図などをもとにしたもの。そのため、土地の形状や境界などが実際と違う場合や登記簿の面積が不正確な場合があります。調査は、土地登記簿上の「一筆」の土地について、その所有者・地番・地目(用途)を調査し、境界の確認や面積の測量を行い、法務局の地図や登記簿の情報を正確なものに作り直します(国土調査法に基づいて実施)。

### ■災害復旧時や土地トラブル防止に役立つ

地籍調査が実施された地域は、個々の土地境界の位置が地球上の座標値と結びつけられ、数値的に管理されます。そのため、災害時にも境界を正確に復元でき、復旧活動が迅速に進みます。また、隣の土地との境界争いや売買など土地取引時のトラブルの防止、まちづくりの円滑化などにも役立ちます。

### ■今年度の対象区域は東生駒3・4丁目の各一部

地籍調査は市街地から順次進めています。今年度の調査区域の皆さんのご協力をお願いします。



——土地所有者の皆さんの立ち会いで、土地や道路、水路などの境界を確認してもらいます。地籍調査を実施した土地の境界には、境界標を設置します。

調査区域の土地所有者の皆さんには8月上旬に説明会を開催予定(開催日は後日通知)

関事業計画課(内線2520)

特に子育て支援に熱意のある人(資格の有無は不問)

### ▽試験方法 適性検査と面接

——適性検査は受験案内のメール到着日から7月23日(木)までの期間にWeb受験

### ▽面接のとき 7月26日(日)(時

間や会場は受験案内に記載)

### ▽募集人数 3人程度(9月

1日採用)

### ▽申込み・問合せ 7月16日

(木)(必着)までに履歴書(メールアドレスを必ず記載)と志望理由書を郵送か直接、生駒市学童保育運営協議会事務局(児童総務課内、内線

### 各種自衛官などの募集

#### ▽種目・受付期間

◇一般曹候補生：9月1日(火)まで

◇航空学生：8月28日(金)まで

◇防衛大学校(推薦・総合選抜)：9月5日(土)～8日(火)

◇防衛医科大学校 看護学科：10月2日(金)まで

◇防衛医科大学校 医学科：10月8日(木)まで

2820)

——詳細は市ホームページを確認してください。

▲詳しくはこちら



◇防衛大学校(一般)：10月15日(木)まで

◇2等陸・海・空士(任期制自衛官)：1年中

▽受付・問合せ 自衛隊奈良募集案内所(☎0742・275701)

### こどもの送迎サポートができる人を募集

保育園や習い事まで、こどもの送迎をサポートするボランティアを募集しています。まずはファミリー・サポートの講習会に参加してください。

▽対象 市内に住む20歳以上で、心身ともに健康で子育て

を応援したい人(特に車で送迎できる人歓迎)

▽とき・ところ ①7月29日(水)②9月4日(金)、9時30分～11時30分、こども家庭センター

——①②のいずれかを受講してください。受講後、ファミリー・サポート会員登録を行います。

▽費用 無料

▽申込み・問合せ 各開催日の前日までに市ホームページの申込フォームか電話でファミリー・サポート(☎73・5552)

▲申込みはこちら



**第20期被害者等支援  
ボランティアを募集**

犯罪や事故の被害に遭った被害者や家族を支援します。電話や面接相談、裁判所などへの付添支援なども行います。

▽応募資格 県内に住む20歳以上70歳未満

— 9月～10月のうち9日間の養成講座の受講が必要です。

▽申込み・問合せ 7月31日(金)までに(公社)なら犯罪被害者支援センター事務局(☎0742・26・6935、平日10時～16時)

**健康・福祉**



**精神障がい者と家族の  
無料相談会・仲間のサロン**

▽対象 精神障がいのある人(心にしんどさがある人含む)や家族

▽とき・ところ コミュニティセンター

▽問合せ 地域活動支援センターコスモールいこま(☎73・0900、☎73・0907、電話は11時～18時)

■精神障がい者と家族の  
無料相談会

困りごとを精神保健福祉士が聞き、利用できるサービスや相談先の情報を提供します。相談先が分からず、悩んでいる人は気軽に相談してください。

▽時間 13時30分～16時(当日先着順、最終受付は15時30分。1回あたり20分～30分程度、混雑時はすぐに案内できない場合があります)

■精神障がいのある  
仲間のサロン「ピアカフェ」

悩んでいることや、うれしかった体験などを気軽に語り合いたい。本市の研修を修了したピアサポーターが話を聞きます。

▽時間 13時30分～15時30分  
▽定員 15人(当日先着順)  
▽費用 200円

**介護予防教室**

▽費用 無料

▽必要用品 筆記用具、飲み物、介護予防手帳(持っている人だけ)

■楽しく・続ける  
フレイル予防体操

要支援・要介護にならないために楽しく続けるフレイル予防体操。理学療法士から毎日

を元気に過ごす秘訣を学びましょう。

しょう。

▽対象 おおむね65歳以上の人や家族、介護予防に関心のある人

▽とき・ところ 7月30日(木) 13時30分～15時、阪奈中央こぐま園(俵口町)

▽定員 30人程度(申込順)

▽申込み・問合せ 7月29日(水)までに電話で阪奈中央地域包括支援センター(☎73・9448、9時～16時)

■特殊詐欺対策ほか  
ますます多様化する犯罪の手口。被害に遭わないためには、

ます身近で起こっていることを知りましょう。生駒警察署員に質問もできます。

▽対象 おおむね65歳以上の人や家族

▽とき・ところ 8月5日(水) 10時～11時、総合支援センターあざさ

▽定員 25人程度(申込順)

▽申込み・問合せ 7月31日(金)までに電話で生駒市梅寿荘地域包括支援センター(☎74・8134、平日9時～17時30分)

■元気な毎日には免疫力から  
年齢など、さまざまな要因で低下する免疫力。免疫力を上

げる方法を学び、夏風邪などの感染症を予防しましょう。

▽対象 おおむね65歳以上の人や家族

▽とき・ところ 7月16日(木) 14時～16時、みなんじょ文庫(俵口町)

▽定員 12人程度(申込順)

▽申込み・問合せ 7月8日(水)～15日(水)に電話で生駒市社会福祉協議会地域包括支援センター(☎73・7272、平日8時30分～17時15分)

■体力と食事  
「なぜバテるのか？」

夏バテしない身体は毎日の食事が基本。疲労感や夏バテ予防など、今日からできる簡単な「体力アップ食事術」を管理栄養士から学びましょう。

▽対象 おおむね65歳以上の人や家族

▽とき・ところ 8月6日(木) 14時～16時、みなんじょ文庫(俵口町)

▽定員 12人程度(申込順)

▽申込み・問合せ 7月8日(水)～8月5日(水)に電話で生駒市社会福祉協議会地域包括支援センター(☎73・7272、平日8時30分～17時15分)

▽定員 12人程度(申込順)

**物価高騰対策支援  
バナラVisaギフトカード  
が使える店舗一覧への掲載事業者を募集**

物価高騰対策支援として市民の皆さんに配布するバナラVisaギフトカード(以下、ギフトカード)。市内で使える店舗一覧を市ホームページに掲載するため、一覧への掲載希望事業者を募集しています。

▷掲載条件

- ◇Visaの加盟店であること
- ◇ギフトカードをスライドで読み取る端末を設置していること(ギフトカードにはICチップがついていません)

▷問合せ 生駒市物価高騰対応くらし支援事業事務局(☎0120-825-043、受付は9:00～16:30で、土・日・祝日を除く)



▲申込みはこちら

# お知らせ



## 市民課の臨時受付

▽とぎとぎ・問合せ 7月

26日(日)9時～12時、同課(内線7064)

▽取扱業務 マイナンバーカードの申請・受取、申請に必要な写真撮影(無料)、電子証明書の更新、住所の異動届、各種証明書の交付など

——戸籍証明書の広域交付はできません。

▽必要品 本人確認書類、マイナンバーカード(電子証明書の更新の場合)

■マイナンバーカードの受取  
必ず本人が市民課窓口に来てください(15歳未満の人や成年被後見人は、法定代理人も同行してください)。

▽必要品 交付通知書(はがき)、本人確認書類、通知カード(ある人だけ)、マイナンバーカード(更新の場合)

## 叙勲(瑞宝双光章)受章おめでとうございます

長年にわたり、行政相談員として尽力された取組が評価



池田和代さん

され、本市相談員の池田和代さんが叙勲(瑞宝双光章)を受章されました。

▽問合せ 防犯交通対策課(内線3411)

## 令和8年度国民年金保険料免除・納付猶予の申請

▽とぎとぎ 国民年金10番窓口

▽必要品 雇用保険被保険者離職票など

▽問合せ ねんきん加入者ダイヤル(☎0570-003004)、国民年金窓口(内線7210)

## 納付免除

▽対象 学生以外で、本人と配偶者や世帯主の前年所得が一定額以下の人

## ▽内容

- ◇全額免除
- ◇一部免除…一部(4分の1、2分の1、4分の3)を納付し、残りを免除

## 納付猶予

▽対象 50歳未満の学生以外

で、本人と配偶者の前年所得が一定額以下の人

## ▽その他

- ◇7月～令和9年6月分の免除・納付猶予を希望する人で、継続申請が認められていない人は申請してください。
- ◇失業した人は、雇用保険被保険者離職票、雇用保険受給資格者証、辞令書などのいずれかの写しを添えて申請すると、保険料が免除・猶予される場合があります。
- ◇過去2年1か月以内に未納期間がある人は遡及して免除・納付猶予申請できません。

## サマージャンボ宝くじ発売

宝くじの収益金は地域住民の福祉向上に使われます。県内の売り場で購入してください。

## ▽発売期間・くじの種類 7月31日(金)まで

- ◇サマージャンボ宝くじ…1等・前後賞合わせて7億円
- ◇サマージャンボミニ…1等・前後賞合わせて5000万円

## ◇サマージャンボプレミアム

…1等・前後賞合わせて12億円

▽販売価格 1枚300円

## 令和9年度

# 小学校隣接校選択制

隣接校選択制は、こどもたちが安心して通学できるように、入学を指定されている学校(指定校)以外の家から近い学校(隣接校)を選択できる制度です。詳しくは市ホームページに掲載の「隣接校選択制実施要領」で確認してください。学校の見学を希望する場合は、選択したい学校へ直接問い合わせてください。詳しくはこちら▶



——教室の状況などにより受け入れできない場合は、申請後に抽選を実施する学校があります。

▷対象 令和9年4月に市立小学校に入学する新1年生

▷申請受付期間 8月3日(月)～21日(金)

▷問合せ 教育総務課(内線2671)

(プレミアムは5000円)

▽問合せ (公財)奈良県市町村振興協会(☎0744-298256)

## 生駒市みどりの基金へご寄付ありがとうございました

いただいた寄附は、本市の豊かな自然を守り、その自然を適切に保全しながら、緑化などで新たな緑を創造するために活用します。

## ▽寄附者・寄附状況

グリーンボランティア「いこま宝の里」…1万6867円

——金額には募金箱分を含みます。

▽問合せ みどり公園課(内線2621)

## がん検診・予防接種の指定医療機関の名称・住所変更

7月から友岡診療所(辻町)の名称が「東生駒ともおかりニック」、住所が「東生駒1-61-5」に変わります。また、胃内視鏡検診の指定医療機関になりました。大腸がん個別検診、肝炎ウイルス検診、特定健診、健康診査、日本脳炎(中学1年生以上)、ジフテリア破傷風2期、高齢者肺炎球菌、带状疱疹予防接種は引き続き指定医療機関として受診できます。——電話番号に変更はありません。

▽問合せ 健康課(☎75・2255)



# ようこそ 図書館へ



\\ 図書館本館リニューアルオープン記念 //

## 特集「アップデート！」



くまくす  
**われは熊楠**  
岩井圭也／著  
文藝春秋

和歌山に生まれた南方熊楠は、この世の全てを知り尽くすという希みのもと、動植物や昆虫を採集し、書物を抜き書きし、学問で身を立てようとします。父の反対を押し切り、アメリカやイギリスに渡って研究を重ねますが、なかなか名は立てられず…。それでも学問の手を止めず、さまざまな葛藤・苦悩を抱えながら自らの希みを貫いた、常軌を逸している熊楠の人生を描いた歴史小説です。

## 問合せ(市内図書館・室)

- ◇図書館本館 ☎0743-75-5000
- ◇北分館(北コミュニティセンターISTA<sup>イスタ</sup>はばたき内) ☎71-3332
- ◇南分館(南コミュニティセンターせせらぎ内) ☎77-0005
- ◇生駒駅前図書室 ☎73-7611
- ◇鹿ノ台図書室 ☎78-9973

## 司書おすすめの本



地図で読み解く  
**日本の山岳鉄道**  
岡田直／著  
川島令三／監修  
カンゼン

日本にある43の山岳鉄道を、鉄道アナリストの著者が、豊富な写真と3D地形図や鳥瞰図で紹介。日本最古の鋼索線生駒ケーブルや高野山の参詣道を辿る南海電気鉄道高野線、幾多の災害を乗り越えてきた六甲ケーブルなど、関西圏を取り囲む身近な山々にも、地域の生活や信仰、産業や観光を支えるまちの歴史と魅力があります。登山も旅も楽しめる山岳鉄道。夏のお出かけにいかがですか。

## Library Information

図書館の  
ページはこちら



### ☐夏だ！！こわいおはなし会

こどもも大人も、「こわいおはなし」が大好き。真夏の隙間時間に、涼しい部屋で、こわいおはなしを楽しみませんか。「耳なし芳一」「子そだてゆうれい」などを語ります。



——生駒おはなしの会と共催で行います。

- ▷対象 小学4年生～大人
- ▷とき・ところ 7月19日(日)15:00～16:00、南コミュニティセンターせせらぎ
- ▷定員 30人(申込順)
- ▷費用 無料
- ▷申込み・問合せ 7月8日(水)から、市ホームページの申込フォームからか電話、直接、南分館カウンター



### ☐親子で楽しむ！夏休み算数教室

本市在住で数学教室を運営している新田修士さんによる、親子で気軽に楽しみ、学べる算数教室です。



- ▷対象 市内に住むか、市内へ通勤・通学している小学4年生以上の人  
——こどもや大人だけでも申し込みます。
- ▷とき・ところ ①7月25日(土)14:00～16:00「宝くじはホンマに得なんか？」②8月1日(土)10:00～12:00「日本にネコは何匹いる？算数を使って考えてみよう！」  
——いずれも図書会館で行います。
- ▷定員 40人
- ▷申込み 市ホームページからか直接、各図書館・室
- ▷問合せ 図書館本館(☎75-5000)



# 子育てひろば・健診・講習会

- ▲ 発熱、下痢、嘔吐、発疹などの症状があれば参加を控えてください。
- ▲ 申込状況によっては、締切後、開催の取りやめ、もしくは定員を見直す場合があります。
- ▲ 0～2歳児とは、令和5年4月2日以降に生まれたこどもです。

## ひろば

| 問合せ | こども家庭センター(☎0743-73-5582)

| 申込み | 各ひろばの申込締切日までに市ホームページの申込フォームから



### 子育てサロン(対象は8月1日時点の月齢)

保護者同士で自由に話せるひろばです。子育て相談や体重測定もできます(離乳食相談もあります)。

#### ◇もぐもぐサロン

- ・対象 市内に住む5～8か月頃の乳児と保護者
- ・とき・ところ 8月28日(金)13:30～15:00、同センター
- ・定員 20組(抽選制)
- ・申込締切日 8月12日(水)

#### パパひろば

父親同士で交流し、こどもとの遊び方も学びます。

- ・対象 市内に住む0～2歳児のこども1人と父親(3歳以上の未就園児も可。多胎児の場合は、こども複数人での参加も可)

- ・とき・ところ 8月23日(日)10:00～11:30、同センター
- ・定員 20組(15組は抽選制、5組は当日先着順)
- ・申込締切日 8月5日(水)

#### 親と子のあそび「ぱんだ」

リズム体操やサーキット遊びなどの親子で楽しめる遊びを通して、こどもの心と身体の発達を促します。

- ・対象 市内に住む、9月1日時点で2～3歳のこどもと保護者(4歳以上の未就園児も参加可)
- ・とき・ところ 9月9日(水)10:00～11:00、同センター
- ・定員 20組(抽選制)
- ・申込締切日 8月16日(日)



## まなび



| ところ・問合せ | こども家庭センター(☎73-5582)

| 申込み | 申込締切日までに市ホームページの申込フォームから



### 親子の絆づくりプログラム | 4回シリーズ

#### 「赤ちゃんがきた！」

初めて子育てをする母親のための仲間づくりや親子の絆づくり、少し先を見通した育児の知識を参加者同士の交流を通して学びあいます。

- ・対象 市内に住む令和8年2月25日～6月24日生まれの第1子のこどもと母親
- ・とき 8月24日(月)・31日(月)、9月7日(月)・14日(月)、13:30～15:30
- ・定員 16組(抽選制)
- ・費用 1,100円(テキスト代。初回だけ)
- ・申込締切日 8月2日(日)

### 子育てスキルアップ講座「こどもの栄養と食生活」

離乳食の現状を知り、こどもの発達段階に応じた栄養や食事について学びます。

- ・対象 市内に住む子育て中の人や子育てを応援したい人
- ・とき 8月4日(火)13:00～15:00
- ・定員 10組程度(抽選制、託児あり、生後4か月から要申込)
- ・講師 市栄養士
- ・申込締切日 7月22日(水)



### どならない子育て練習法 2期 7回シリーズ

こどもにしてほしい行動を効果的に伝える練習をします。ロールプレイを通して学びましょう。

- ・対象 市内に住む9月1日時点で2～12歳のこどもの保護者
- ・とき 9月3日(木)・10日(木)・17日(木)・24日(木)、10月1日(木)・8日(木)・15日(木)、①10:00～12:00②13:30～15:30
- ・定員 各6組(抽選制。託児あり、要申込)
- ・申込締切日 8月9日(日)



### 子育てに関する相談先①

#### 子育て・家庭のこと(電話・窓口相談)

「こどもを怒りすぎてしまう」「学校や保育園に行きたがらない」などの悩みを相談できます(事前申込不要ですが、予約すると確実です)。

- ・相談 子育て相談ダイヤル(☎73-1003、家庭相談員が対応)
- ・申込み・問合せ こども家庭センターこどもサポート係(☎73-1005)

# あそび



## おでかけてく

ベビーマッサージをします。

- ・対象 生後2か月～1歳未満のこどもと保護者
- ・とき・ところ 7月17日(金)・24日(金)、10:00～11:30、地域子育て支援センターてくてく
- ・定員 6組(申込順)
- ・申込み・問合せ 7月10日(金)から申込フォームから、同センター(☎74-3999)



▲申込みはこちら

## 「にこにこキッズ」(旧:おでかけみっき)

水遊びをいっしょに楽しみましょう。

- ・対象 市内に住む6か月～2歳のこどもと保護者
- ・とき・ところ 8月24日(月)10:30～11:30、小平尾南児童館
- ・定員 10組(申込順)
- ・申込み・問合せ 7月14日(火)～8月17日(月)に電話か直接、同館(☎77-6955)

## 子育てに関する相談先②

### 出産や育児のこと(電話・窓口・オンライン相談)

妊娠中の過ごし方や食事内容、産前産後の身体のケアや育児についての悩みを、保健師・助産師・管理栄養士などの専門職に相談できます(オンライン相談は要申込。電話・窓口は事前申込不要ですが、予約すると確実です)。

- ・相談 マタニティコンシェルジュ(健康課内、☎75-1175)
- ・申込み・問合せ 健康課(☎75-2255)

### 保育所や幼稚園のこと(個別相談)

「保育所か幼稚園か迷っている」「保育所の申込手続きが分からない」などの相談ができます(要事前申込)。

- ・申込み 市ホームページの申込みフォームから ▲申込みはこちら
- ・問合せ 保育コンシェルジュ(幼保こども園課内、☎74-1111、内線2769)



## 健診・相談



## 講習会

- | ところ | セラビーいこま
- | 問合せ | 健康課(☎75-2255)
- | 申込み | 子育て相談の申込みは市ホームページの申込フォームから



### はじめての離乳食講習会(講義・実習・試食)

- ・対象 市内に住む生後4・5か月頃の乳児(原則、第1子)の保護者
- ・とき 8月7日(金)9:45～12:00
- ・必要品 母子健康手帳、エプロン、三角巾、タオル、筆記用具、食器用布巾 ▲申込みはこちら
- ・定員 16組(申込順。託児あり、要申込)
- ・費用 300円
- ・申込み 7月8日(水)から市ホームページの申込フォームから



### 10か月児すくすく子育て相談

身体計測、育児・栄養相談、手遊びの紹介(全て希望制)

- ・対象 市内に住む令和7年9・10月に生まれた乳児と保護者
- ・とき 8月26日(水)9:00～10:00(要申込)
- ・必要品 母子健康手帳、バスタオル
- ・申込締切日 8月19日(水)

### 2歳6か月児歯の相談・子育て相談

身体計測、育児・歯科・栄養・発達相談(全て希望制)

- ・対象 市内に住む令和5年11月～令和6年2月に生まれた幼児と保護者(対象外月齢でも参加可)。
- ・とき 8月18日(火)9:00～10:00(要申込)
- ・必要品 母子健康手帳
- ・申込締切日 8月12日(水)

### 3歳児歯科健康診査・子育て相談

歯科医師による歯科健診、育児・歯科・栄養・発達相談(歯科健診以外は希望制)

- ・対象 市内に住む令和5年8月に生まれた幼児と保護者——対象者には個別案内を送付しています(対象外月齢でも参加可)。
- ・とき 8月27日(木)9:00～10:00(要申込)
- ・必要品 母子健康手帳
- ・注意 虫歯になりやすい年齢です。必ず受診しましょう。
- ・申込締切日 8月20日(木)

### ママとベビーのおっぱい相談会

助産師による授乳相談・体重測定・交流会など(マッサージなどの直接的な手技は行いません)

- ・対象 市内に住む令和8年4月～7月に生まれた乳児と母親(直接、授乳状況を確認することがあります)
- ・とき 8月21日(金)10:00～11:30
- ・必要品 母子健康手帳、バスタオル、おむつや着替えなど
- ・定員 5組(申込順)
- ・申込み・問合せ 8月7日(金)10:00から電話で同課マタニティコンシェルジュ(☎75-1175)



## 副業サイトに注意

スキマ時間に稼ぐつもりが、高額な支払いをするために

### 今月の「どうしよう…」

子育てしながらできる副業を探していた。SNSで「動画を閲覧するだけで簡単に報酬が得られる」という広告を見て、LINEで友だち登録をした。その後、業者から電話があり「仕事を紹介するにあたり、サポート代金として事前に100万円を振り込むように」と指示された。「お金がない」と断ると「お金がないなら借りればよい。3か月もすればすぐに取り返せる」と言われた。断り切れなくなり、スマホの遠隔操作アプリを通して消費者金融からの借金の仕方を教えられ、消費者金融3社から合計100万円を借りて業者に振り込んだ。しかし、実際に副業を始めるも業者からサポートは受けられず、仕事の紹介もない。報酬が得られないため借金の返済もできない。(30代、女性)

### 相談員からのアドバイス

「短時間やスキマ時間で簡単に稼げる」という怪しい副業サイトに関する相談が若者だけでなく、年代を問わず寄せられています。他にも、最初に少額の報酬を渡して信用させ、次第に高額な投資や追加費用を請求する手口もあります。「簡単に稼げる」「もうかる」ことを強調する広告は詐欺の可能性があるのみにしないでください。また、相手から住所や氏名、銀行口座の情報、運転免許証の写真などの個人情報の開示を求められることもあります。安易に開示しないようにしましょう。お金を稼ぐための副業なのにお金を振り込むように言われたら、まずは消費生活センターに相談をしてください。

ネット通販の定期購入トラブル増加中！点検高法にもご注意ください！

少しでも不審に思ったら相談を！

消費生活センター(☎0743-73-0550)

月曜～金曜日の9:00～16:30(祝日は除く)

出前講座については問い合わせてください。



## いこまち手話通信

手話は「みることば」。毎月簡単な手話を覚えて日常会話で使ってみましょう。

圏障がい福祉課(☎74-1111、内線7260)

### 「約束」



- ①左手の小指だけを立てて、手のひら側を自分に向ける。
- ②右手も同じ形をつくり、小指の腹と腹を合わせて握る。

◇約束を破る:「約束」の小指を上下に外す。

◇必ず:「約束」をぎゅっと握りながら2回くらい軽く振る。

### 手話こぼればなし

#### 「この子は誰？」→

この連載の四隅を飾っているキャラクターは、ハンドサイン「アイラブユー」をモチーフにした障がい福祉課のオリジナルキャラクターです。親指と人差し指、小指を立てた形は「I Love You (あなたも私もみんな仲間)」という友好的な意味を表しています(手話の「愛する」とは別のものです)。



職員が熟演！

プチ手話講座  
ショート動画配信中！

## 市長コラム

圏秘書課(内線4061)

### 図書館・本のまちづくり が大きく進んでいます

**日** 本図書館協会の統計では、令和6年度の国民1人あたりの図書貸出冊数は平均4・7冊ですが、本市は9・5冊と約2倍。背景には、図書館を単なる「本を借りる場所」ではなく、「人と人がつながるまちづくりの拠点」として育ててきた、本市独自の取組があります。

**本** 市は図書館・室を市内にきめ細かく配置。ビブリオバトルや読み聞かせ、子どもを預けて読書を楽しめる「こあら」など、多様な活動を展開しています。こうした取組を支えるため、本市では継続的に図書館司書を正職員として採用。専門性を持つ司書が地域と関わり、ニーズに寄り添った図書館づくりを進めています。

**今** 回リニューアルした図書館では、子どもたちが探検したくなる工夫や、誰もが居心地よく過ごせる空間づくりを更に充実。Library of the Year優秀賞など全国的な評価も受ける図書館へ、ぜひ足を運んでください。

詳しくはこちら



## 今月の 編集後記

特集を担当しました。お忙しい中たくさんの保護者の皆さん・園の先生の全面協力のもと完成。取材するたびに感じたことは、保護者と先生の信頼関係の厚さ。単に預かるだけでなく「親子ともに支える」関係が生駒市の園にはありました。(田)

週末のランニングを初めて1か月。シューズも買い、何とか続いています。一度、平日の早朝にも走ってみたのですが、通勤の時に疲れが残っており、以降は断念。平日は階段の上り下りを心がけることにしました。試行錯誤は続きます。(平)

実は京極夏彦さんの通称「レンガ本」を通学中に読んでいた私。「ぜひ、まちのアルバムに！」と編集会議で手を挙げました。すごい先生が壇上にいて、しかもカメラに収めさせていただく…。これまで一番興奮し、手が震えた撮影でした。(紀)

まちのアルバムで長弓寺へ。色鮮やかに咲くあじさいは一つひとつ表情が違って、「あじさいってこんなにかわいかったのか！」と、見ていただけで幸せな気持ちになりました。気付けば自宅用にも購入。毎日癒やされています。(本)

特集の撮影やデザインに携わりました。カメラを持って園に伺い、先生たちと歩いていると、擦れ違いで「先生～！」と手を振ることもたくさんありました。先生と子どもたちが仲良しで、温かな空気にほっこり。癒しの時間でした。(森)

イコマスター  
IKOMASTAR認定企業を紹介

## 訪問！キラリと輝く生駒の企業

岡商工観光課(☎0743-74-1111、内線2262)



### 認定企業紹介No.14: (有)アトリエアスカ(上町)



#### 用語解説

**パターン**…衣服を作るための型紙や設計図  
**CAD**…パターン(型紙)を作成するための設計ソフト  
**CAM**…生地を正確に自動裁断する機械

#### 一貫した対応力と提案力が強み

パターン作成から生産・出荷までを手がけるアパレル縫製加工会社です。CAD・CAMを活用した生産体制と高い技術力を活かし、幅広い衣装に対応。「こうしたらもっと良くなる」という視点をたいせつに、価値を高める提案型のものづくりを行っています。これまでの経験と柔軟な発想力を活かし、新たなものづくりにも挑戦しています。 会社概要は▶

人と技術をたいせつに、より良いものづくりを続けていきます



よこぎき 代表取締役の横関さん



## 旬の生駒産野菜を食べよう！

生駒で採れるおいしい野菜。季節ごとに旬の野菜の特徴や、おいしい食べ方を紹介します。

### 甘みがいっぱい「生駒のスイカ」 7月～8月頃

鮮やかな赤色の果肉、シャリシャリとした口当たり、そして滴り落ちる甘い果汁。夏の風物詩「スイカ」は市内でも多くの農家が、大玉や小玉さまざまに育てています。特に鮮度の良いものは、みずみずしい食感がたまりません。

極上の「シャリ感」は  
鮮度抜群の証！



### 生駒産野菜をゲット！ 青空市場 開催スケジュール

#### 西瓜・夏野菜販売会

▷とき・ところ 7月24日(金)11:00頃～、JAならけん南生駒倉庫(南生駒駅前)  
——売り切れ次第終了します。



スイカの特徴やレシピを  
noteで発信中！

岡農林課(内線2160)

新鮮だよ

### 広報いこま「いこまち」5月号への

## 読者の声

特集「令和8年度 市の予算&補助金」や紙面全体へのご意見を紹介。市で活躍している人や地域情報も随時募集中です。 岡広報広聴課(内線4211)

自分が納めている税金がどう使われているか毎年わかりやすくしてくれるので、納得感が出ます。(40歳代)

まちの拠点形成事業に期待しています。特に学研高山地区や宝山寺参道の周辺の事業が楽しみです。(60歳代)

今月の表紙が色合いもデザインもすてきでした。貴重な文化財も見ることができ、ありがたいです。(60歳代)

補助金が項目ごとに詳しく載っていて、「こんな制度もあるのか」と知ることができた。市の施設や備品をたいせつに使いたい。(60歳代)

アンケート回答者の中から、抽選で5名様に図書カード500円分をプレゼント！

アンケートモニター登録はこちら



# 誰にも生きる価値がある めがね 色眼鏡のない社会を目指して

米田 秀一 さん

Yoneda Hidekazu



保護司。生駒市保護司会会長。奈良県保護司会連合会副会長。趣味は50年続けているゴルフ。孫と毎日遊ぶことが楽しみ。73歳。本市在住。

**犯** 罪や非行をした人たちの立ち直りを地域で支える「保護司」。法務大臣から委嘱された非常勤の国家公務員だが、給料は支給されない民間のボランティアだ。本市で保護司として、犯罪や非行をした人の支援や生活環境の調整など、さまざまな活動に20年以上取り組んできた。

**き** っかけは42歳のとき。市内の寿司屋でたまたま話した男性と意気投合し、旅行やゴルフなどにもいっしょに行く仲に。その人は当時の生駒市保護司会の会長であった。10年後、居住地区の保護司が退任したことを受け、その男性から「保護司になってほしい」と直々に打診を受けた。

「犯罪をした人は、別世界の人だと思っていました。自分に務まるか不安もありましたが、社会のためになるならと思い、引き受けました」

自治体職員として働いていたため、首長の許可を取り、勤務時間外に保護司の活動を始めた。就任してわずか3日で、保護観察対象者との面接をすることに。何を話せばいいのかと、最初は戸惑いの連続だった。それでもさまざまな相手と面接を重ねる中で、相手の目を見て、趣味や好きなことの話をするなど、少しずつ対話の仕方が分かってきた。

「上からでも下からでもない対等な目線で、純粹に相手を想って話すと、少しずつ心を開いてくれました」

何も話してくれない高校生がいれば、本人の家で両親を交えて話をした。面接日の約束を守らない人がいれば、家に行き、帰ってくるのを待った。非行をした中学生には、「先生を驚かせよう」と提案し、金髪を黒に染めて卒業式に出てもらった。

「関わった人たちがまた社会の一員になることが、私のやりがいです」

**安** 全・安心に暮らせる社会を目指し、「社会を明るくする運動」として、街頭や広報車などの啓発活動にも注力。行政や商工会議所、自治会などと共に、地域ぐるみで活動の輪を広げている。

「周囲から疎外されると、また社会を憎むことにつながりかねません。犯罪や非行をしても、刑期を終えれば一般人。色眼鏡を外し、共に助け合う広い心を持った人づくり・地域づくりに取り組んでいきたいです」

Pick Up



## 社会を明るくする運動

犯罪や非行のない安全・安心な社会を築くための全国的な運動。小・中学生の作文コンテストや生駒駅前での街頭啓発を行っている(詳しくは本紙25ページ)。



5月20日(水)

**災害時の動きを知る！ 避難所開設研修**

本市の新規採用職員を対象に、災害時の避難所開設を体験する研修を生駒小学校体育館で行いました。新規採用職員たちは、避難所を開設する手順や必要物品が入ったFirst Action Boxを使い、体育館周囲の点検から開始。段ボールベッドやパーティションを組み立て、避難所を開設しました。また、アルファ化米と豚汁の炊き出しと試食も行いました。



5月30日(土)

**色を重ねて、自分と向き合う時間**

図書館南分館と市民グループ「となん 函南の翼」が開催する「未在亭」。今回は市内在住の現代アート作家・良奈ちほるさんを講師に迎え、ワークショップを開催しました。参加者一人ひとりが今の気持ちを色鉛筆で表現し、作品づくりに取り組みました。最後は作品を集めて1つのアートが完成。参加者は「自分と向き合う良い時間になりました」と話していました。



5月30日(土)

**有名小説家・京極夏彦さんの講演会「好きに読む」**

図書館本館リニューアルを記念して、小説家の京極夏彦さんの講演会を開催。満員の観客たちは「物語の受け取り方は人それぞれ」「本のタイトルを知っていたら読者を名乗ってもいい」などの話に聞き入っていました。講演後はサイン本の抽選会も実施。当選した小村和佳子さんは講演を聞いて、「読書の楽しみ方が広がりました」と話していました。



6月1日(月)

**あじさいが彩る涼やかなひととき**

長弓寺で色とりどりのあじさいが咲き始めていました。境内にはあじさいの写真を撮ったり、花を眺めたりしながら会話を楽しんだり、思い思いの楽しみ方で過ごす人々。散歩で訪れていた中嶋栄子さんは、「ここは両親や家族と訪れた思い出の場所です。あじさいを見ていると心が落ち着きます」と話していました。

**わたしのまちのこども通信**

こどものみなさんに、いこまのじょうほうをおとどけ！ 今月は家や学校のほかに、みんながすぐせる「こどものいばしょ」をしようかいするよ。  
問合せ：こども政策課 (☎0743-73-5582)



くわしいことやその他のこどものいばしょはこちら▶



**居場所駄菓子屋たわわ堂**

▷とき・ところ 毎週水曜日15:00~18:00(注文は17:30まで)、北新町

- ◇すきなことをしていいし、何もなくてもいい場所。
- ◇むりょうか少しのお金でかき氷やラーメン、おにぎりが食べられるよ。
- ◇たたみの部屋でおひるねしても、ゲームで遊んでもだいじょうぶ。
- ◇いろいろな人がみなさんを待っているよ。遊びに来てね。

