

広報 いこま

いこまち

このまちが、もっと好きになる。

令和8年

1

月号

vol.858

Jan/2026
IKOMACHI vol.858
Ikoma city, Nara pref.



Info

市役所の
開庁時間
窓口・電話

AM 9:00~PM 4:30

令和7年
9月1日から
詳しくはこちら



/ Topics

P.2 市長新年あいさつ

P.4 第11回 ビブリオバトル全国大会 in いこま

P.5 特集 もっと便利に、もっと身近に。

市長新年あいさつ

あけましておめでとうございます

謹んで新年のご挨拶を申し上げます。

旧年中は本市行政にご支援とご協力を賜り、厚くお礼申し上げます。

昨年は、大阪・関西万博が盛大に催され、本市も4月に生駒山観光のVR体験を、5月には高山茶釜の実演を、更に7月には、お茶を通してつながった4市と連携して、展示・体験型企画「Tea Journey」日本茶の文化と風味を楽しむを開催しました。高山茶釜はCOL JAPAN AWARD 2025を受賞。これらを通して本市の魅力を広く世界に発信しました。

加えて、観光案内拠点「IKOBA」のオープンや、生駒山ブランド推進協議会に近鉄グループが加入しミシュラン・グリーンガイドの星獲得を目指すプロジェクトも始動。昨年の夏に本市を訪れた外国人の数は、前年と比較して約1.9倍と飛躍的に増加しました（㈱ナビタイムジャパン調査より）。今後も観光客の誘致とともに、駅周辺の魅力・価値の向上を進めていきます。

一方、本市では、特殊詐欺やSNS型投資・ロマンス詐欺による被害が過去に類をみない額となったことを受け、「特殊詐欺等多発警報」を昨年1月27日から7月31日まで発表。生駒警察署や、金融機関など関係機関と連携して対策を強化しました。その成果もあり、特殊詐欺などの被害件数は前年同期と比べ、37件から9件へと大幅に減少。被害額も約2億円から約9000万円へと半分以上に抑えられました。しかし、依

然として多額の被害が発生していることから、今後も警察や地域の皆さんと連携しながら、被害防止の取組を続けていきます。皆さんも、くれぐれも気をつけていただくとともにご協力をお願いします。

本市は、将来都市像の「自分らしく輝けるステージ・生駒」の実現に向けて、子育てしやすい環境をつくり、人と人とのつながりを豊かにしつつ、「住む」「働く」「楽しむ」が融合し、多様な暮らし方が叶うまちへと進化する施策を進めています。

特に教育では、こどもたち一人ひとりが主体的に自分らしく学ぶ授業改善に力を入れ、自己肯定感を高めるキャリア教育にも積極的に取り組んでいます。また、こどもの居場所・学び支援室「いきいきほっとルーム」のびのびほっとルーム」の支援対象や校内サポートルームの拡大など、学校に通いづらいこどもたちへの支援も強化しています。



まちをもっと魅力的にするため、国家的プロジェクトである関西文化

学術研究都市高山地区第2工区や、その「玄関口」である、学研北生駒駅北地区のまちづくりが動き始めています。その他、長年望まれていた東生駒駅のエレベーターの整備などのバリアフリー化に向けて、近畿日本鉄道㈱と協力して事業を進めています。

今後、デジタル技術やAI、民間のサービスも積極的に活用し、「暮らす価値のあるまち」という都市ブランドの確立に向けて、協創によるまちづくりを進めますので、ご支援とご協力をお願いします。本年が、皆さんにとって、すばらしい1年となりますよう、心からお祈り申し上げます。

生駒市長

こむらさきまさし
小紫雅史

今月の表紙



デジタルの技術は日々進化。本市も、市役所に行かなくてもスマホやパソコンで手続きできたり、市政に関するご意見を届けられたりするなど、デジタルを活用した取組を始めています。

数字で見るまちの動き

人口

人口総数 ▶ 116,184人 (−66)
世帯数 ▶ 52,295 (−1)
14歳以下 ▶ 14,133人 (−48)
15〜64歳 ▶ 67,226人 (−47)
65歳以上 ▶ 34,825人 (+29)
◇令和7年12月1日現在。外国人を含む。()内は前月との比較

火災・救急・救助

火災 ▶ 19 (+7)
救急 ▶ 5,450 (+309)
救助 ▶ 73 (+20)
◇令和7年11月末日現在。数字は令和7年1月からの累計で、()内は前年同期の増減数
◇災害自動案内ダイヤル(☎73-0268)

交通事故

発生数 ▶ 2,317 (+49)
人身事故 ▶ 162 (+72)
死者 ▶ 0 (−2)
物損事故 ▶ 2,155 (−23)
◇令和7年11月末日現在。数字は令和7年1月からの累計(概数)で、()内は前年同期の増減数

多様性を認め合い、つながり
個人が尊重される共生社会の実現
毎月11日は「人権を確かめあう日」

点字と声による「いこまち」も発行しています。詳しくは障がい福祉課(内線7261)へ

広報 いこま

いこまち

CONTENTS



- p.2 市長新年あいさつ
- p.4 第11回 ビブリオバトル全国大会 in いこま
- p.5 特集 もっと便利に、もっと身近に。

お知らせ

- | | | | |
|------|----------------------------|------|----------------------------|
| p.10 | バス運賃無料DAYを
2月1日(日)に初開催 | p.18 | 平和への願いと
命の尊さを考える |
| p.11 | 林野火災注意報・警報の
運用が始まります | p.20 | いどめ！
冬の冒険フィールド！ |
| p.12 | 経済産業省GIRAFFES
JAPAN@生駒 | p.21 | 自分たちでつくる“つながり
の場”デザイン講座 |
| p.13 | スマート農業補助金を
活用しませんか | p.22 | 合同就職面接会を
開催します |
| p.14 | 令和8年4月から市営駐輪
場の料金を改定します | p.24 | 電気自動車の充電スポット
の運用を終了します |
| p.15 | はじめての
「やさしい日本語」講座 | p.26 | あなたの一票で決まる
「市民推薦」職員表彰 |

連載コーナー

- p.31 ようこそ図書館へ
- p.32 子育てひろば・健診・講習会
- p.34 消費生活 暮らしの相談室、健康の道も一歩から！、スタート！防災
- p.35 訪問！キラリと輝くものづくり企業、「ちがひ」を知ろう・楽しもう
読者の声、今月の編集後記
- p.36 街人探訪
- p.37 まちのアルバム、旬の生駒産野菜を食べよう！

今月の市税納期限は
2月2日(月)

1月は「固定資産税・都市計画税第4期」「国民健康保険税第7期」の納期限です。忘れずに納付してください。

第11回

ビブリオバトル

2026

3月8日

入場無料 観戦者募集！

詳しくはこちら



5分で、動かせ。
オススメの1冊を5分間で紹介し、
どの本が1番読みたいと思ったかを決める、
知的書評合戦「ビブリオバトル」。
今年も全国大会を本市で開催します。
日本最初の本が生まれた奈良の地で、
日本一読みたい本が決まります。
ぜひ観戦しに来てください。

全国大会 in いこま

▷時間・内容

- ◇13:30から(開場は13:00)…伊与原新さん講演会「小説」×「科学」-創作の源-
- ◇15:10から…ビブリオバトル決勝戦
- ◇16:30から…伊与原新さんサイン会(1人1冊まで。書籍の持ち込み可)

▷ところ 図書館

▷定員 120人(申込順)

▷申込み 1月6日(火)から生駒ビブリオ倶楽部ホームページからか、電話で図書館本館か直接、市内5図書館・室

■会場では生駒のおみやげも販売！

お菓子やハーブティ、いなり寿司などの出張販売を行います。

■あなたも決勝戦への切符を手に入れませんか

生駒予選会の発表者・観戦者を募集！

▷とき・ところ 1月25日(日)14:30から、図書館

▷定員 発表者6人程度(定員を大幅に超える場合は市内に住む人を優先)、観戦者50人程度(当日先着順)

▷費用 無料

▷申込み 同団体ホームページからか、電話で図書館本館か直接、市内5図書館・室

■オンライン予選会(YouTube配信)の観戦者を募集

▷とき 1月31日(土)①10:00から②14:30から、2月1日(日)①10:00から②14:30から(要申込)

▷費用 無料

▷申込み 同団体ホームページから

Special Guest



直木賞作家

いよはらしん
伊与原新 さん

神戸大学理学部卒業後、東京大学大学院理学系研究科で地球惑星科学を専攻し、博士課程修了。2024年、「宙わたる教室」が青少年読書感想文全国コンクール課題図書に選出、NHKでドラマ化され話題となる。2025年、「藍を継ぐ海」で直木三十五賞を受賞。「お台場アイランドベイビー」「月まで三キロ」「翠雨の人」など著書多数。

問図書館本館(☎0743-75-5000)

|主催|生駒市図書館、生駒ビブリオ倶楽部

|後援|ビブリオバトル普及委員会、活字文化推進会議



特集 もっと便利に、もっと身近に。

「市役所の手続き」と聞くと、どんなことを想像しますか。「わざわざ市役所に行かないといけない」「書類を何枚も書く」「長時間待たされる」。そんなイメージを持つ人も多いかもしれません。今号では、スマートフォンやパソコンなどを使って「いつでも」「どこでも」できる便利な手続きや、まちづくりへの参加、まちでの活動を楽しむ機会の広がりをご紹介します。

図デジタルイノベーション推進課 (☎0743-74-1111、内線4310)

暮らしのニーズにデジタルが応える

共働き世帯や高齢者世帯の増加などに伴い、多様化するライフスタイル。市役所での手続きに使える時間や必要な情報、まちへの想いは人それぞれです。

本市は、さまざまな暮らしのニーズに対応するため、デジタルの力を活用しながら、次の3つの取組を進めています。

① いつでも、どこでも

時間や場所を選ばず手続きができます。予約や申請の状況もひと目で分かり、手続きの準備や記入も簡単に。家事や仕事の合間でも、移動や待ち時間を気にせず、スムーズに手続きを進められます。

② 必要な情報が必要な時に届く

必要な情報がタイミングよく届き、日常のちょっとした手間や迷いを減らせます。ごみ出しや図書館、子育て支援など、身近な生活の情報もまとめて確認できるので、毎日の暮らしがより快適になります。

③ 気づきや想いを、まちの力に

さまざまな方法を通じて、自分の声を市に届けることができます。届けた意見は、制度やサービスの改善などに生かされます。生活に関わる意思決定に、誰でも気軽に参加できる環境が広がっています。

Data.

本市のオンライン手続き件数

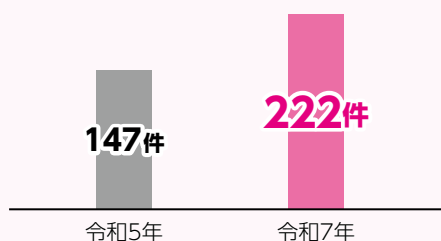

「いつでも」「どこでも」できるオンライン手続き(6-7ページ参照)が増えています。

生駒市公式LINE友だち数(概数)

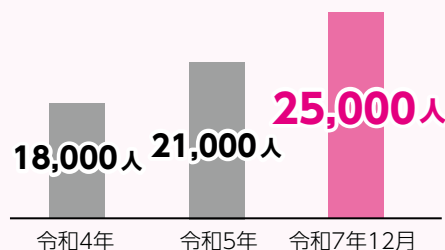

令和5年度にリニューアルした市LINE公式アカウントで情報発信中(8ページ参照)。

本市の60歳以上スマホ保有率(推定)

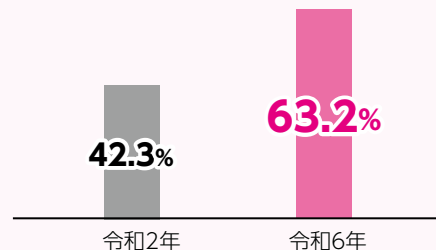

スマホの使い方に不慣れな人に向けて、相談会(9ページ参照)も実施しています。

市役所や公共施設に行かなくても必要な情報が必要な時に届き、スマートフォンやパソコンなどを利用してできる手続きや、時間や場所に縛られず予約・申込みできるサービスが増加中。ここではその一部を紹介します。

健康・福祉

早期発見に向けた第一歩

④集団がん検診予約

指定の場所・日時に検診車で受ける集団検診をオンラインで予約。症状がない段階での検査が、健康を守る一歩になります。また、今年度はすでに受付を終了している日程があります(次年度の受付は6月頃を予定)。——指定医療機関での個別検診は各医療機関に直接予約してください。

▷問合せ 健康課(☎84-8484)



▲詳しくはこちら

悩みを丸ごと相談(第3火曜日限定)

⑤メタバース いこまる相談会

キャラクターで参加できる相談窓口。顔を出さずに話したいときや、チャットで相談したいときにも利用できます。ひきこもりや生活の悩みなど、さまざまな相談に対応。自分のペースで安心して打ち明けられる環境で、いっしょに考えます。

▷問合せ 地域共生社会推進課(内線6081)



▲詳しくはこちら

くらし

本との出会いを身近に

⑥生駒市電子図書館

本市図書館の電子書籍を、自分のパソコンやスマートフォンで読めるサービスです。小説や実用書、児童書など様々なジャンルを用意。自宅や外出先でも貸出や返却、予約ができ、気軽に読書を楽しめます。——事前登録が必要です。

▷問合せ 図書館本館(☎75-5000)



▲詳しくはこちら

証明書の取得も自宅で完結

⑦戸籍や税証明などのオンライン交付申請

マイナンバーカードを使って、コンビニで取得できない証明書がオンラインで申請できます。手数料はキャッシュレスで支払って、後日市役所から自宅に証明書が郵送されます。

▷問合せ 住民票や戸籍関係は市民課(内線7064)、税関係は課税課(内線7110)



◀市民課のページはこちら
課税課のページはこちら



コミバスのダイヤをネットで検索

⑩ジョルダン乗り換え案内

本市が運営しているコミュニティバスのダイヤは、ジョルダン(株)が運営する「乗換案内ネクスト」で検索できます。出発地と目的地を入力すれば、バス路線や鉄道路線なども交えた経路を案内。アプリ版とwebサイト版があります。

▷問合せ 防犯交通対策課(内線3420)



▲詳しくはこちら

24時間いつでも予約

⑨公共施設の利用予約

生涯学習施設やスポーツ施設などの利用申し込みが、オンラインでできます。空き状況の確認から予約、キャンセルまでまとめて管理。今後は利用料をオンライン決済できるように準備を進めています。

▷問合せ スポーツ振興課(内線3771)



▲予約はこちら

明日は何のごみの日?

⑧ごみ分別アプリ「さんあ〜る」

ごみ出しの情報をまとめたアプリです。住んでいる地域を登録すれば、カレンダー形式でごみ収集の日程を表示。出し忘れを防げます。物品ごとの分別方法や「よくある質問」も掲載しているので、ぜひ活用してください。

▷問合せ 環境保全課(内線2362)



▲詳しくはこちら

まちで広がる、「いつでも」「どこでも」

子育て

子育てのリフレッシュに

①こどもの短時間預かり予約

こども家庭センターで、生後3か月～就学前のこどもを一時的に預けられるサービスをオンラインで予約できます。市LINE公式アカウントでユーザー登録とファミリー・サポート会員登録をすれば利用可能です。



▶問合せ 同センター(☎ 0743-73-5552) ▲詳しくはこちら

子育ての記録も健診もひとまとめ

②電子版親子手帳アプリ「母子モ」

妊娠中やこどもの発育の記録、予防接種の予定をまとめて管理できます。接種日は自動で計算され、予定日に通知。成長の記録を写真つきで残せて、家族で共有することも。健康や成長の記録を振り返ってみましょう。



▶問合せ 健康課(☎75-2255) ▲詳しくはこちら

入所の手続き、まずはここから

③保育所などの入所手続き

保育所などの入所をオンラインで申し込みができます。市ホームページでは、必要書類や提出期限、選考スケジュールなどを一括で案内。「何から始めたらいい?」と悩んだとき、まずは手続きの流れを確認してみてください。



▶問合せ 幼保こども園課(内線2762) ▲詳しくはこちら

まだまだあります！ 便利なオンライン手続き

オンライン手続きができる申請を市ホームページで随時更新中です。

- ◇児童手当の現況届
 - ◇イベント・講座などの申込み
- 詳しくは、各手続きのページを確認してください。

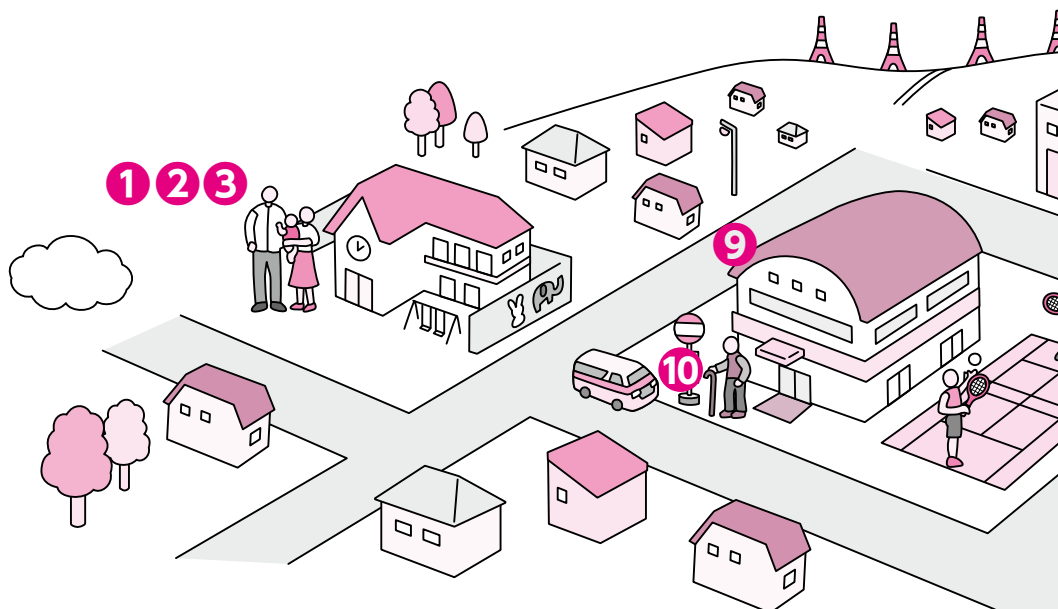

／ やってみると簡単 ／

二次元コードの読み取り方 3STEP

広報いこま「いこまち」にもたくさん載っている二次元コード。読み取ることで、市ホームページなどに繋がり、より詳しい情報が分かります。——機種によって読み取り方法が異なります。

(出典:総務省「デジタル活用支援『電話、カメラを使おう』」)

①カメラマーク  を押し
てカメラを起動する



②コードを写し、URLやリンクの表示を押す

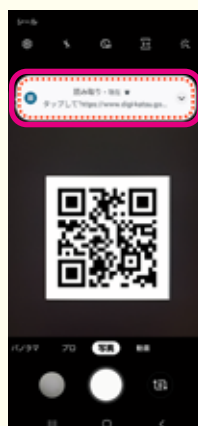

③押した後に、画面が切り替われば読み取り成功



デジタルで、もっとつながる

オンラインで市に意見を伝えたり、まちの活動を楽しんだり、その場に行かなくてもつながれる取組を紹介。誰一人取り残さないための取組も行っていますので、一人ひとりに合った方法でまちや人とつながってみてください。

気づきや想いを、まちの力に

オンライン対話プラットフォーム ^{リフリッド}「Liqlid」



本市の政策テーマについて意見を発信できるだけでなく、他の人の意見に「いいね」やコメントをして、対話できます。過去に意見を募集したテーマは、「公共施設の未来」や、「健康と食育について」、「第3次生駒市教育大綱の策定」、など。多様な視点が集まり、市の計画や政策に反映できました。現在は「デジタル施策」について意見を募集中です。今回集まった意見はAIを用いて分析し、これからの施策づくりに役立てます。

▶問合せ デジタルイノベーション推進課(内線4310)



▲詳しくはこちら

デジタルききみみポスト



市政へのご意見やご提案を、「いつでも・どこでも・気軽に投稿できる」デジタルききみみポスト。フォームに内容を入力し、送信するだけで簡単に投稿できます。い

ただいた意見などは、施策の立案や改善などに活用します(原則、市から直接回答はしません)。

▶問合せ 広報広聴課(内線4210)



▲詳しくはこちら

まちの活動をもっと楽しむ まちのコイン「くるり」



誰かのちょっとしたお手伝いや環境に良いことなど、地域活動に参加すると、「くるり」というコインを獲得。「くるり」を使って、「スポット」と呼ばれるお店・企業・団体などで特別な体験やサービスを受けることができます。誰かの役に立ちながら、地域でうれしい体験をしませんか。

▶問合せ デジタルイノベーション推進課(内線4310)



▲詳しくはこちら

「くるり」を使ってこんなことも！

令和7年度のいこまどんどこまつりでは、「くるり」を使って抽選に当たった10組限定で、市役所の屋上から花火を見るイベントを行いました。今後も、まちのコイン「くるり」ならではの体験を準備していきます。



まちのコインの始め方

① アプリをダウンロード



▲Android



▲iPhone

② 使う人の情報を登録

アプリの説明に従って、ニックネームなどを登録
——本市にいる状態で位置情報通知を許可している場合は、自動的に生駒市の通貨「くるり」が選択されます。

③ 体験を探す

アプリ内の「体験」から「くるり」をもらえる・使えるところを探します。

使わなきゃもったいない！ 便利なサービス／

市民の5人に1人が登録！ 生駒市公式LINE



市の最新情報を手軽に受け取れます。「イベント情報」「健康・福祉」「子育て・教育」などの10項目から知りたい情報だけを受信したり、災害などの緊急性の高い情報をリアルタイムで受け取ったりできます。来庁予約など、さまざまなオンライン手続きもできるので、ぜひ登録してください。

▶問合せ 広報広聴課(内線4210)



▲詳しくはこちら

待ち時間を短縮！ オンライン来庁予約



▶問合せ 窓口DX推進室(内線4320)

一部の手続きで、来庁日時を事前にオンラインで予約できるようになりました。手続きの種類を選択し希望日時を予約すると、窓口で優先的に案内され、申請や相談の受付がスムーズ。予約日前日に確認メールが届くので、予定を忘れることなく安心です。



▲詳しくはこちら

分かつともっと便利に「スマホのきほん相談会」

家族や友だちとの連絡や買い物の支払い、レストランやショッピングサイトでの注文…。スマートフォンを使う場面は、日常のあちこちに広がっています。本市では、「難しそう」「自分には無理かも」と感じている人の一歩を応援する「スマホのきほん相談会」を開催しています。スマートフォンを使って「インターネットで調べたい」「写真を撮りたい」「メールやLINEでやりとりしたい」「地図や動画アプリを使ってみたい」など、初歩的な使い方を相談可能。ボランティアのスマホサポーターが1対1で、ゆっくり教えてくれるので安心です。ぜひ気軽にお越しください。



▲詳しくはこちら

令和8年開催予定

とき	ところ	予約期間
1月22日(木)	たけまるホール	1月13日(火)～19日(月)
2月12日(木)	たけまるホール	2月2日(月)～6日(金)
2月26日(木)	北コミュニティセンター ISTAはばたき	2月16日(月)～20日(金)
3月12日(木)	たけまるホール	3月3日(火)～9日(月)
3月25日(木)	生駒市役所	3月3日(火)～9日(月)

▷時間 13:00から、14:00から、15:00から(相談時間は45分、3月25日だけ9:00～17:00)

▷必要品 スマートフォン

▷費用 無料(申込順)

▷申込み・問合せ 電話でデジタルイノベーション推進課(内線4311)

相談者

機種変更の相談に。親しみやすい雰囲気、丁寧に教えてくれました。おかげで、初心者から中級者に。これからも困ったとき、分からないことを相談したいです。



スマホサポーター

母にスマホを教えられるし、自分のスキルにもなるかと思う、サポーターに参加しました。「助かった」「ありがとう」と言ってもらえるとやりがいを感じます。

「気づかないうちに暮らしやすくなる」を目指して

本市のデジタル化の現状について、本市でDX推進業務を統括する森本健志さんに話を聞きました。

直接の関わりをたいせつに

本市のデジタル化施策の特徴は、市民の皆さんの声を聞きながら、自分たちで業務や手続きの仕組み自体を見直していること。時には民間企業とも連携しながら取り組んでいます。

行政サービスは、単純にオンライン化すればよいというものではありません。相談や困りごとの中には、市職員と顔を合わせて話すことで、より適切な解決策が見つかることもあります。そのため、オンラインと対面、それぞれの良さを生かしながら「よりよいサービスとは何か」を考えています。

例えば、市内公立小中学校の端末更新。こともたちの使い方を教職員と振り返りつつ、社会で主体的に活躍できる人材を育てることを目指しました。教職員と対話を重ねたように、市民の皆さんの声を聞きながら、一市民として「こうなればいいな」を進めています。

気づかないうちに暮らしやすくなる

市役所は、「こんなこと相談してみ

よう」と、気軽に足を運んでつながれるような、ポジティブな場所にできたらと思います。また、高齢者や子育て世代など、必要とする情報は人それぞれ。暮らしやライフステージの変化に寄り添い、その時々最適な支援を届けられる未来の行政サービスに向けて、デジタルを少しずつ取り入れていくところ。そうやって、気づかないうちに「暮らしやすくなった」と感じてもらえたら、まちづくりの「裏方」として、うれしいです。

森本 健志 /Morimoto Kenji

本市CDO(最高デジタル責任者)。外資系IT企業での技術コンサルティングと兼業しながら、本市のDX推進を統括する。本市出身。



市内全域バス乗り放題の1日

デ イ

バス運賃無料DAYを2月1日(日)に初開催

地域の移動手段として欠かせないバスですが、物価高騰などの影響で市内の路線バスの収支状況は年々悪化しています。皆さんにバスの便利さを更に知ってもらうため、市内の路線バスが全て無料となる「バス運賃無料DAY」を開催します。

▷とき 2月1日(日)

▷注意

◇生駒市内の路線バスが対象です。

◇乗車地か降車地が市内であれば運賃が無料です。

◇生駒山麓公園ふれあいセンター送迎バスも無料です。

▷問合せ イベントについて…防犯交通対策課(内線3420)、バスの運行について…奈良交通お客様サービスセンター(☎0742-20-3100)



▲詳しくはこちら

バスで発見！みんなのフォト大冒険

～路線バスでフォトスポットを採点せよ！～

バス運賃無料DAY当日に、市内の観光名所などを路線バスなどで巡り、No.1フォトスポットを決めます。審査員は参加者全員。友達同士でも家族での参加也大歓迎です。

▷対象 1～5人のチーム単位で参加

▷時間 10:00(受付は9:30から、たけまるホール)～15:30頃(予定)

▷定員 200人(予定、申込順)

▷費用 無料(全員に参加賞とチームごとに賞状をプレゼントします)

▷申込み 1月28日(水)までに、市ホームページの申込みフォームから



▲申込みはこちら

エスディーゼー

みんなで目指すSDGs すてきな出会い 元気な生駒の その先へ

第17回らら♪まつり×くらしのブンカサイ

市民活動やボランティア、SDGsに取り組む団体・企業などと出会い、つながり、支え合う1日です。

▷とき・ところ 2月1日(日)10:30～14:30、北コミュニティセンターISTAはばたき(出入自由)

——駐車場に限りがあります。バス(当日は運賃無料DAY)を利用してください。

▷費用 無料(プログラムは一部有料)

■らら♪まつり

◇フード・フリーマーケット おでんやうどん、焼き菓子などの飲食のほか、家庭用品や手作り雑貨、アクセサリなどを販売。売上げは各団体の活動費として活用します。

◇ステージ ダンスや歌、健康体操、紙芝居など日頃の活動を披露します。

◇体験・講座 木工やソーラーカー作り、囲碁や布おもちゃ遊びなどの体験や子育てに関する講座など、誰もが楽しめる企画が盛りだくさん。

◇スタンプラリー 会場を巡って、団体と交流しましょう。

◇コラボ企画 友好都市・敦賀市の市民団体による、電車のペーパークラフト体験と特産品販売です。

▷問合せ 市民活動推進センターららポート(☎75-6000)



▲詳しくはこちら

■くらしのブンカサイ

◇SDGsクイズ・教室 SDGsにまつわるクイズや大学生による出張教室を楽しんで、「SDGsひろめ隊員」になろう。

◇体験・実験 竹のマイ箸作り体験や市内高校生によるバスボム作りなどの実験教室を開催。

◇リユース品で遊ぼう ペットボトルボウリングやリユースのプラレールで自由に遊べます。

◇SDGs関連製品の販売・提供 コーヒー麻袋のリメイク雑貨など、企業のSDGs活動で生まれた製品を紹介し、試飲や販売も行います。リユース食器は無料で持ち帰れます。

◇ステージ 「SDGs推進事業補助金」採択事業の成果報告会や企業・団体によるSDGsの取組の展示を実施。

▷問合せ SDGs・公民連携推進課(内線2111)



▲詳しくはこちら



気象条件によっては屋外での火の使用を制限

林野火災注意報・警報の運用が始まります

昨年^{おおふなと}に発生した岩手県大船渡市林野火災を受けて、1月から林野火災に関する注意報と警報の運用が始まります。林野火災が発生しやすい乾燥時には、火の取り扱いに特に注意してください。

——詳しくは市ホームページを確認してください。

▷問合せ 消防本部予防課(☎73-0119)

■発令されるのは1～5月

発令基準は降水量と乾燥、風速がポイント

全国的に林野火災が発生しやすい1～5月に、気象状況が一定の基準に該当すれば市が発令します。

注意報が発令されやすい条件

◇雨が少ない

◇乾燥注意報が発表されている

警報の発令基準

◇注意報に加え、強風注意報が発表されている



▲詳しくはこちら

■発令した場合は屋外での火の使用を制限します

林野火災の発生原因の大半は、たき火や火入れ(立木や雑草などを焼却する行為)といった人為的な要因によるもの。注意報・警報を発令した場合は、市内の全域で以下のことを制限します。

——注意報は努力義務を課すものですが、警報発令時に火の使用制限に違反すると、罰則になる場合があります。

制限されること

◇山林や原野での火入れ

◇煙火(花火)の消費

◇火遊びやたき火

◇引火性または爆発物の物品や可燃物の近くでの喫煙

◇残り火(たばこの吸い殻を含む)や取灰(熱のある状態の灰)、火の粉の始末



生駒市×奈良国立大学機構

大人の学びなおし講座

圖生涯学習課(内線3710)

■ちょっと^{とが}食と健康実践講座(全4回連続)

糖尿病や肥満に関する最新の研究を大学教員が解説し、日々の食生活を見直すための実践的なヒントを伝えます。講座ごとに、専門的な装置で健康に関する測定を行う体験や、ヘルシーレシピの調理実習も実施します。申込みなど詳しくは市ホームページを確認してください。

▷定員 30人(申込順)

▷費用 3,000円(全4回)

ischool

とき・ところ・内容

とき・ところ	内容
1月16日(金)18:00～19:30、生駒商工会議所	奈良女子大学教授の稲田明理さん ^{いなだあかり} による「血糖の調節と糖尿病」
1月23日(金)18:00～19:30、奈良国立大学機構(奈良市)	奈良女子大学専任講師の小栗靖生さん ^{おぐりやす} による「褐色・ベージュ脂肪細胞の調節機構と肥満予防効果」
1月30日(金)18:00～19:30、生駒商工会議所	東京科学大学准教授の高橋将記さん ^{たかはし} による「時間栄養学と個別化栄養学を活用した血糖値管理」
2月20日(金)18:00から、だけまるホール	管理栄養士チームによる「ヘルシーレシピ・調理実習～腸活・ナトカリに良いヘルシー献立～」

■セカンドライフを応援！

今後の人生を誰よりも賢く、豊かに生きる

老後の生活において、お金のことや葬式のこと、デジタルの活用など、どのように備えていけば安心して暮らせるのかを学びます。申込みなど詳しくは市ホームページを確認してください。

▷対象 市内に住む60歳以上

▷ところ コミュニティセンター

▷定員 20人(抽選制)

▷費用 無料

とき・内容

とき	内容
1月28日(水) 10:00～11:30	(株)マネイクの西岡奈美さんによる「本当に資産形成はしないといけない? ～私のお金の使い方指針を考える～」
2月4日(水) 10:00～11:30	セレミューズ ^{てらとうたかかず} (株)鐵東貴和さんによる「今は当たり前になったけどそもそも家族葬ってどういうもの?」
2月25日(水) 10:00～11:30	プロパティーズ ^{プロパティーズ} (株)plovers スマホのちどりによる「デジタル活用術～もうちょっとスマートにスマホを使ってみませんか～」



▲詳しくはこちら

女性たちの「想い」実現のための一歩をここから。起業家対象 ジラフス ジャパンアット 経済産業省GIRAFFES JAPAN@生駒

費用
無料

地域で起業し全国へ活躍の場を広げる先輩起業家のストーリーなどを聞いて、起業を通して「想い」実現のきっかけをつくる「REGIONAL MEET アップ イン イコマ コネクト トウ ソサエティ UP in IKOMA~CONNECT to SOCIETY ジブンらしさを社会につなげる～」を開催。皆さんの「起業したい」「こんなことをしてみたい」を後押しします。
——このイベントは女性起業家を支援する経済産業省の取組「GIRAFFES JAPAN」の一環です。

▷内容

- ◇(株)GIFT代表取締役の越田歩さんによる基調講演「夢を描くすべての大人へ。公園からはじまったわたしの挑戦の軌跡」
- ◇先輩起業家と起業支援者によるトークセッション
- ◇本市の創業塾であるIKOMA LOCAL BUSINESS HUBの過去参加者による起業家ピッチ(短時間のプレゼンテーション)



◇LED関西アンバサダー*による、想いを具現化するためのワークショップ「ジブンごとを社会ごとに。明日からできる一歩」など

▷とき・ところ 2月1日(日)14:00~17:00、市役所大会議室

▷定員 100人(申込順)

▷申込み・問合せ 2月1日(日)12時までに、特設サイトの申込みフォームから、商工観光課(内線2260)



▲申込みはこちら

*…経済産業省近畿経済産業局と(公財)大阪産業局が実施する女性起業家応援プロジェクト「DISCOVER MYSELF」が行うビジネスプラン発表会「LED関西」の過去ファイナリスト

講師情報／越田歩さん

新体操やチアダンスなどを指導するダンス教室「STYLEY」を運営。市内の公園で始まった小さな活動を、地域のこどもを巻き込みながら、障がいの有無にかかわらず挑戦できる場づくりとして「生駒パラチア」というプロジェクトに発展させている。



小・中学校の新入学学用品費を入学前に支給

経済的な理由で就学が困難と認められる児童・生徒の保護者に、通学費用などを支給する就学援助費の一部として、新入学学用品の購入費用を入学前に支給します。

▷問合せ 教育総務課(内線2671)

■小学校入学予定者

▷対象 令和8年4月に市立小学校入学を予定している
幼児の保護者で、次の3つの要件を満たす人

- ①市内に住んでいる(令和8年1月31日(土)時点)
 - ②申請時に生活保護を受給していない
 - ③右表の認定基準のいずれかに該当する
- | 認定基準額(令和7年度市民税所得割課税額) | こどもの数※1 | 基準額 |
|---|---------|----------|
| ◇令和7年度市民税所得割課税額(住宅ローン控除・寄附金控除などの税額控除適用前の額)が基準額(右表)以下の世帯(世帯の中に収入のある人が2人以上いる場合は、その額を合算) | 1人 | 4万2,700円 |
| | 2人 | 6万4,000円 |
| | 3人※2 | 8万5,300円 |
- ※1…令和7年1月1日時点での15歳以下のこどもの人数
※2…4人以上は、3人の基準額に1人当たり2万1,300円を加算

◇病気や事故、災害、失業などで、こどもの教育費に困っている世帯

▷支給額(定額) 5万1,060円

——認定・不認定にかかわらず3月初旬に結果を通知

し、認定者には3月下旬に支給予定です。

▷申込み 2月2日(月)~13日(金)に、同課にある申請書に必要事項を書いて、直接同課(郵送不可)

——申請書は、市ホームページからもダウンロードできます。なお、市立小・中学校や幼稚園、保育園、こども園では申込みを受け付けません。

■中学校入学予定者(申請不要)

▷対象 令和8年4月に市立中学校入学を予定している小学6年生の保護者で令和7年度就学援助費を受給している人(国立や私立小学校へ通う児童は対象外)
——今年度の就学援助費を受給している保護者に支給しますので申請不要です。今年度の受給申請をする場合は、2月27日(金)までに申請してください。辞退する場合は、同課に辞退届の提出が必要です(詳細は、2学期分の支給通知に同封)。

▷支給額(定額) 6万円(6年生3学期の給付時に支給)

・注意事項・

令和8年度の就学援助費受給を希望する人は、5・6月(予定)に改めて申請が必要です。今回の申請で新入学学用品費の給付を受けた場合、令和8年度の就学援助費のうち新入学学用品費は支給しません。また、今回の申請で認定されず、令和8年度の当初申請で認定となった場合は、1学期分の給付費に新入学学用品費を含めて9月に支給します。

＼農業を続ける負担を軽減！／ スマート農業補助金を 活用しませんか

ロボット草刈機やアシストスーツ、ドローンによる肥料の散布など、「スマート技術」を取り入れて、普段の農作業を楽にしませんか。「このまま農業を続けられるか不安」「もう少し負担が減れば耕作放棄しなくて済みそう」。そんなさまざまな悩みの解決に、ぜひ活用してください。



▷対象 市内に農地を所有し、適正に管理している人

▷補助対象 ロボットやICT、IoT、AIなどの先端技術を用いた省力化・効率化を可能とする取組で、自らの経営でそれらを使用する事業であること

▷補助額(予定) 購入額の2分の1(上限50万円。認定農業者などは、購入額の3分の2を補助)

▷定員 3人程度(予算がなくなり次第終了)

▷申込み・問合せ 1月15日(木)から、市ホームページか農林課窓口にある申請用紙に必要事項を書いて、直接、同課(内線2161)——必ず購入前に申請してください。購入後に実績報告が必要です。対象や必要書類など詳しくは市ホームページを確認してください。



▲詳しくはこちら

総合公園体育施設のリニューアルに向けて「こんな使い方をしたい」など、自由な発想の意見を募るワークショップを開催します。

総合公園体育施設リニューアルに係るワークショップ

10257、生駒市元町1丁目6-12
生駒セイセイビル3階、☎73・1005



▲詳しくはこちら

▽問合せ 同センター(☎77・7371)

▽費用 400円(小・中学生は200円、乳幼児は100円。食事不要の乳幼児は無料)

▽申し込み・問合せ 1月22日(木)、2月26日(木)、3月26日(木)、10時～13時、人権文化センター
——食事は11時30分から。食事だけの参加もできます。

小平尾南(憩いの場) たわわ食堂に來ませんか

地域の高齢者からアドバイスをもらって家庭料理を作り、温かいご飯を囲み楽しく過ごします(50食限定、申込不要)。



▲申込みはこちら

催し・講座



高山ま〜ぜま〜ぜふえすミニイベントを開催

高山町の魅力を混せて、みんなで盛り上げる同イベントの本番に先駆け、ミニイベントを開催します。



▲詳しくはこちら

▽とき 1月25日(日)
▽費用 500円

第1回茶筌書道®作品コンクール講習会

高山の伝統工芸・茶筌(ちゃせん)づくりで出た竹の廃材を筆にする「茶筌書道®」を体験。できた

と、高山かるた遊びや史跡を巡って里山を歩くミニハイク。高山の魅力を再発見します。

高山かるたと里山ミニハイク

高山町に詳しい地元ガイドと、高山かるた遊びや史跡を巡って里山を歩くミニハイク。高山の魅力を再発見します。

▽定員 30人(申込順)
▽申込み・問合せ 1月20日(火)までに、メールに参加するこども全員の氏名・学年、参加人数を書いて、今柄さん(☎shihou77@gmail.com)

▽時間・ところ 12時～13時30分(受付は11時30分から)、生駒北小中学校

▽対象 小学1年生～中学3年生(小学生は保護者同伴可。書道経験の有無は不問)

お披露目します。

「こどもの困った」に対応できる大人になろう!

いじめや誘拐、性暴力など、身近にある暴力からこども自身が自分を守る方法や、何かあった時にこどもから相談しても

お.aso.mori@gmail.com)書いて、小林さん(☎koto.ofo.aso.mori@gmail.com)

▽定員 15人(申込順)
▽申込み・問合せ 1月20日(火)までに、メールに参加者全員の氏名・年齢、参加人数を書いて、小林さん(☎koto.ofo.aso.mori@gmail.com)

▽時間・ところ 13時～15時30分(受付は12時50分から)、高山竹林園

巡って里山を歩くミニハイク。高山の魅力を再発見します。

らえる関係づくりを学びます。

▽対象 市内に住み、こどもに関わる18歳以上

▽とき・ところ 3月3日(火)13時30分～15時30分、コミュニティセンター

▽講師 CAP西大和

▽定員 30人(抽選制。生後4か月から託児あり、要申込)

▽費用 無料

▽申込み・問合せ ワークショップ・託児ともに2月13日(金)(必着)までに、申込フォームかはがきに参加者全員(託児含む)の住所・氏名・ふりがな・生年月日・当日連絡のとれる電話番号を書いて、こども家庭センター

こどもサポート係(☎63010257、生駒市元町1丁目6-12)

生駒セイセイビル3階、☎73・1005



▲詳しくはこちら

▽対象 市内に住む小学4年生以上

▽とき・ところ 1月31日(土)10時～12時、市役所

▽定員 25人(抽選制)——当選者にはメールを送ります。

▽申込み・問合せ 1月23日(金)までに、市ホームページの申込フォームから、スポーツ振興課



▲申込みはこちら

植物を暮らしに

月に1回、季節の植物にふれて花好きな人とつながる時間「Ikonan bloom」。2月は、植物を使った作品づくりをします。

▽対象 市内に住むか市内へ通勤・通学している人

▽とき・ところ 2月7日(土) 10時～12時、花のまちづくりセンターふろーらむ

▽定員 10人(抽選制)

▽費用 1000円(材料費)

▽申込み・問合せ 1月23日(金)までに電話かファクス、市ホームページの申込フォームから住所、氏名、日中連絡のつく電話番号を明らかにして、同センター(☎70・0187、FAX70・0287) ▲申込みはこちら

レッツ・エンジョイ・イングリッシュ

ネイティブの先生と歌やゲームで楽しく英語を学びます。

▽対象 市内に住む年中～年長児に当たる幼児(保護者同伴)

▽とき・ところ 2月18日(水)

13時30分～14時30分、小平尾南児童館

▽定員 12人(申込順)

▽費用 無料

▽申込み・問合せ 1月13日(火)～2月6日(金)に、住所、氏名、電話番号を明らかにして、電話か直接、同館(☎77・6955)

下水道使用料の改定に関する市民説明会

令和8年4月から下水道使用料を改定する背景や、下水道事業の経営状況をお知らせします。

▽とき・ところ 2月14日(土) 15時～16時30分、コミュニティセンター

▽定員 50人程度(申込順)

▽申込み・問合せ 1月12日(祝)～2月12日(木)に、申込フォームから、

下水道課(内線3552) ▲申込みはこちら

生駒山麓公園のイベント

▽ところ・申込み・問合せ 電話で同園ふれあいセンター

(☎73・8880)

———いづれも申込順です。

■焚き火と焼き芋体験

焚き火を楽しみながら焼き芋を作ります。薪を割るところから始める、本格火おこし体験に参加してみませんか。

▽とき 2月14日(土)16時～18時(少雨決行・雨天中止)

▽費用 1200円(材料費含む)

天体観測とチョコフォンデュ体験

焚き火でチョコフォンデュを作り、天体観測を楽しみましょう。冬は空気が澄んでいて天体観測にはぴったりです。星空案内人の話もあります。

▽とき 2月14日(土)18時30分～20時(雨天曇天時は室内プログラム)

———終了時間が遅くなるため、車で来園してください。

▽必要品 しっかりした防寒着

▽費用 2000円(材料費含む)。2歳以下無料。追加材料



令和8年4月から市営駐輪場の料金を改定します

指定管理となる市の駐輪場7施設の機械化を進め、全ての駐輪場が24時間営業に。一時利用はキャッシュレス決済対応になります。今後も駐輪場の使いやすさを向上し、安定したサービスを提供するため、料金を値上げします。新料金は各駐輪場の立地や利用状況などに応じた金額に設定する予定です。詳しくは市ホームページで確認してください。



▲詳しくはこちら

定期利用の申請がオンラインに一体化 24時間いつでも手続きできるように

市営駐輪場を定期利用するための申請が、令和8年4月からオンラインに切り替わります。利用方法は、各施設の掲示などでお知らせします。

のマシユマロ・ソーセージ・バナナは各2000円

やってみよう！ボランティアはじめての一步

ボランティアや地域活動の基礎を学びましょう。ボランティアコーディネーターが、一人ひとりの希望に合った今後の活動もいっしょに考えます。

▽対象 ボランティアや地域活動を始めたい人・知りたい人

▽とき・ところ

◇対面…1月24日(土)15時～16時、2月12日(木)、3月17日(火)、10時～11時、市民活動推進センター

進センターららポート
◇オンライン…1月15日(木)、3月14日(土)10時～11時、2月14日(土)15時～16時

———オンラインビデオ会議システム「Zoom」を使用します。

▽費用 無料(要事前申込)

▽申込み・問合せ 各開催日の2日前までに、市ホームページの申込フォームか電話、ファクスで住所、氏名、年齢、電話番号、メールアドレス、希望日時を明らかにして同センター(☎75・6000、FAX75・0151) ▲フォームはこちら

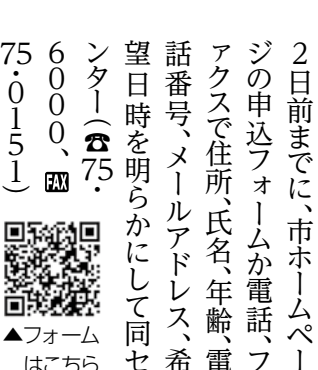

男性向け講座

「新しい時代の男になる」

「オトコらしさ」による生きづらさから自由になり、自分らしく生きることを目指します。おしゃべりしながら、スキルアップを目指しましょう。

▽講師 (一社)日本男性相談フォーラム代表の福島充人さん

▽対象 男性

▽とき・ところ 1月25日(日) 10時〜12時、コミュニティセンター

▽定員 20人程度(申込順。生後6か月〜就学前のこども

の託児あり)

▽費用 無料

▽申込み・問合せ 1月12日

～伝える心、伝わることば～
はじめての「やさしい日本語」講座

「やさしい日本語」は、難しい言葉を言い換える・書き換えるなど、相手に配慮したわかりやすい日本語のこと。日本語が母語でない人だけではなく、高齢者やこども、障がいのある人などに分かりやすく伝えられる言葉です。この講座でやさしい日本語の使い方を学び、人にやさしくみんなが暮らしやすいまちにしましょう。

▷対象 市内に住むか、市内へ通勤・通学している人

▷とき・ところ 1月31日(土)13:30〜15:00、コミュニティセンター
——公共交通機関を利用してください。

▷講師 フリーランス日本語教師の船見和秀さん



▷定員 80人程度(申込順。手話通訳と生後6か月〜5歳の託児あり。託児は1月22日(木)までに要申込)

▷費用 無料

▷申込み・問合せ 1月8日(木)から、市ホームページの申込フォームか電話、ファクスで住所、氏名・ふりがな、年齢、電話番号、メールアドレス、託児の有無を明らかにして、人権施策課(内線4371)



▲申込みはこちら

■やさしい日本語言い換えの例

- ×→「土足厳禁です」
- 「靴を脱いでください」

わかりました



▽費用 無料

▽申込締切日 2月12日(木)

壊れたおもちゃを修理
おもちゃ病院を開院

(祝)21日(水)に、市ホームページの申込フォームから、ダイバーシティ推進プラザ
(☎75・0237)
▲申込みはこちら



日本おもちゃ病院協会認定のおもちゃドクターが、おもちゃを修理します。

高機能・美術的なものや骨董など、引き受けられないものや修理に時間がかかるもの

新春恒例！市観光ボランティアと酒蔵巡り

▽定員 各30人(抽選制)

▽申込み・問合せ 各申込締切日(必着)までに、申込フ

場合もあります。

▽とき 1月15日(木)、2月19日(木)、3月19日(木)、10時〜15時(受付は14時まで)

▽ところ 市民活動推進センターららポート

▽費用 無料

——部品などの実費が必要

な場合もあります。

▽問合せ 健やか交流塾おもちゃ病院生駒病院の堅田さん(☎090・6325・3164)

▲詳しくはこちら



▲詳しくはこちら

生駒の酒蔵巡り「中本酒造店」国宝長弓寺へお参りし中本酒造へ(約4km)

鎌倉時代建築の美しい国宝長弓寺の本堂と3塔頭寺院にお参りし、中本酒造店で日本酒の新酒を試飲します。

▽とき・ところ 2月5日(木) 13時学研北生駒駅出発(受付は12時45分から)、15時30分頃中本酒造店解散

▽費用 500円(拝観料)

2026年新春酒蔵巡り「菊司醸造」で新酒を堪能しましょう(約4km)

恒例の2月の酒蔵巡り。萩の台駅から石福寺や宝幢寺、観泉寺、菊司醸造までをガイドとハイキングします。菊司醸造では試飲と買物ができます。

▽とき・ところ 2月12日(木) 13時萩の台駅出発(受付は12時30分から)、16時頃南生駒駅解散

▽費用 無料

▽申込み締切日 1月29日(木)

生駒の酒蔵巡り「上田酒造」往馬大社と境外末社にお参りし上田酒造へ(約5km)

往馬大社と境外にある末社へお参りした後に、上田酒造へ新酒を味わいに行きます。

▽とき・ところ 2月26日(木) 13時菜畑駅出発(受付は12時30分から)、15時頃一分駅解散

▽費用 無料

▽申込締切日 2月12日(木)



せせらぎ作品展

芸術による地域交流の場として、生駒南小学校区・生駒南第二小学校区の住民の絵画や書道、手芸などの作品が一堂に会する作品展を開催します。

▽とき・ところ 2月7日(土)・8日(日)、10時～15時、南コミュニティセンターせせらぎ

▽費用 無料

▽問合せ あいさつタウン・南ネットワークの西岡さん(☎090・3868・7968)

全7回 伊勢本街道から初瀬街道を歩くハイキング

江戸時代におかけ参りにぎわった伊勢本街道の古道を、大阪玉造稻荷神社から三重県境まで7回に分けて歩くシリーズハイキングです。

——前半3回を歩く人を募集します(全3回参加できる人を優先。後半4回は前半の参加者を優先し3月に募集)。

▽とき・ところ

◇第1回「玉造稻荷神社」枚岡神社(16km)：1月29日

(木)8時54分生駒駅出発、16時30分頃枚岡神社解散

◇第2回「枚岡神社」南生駒(7km)：2月19日(木)

▽第3回「南生駒」近鉄奈良駅(13km)：3月19日(木)

——集合場所などは、実施1週間前に郵便で連絡します。

▽必要品 健康保険証、飲み物

▽定員 20人(抽選制)

▽費用 無料(交通費、昼食代などは別途実費)

▽申込み・問合せ 1月15日(木)(必着)までに、申込フォームか、はがきに参加者全員の住所、氏名・年齢・当日連絡のとれる電話番号を書いて、商工観光課観光振興室「各コース名」係(〒630-0288、内線2311)

▲申込みはこちら



北と南の横口式石槨(せうかく)の宝殿古墳と鬼の俎板雪隠(まないたせうごん)

講師は大東市教育委員会の塩山則之さん。古墳時代終末期にみられる、埋葬墓制のひとつである横口式石槨について話します。

▽とき・ところ 1月24日(土)14時～15時30分、生駒ふるさとミュージアム

さとうミュージアム

▽定員 40人(申込順)

▽費用 600円(生駒歴史文化友の会会員は500円)

▽申込み・問合せ 1月13日(火)～23日(金)に、氏名、電話番号を明らかにして、電話かファクス、メール、直接、同ミュージアム(☎71・7751、71・7752、info@ikoma-museum.jp)

ミュージアムでお正月遊び

書き初めや囲碁体験、百人一首、コマ回しやゲーム「かりうち」など、正月ならではの遊びをみんなでわいわい楽しみましょう。

▽とき・ところ 1月12日(祝)13時～16時、生駒ふるさとミュージアム

▽費用 無料(抹茶体験だけ300円)

▽問合せ 同ミュージアム(☎71・7751、info@ikoma-museum.jp)

生駒市日本画協会 第34回 日本画・水墨画「新春展」

同協会会員と一般の皆さんによる、日本画や水墨画、墨彩画の作品展です。

▽とき・ところ 1月28日(水)

同協会会員と一般の皆さんによる、日本画や水墨画、墨彩画の作品展です。

2月1日(日)10時～17時(1日は15時まで)、芸術会館美楽(みらく)——公共交通機関を利用してください。

▽費用 無料(申込不要)

▽問合せ 同協会の山本さん(☎78・5458)

「いこま」とパペットステッキを作って遊ぼう!

オリジナルのパペットステッキを作り、かわいい人形劇やダンスのパフォーマンスを楽しみましょう。紙芝居やおやつタイムもあります。

▽対象 幼児・小学生(要保護者同伴)

▽とき・ところ 1月25日(日)10時～11時30分、高山竹林園

▽定員 10組(申込順)

▽費用 1000円(材料費込、付き添いの大人は無料)



▽申込み・問合せ 1月7日(水)から、いこまのLINE公式アカウント

ため池の水鳥を見に行こう!

ため池に住む美しい水鳥を観察し、地域の自然環境を知ります。

▽対象 市内に住むか市内へ通勤・通学している人(小学生以下は要保護者同伴)

▽とき・ところ 2月8日(日)9時30分～11時30分頃、南コミュニティセンターせせらぎ集合(悪天候中止)

▽必要品 防寒具、筆記用具、双眼鏡(持っている人だけ)、マスク

▽定員 15人(抽選制)

▽費用 300円

▽申込み 1月31日(土)(必着)までに、メールに住所、氏名、ふりがな、年齢、電話番号を書いて、エコネットいこま「冬の水鳥観察会係」(econet@kcj.jp)

▽問合せ 同団体の矢田さん(☎61・5441、平日10時～16時)

同団体の矢田さん

同団体の矢田さん

新春消防出初式

優良消防職団員の表彰や分列行進（車両行進）、放水演習を行います（雨天時は式典だけ実施）。

▷とき・ところ 1月18日(日)10:00～12:00、生駒市体育協会総合S.C. 体育館

▷臨時駐車場 あすか野小学校
——台数に限りがあります。9:20頃から臨時駐車場と会場を結ぶ無料シャトルバスを随時運行します。



消防本部(☎73-0119)



講師・山口県庁職員の太平洋輝さん

本業の他、さまざまな活動を行う現役公務員から、就職後も「スキ」を続けることや一歩踏み出して行動することのたいせつさを学ぶ講座です。

▽対象 高校生、大学院生（応募多数の場合は市内の人を優先）

多様な働き方セミナー 第4弾

▽申込み・問合せ 1月13日(火)～2月3日(火)に、電話か直接、住宅課（内線336）
1) ▲詳しくはこちら

▽とき・ところ 2月1日(日)10時～14時、南コミュニティセンターせせらぎ

▽必要品 飲み物(活動後にカレーをふるまいます)

▽定員 15人(抽選制)

▽費用 無料

▽申込み・問合せ 1月18日(日)までに、申込フォームか

急造担架の作り方やAEDの操作、三角巾の使い方など、いざという時に役立つ知識とスキルをスタンプラリー形式で楽しみながら学べます。

▽対象 小学3年生、中学3年生

ボイスカウトによる救急法講習会

▽申込み・問合せ 1月26日(月)までに、市ホームページ「多様な働き方セミナー」の申込フォームから、生涯学習課(内線3731) ▲申込みはこちら

▽とき・ところ 2月8日(日)14時～15時30分、コミュニティセンター

▽必要品 筆記用具

▽定員 30人(抽選制)

▽費用 無料

▽定員 200人(当日先着順)

▽費用 1000円(18歳以下、学生証・障がい者手帳を提示した場合は無料)

▽問合せ コミュニティスペースはな(☎73・1050、☎73・1054、9時～17時) — 手話通訳や要約筆記が必要な人は、1週間前までに連絡してください。

精神障がいのある当事者のステージ発表も行います。

▽対象 市内に住むか市内へ通勤・通学している人

▽とき・ところ 1月25日(日)13時30分～16時(受付は13時から)、コミュニティセンター

稲川雅之さんによるギターコンサートと、ゲストシンガー山尾賀洋子さんと、手話サークル「カンナ」のコラボレーションライブを行います。

電話、メールで千葉さん(☎090・7764・9344、tenkawa.t@gmail.com) ▲申込みはこちら

第30回トーク&ライブひだまりクローバー2025

マンション管理セミナー！個別相談会

▽対象 市内の分譲マンションの管理組合役員や区分所有者など

▽とき・ところ 1月31日(土)、たけまるホール

▽内容・時間・定員

①マンション管理セミナー(13時～13時45分)：専門家に よる区分所有法などの改正に伴う管理規約改正の必要性についての講演(30人、抽選制。1管理組合2人まで)

②交流会(14時～15時5分)：2つのテーマ(管理計画認定制度、管理組合運営全般)に分かれて、他のマンション管理組合やマンション管

理士などと討議(30人、抽選制。1管理組合2人まで)

③個別相談会(15時15分～16時15分)：マンション管理全般の相談(3組、抽選制)

▽費用 無料

▽申込み・問合せ 1月25日(日)までに、申込フォームから住宅課(内線3360) ▲申込みはこちら

空き家セミナーと個別相談会

▽対象 市内に住むか市内に空き家を持っている人

▽とき・ところ 2月7日(土)、南コミュニティセンターせせらぎ

▽内容・時間・定員

空き家セミナー(13時～14時)：NPO法人空き家コンシェルジュによる講演と「いま空き家流通促進プラットフォーム」の紹介(申込不要)

②空き家相談会(14時10分～16時10分)：空き家全般の相談。プラットホームの利用申込もできます(6組、申込順。市内の空き家限定)

▽費用 無料

▽申込み・問合せ 1月13日(火)～2月3日(火)に、電話か直接、住宅課（内線336）
1) ▲詳しくはこちら

「障がいを知り、共に生きる」 あいさポーター養成講座

障がいの内容や特性、障がいのある人が困っていることを理解し、配慮や、ちょっとした手助けを実践する「あいさポーター」を養成する講座です。

▽対象 市内に住むか市内へ通勤・通学している人

▽とき・ところ 2月4日(水) 13時30分～15時(受付は13時から)、コミュニティセン

ター(終了後、希望者は近隣事業所の見学も可能)

▽定員 20人(申込順)

▽費用 無料

▽申込み・問合せ 1月8日(木)～30日(金)に、申込フォーム

か電話で障がい福祉課(内線7271) ▲フォームはこちら

生駒ウインドオーケストラ 第6回定期演奏会

「名曲への誘い」吹奏楽や管弦楽の名曲をお楽しみください。

▽曲目 春の猟犬(A・リード作曲)、マードックからの最後の手紙(樽屋雅徳作曲)、大序曲「1812年」(P・I・

平和への願いと命の尊さを考える

■「戦争と平和」を考える～パネル展

パネル展「ヒロシマとナガサキ 原爆と人間」(日本原水爆被害者団体協議会制作)を開催。当時の状況を知り、「なぜ戦争が起こっていったのか」を考えましょう。

▷とき・ところ 1月13日(火)～20日(火)、市役所

■人権教育講座「山びこ」(無料)

▷定員 200人(当日先着順。手話通訳・要約筆記あり)

◆平和・人権コンサート「みんな大切な命」

人類は平和を願い、平和の尊さを叫び続けているのに、一向に戦争がなくならないのはなぜでしょうか。平和とは何か。歌とともに穏やかに過ごしながら考えましょう(託児は1月16日(金)までに電話で要申込)。



▷とき・ところ 1月24日(土)13:30～15:00、コミュニティセンター

▷講師 ソプラノ歌手の大島久美子さん

◆記念講演「ヤブにもなれないタケノコ医者」～父との約束～

生駒市人権教育推進協議会の研究大会の記念講演です。鑑別所・少年院を経て、医学部に進学し、父の医院を受け継いだ講師。「患者の想いに応える」を理念に尽力する元非行少年の思いを語ります。「生駒市保護司会」の報告もあります(託児は2月20日(金)までに電話で要申込)。



▷とき・ところ 2月28日(土)13:30～16:00、コミュニティセンター

▷講師 (医)水野クリニック理事長の水野宅郎さん

生駒市人権教育推進協議会
(人権施策課内、内線4380)

チャイコフスキー作曲)他

▽とき・ところ 1月25日(日) 14時から(開場は13時30分)、北コミュニティセンター1

STAはばたき

▽定員 450人(全席自由席、整理券不要)

——満席の時は、入場できない場合があります。

▽費用 無料

▽問合せ 生駒ウインドオーケストラ(ikomawind@gmail.com)

生駒市書道協会 毛筆で「かきぞめ」をしてみよう

大きな紙(半折)で、新年の夢を「かきぞめ」で楽しみまし

よう。

▽とき・ところ 1月8日(木) 17日(土)(要相談)、土井

アトリエ(喜里が丘)

▽必要品 書道道具一式

▽定員 各20人(申込順)

▽費用 1000円(材料代)

▽申込み・問合せ 1月8日(木)～17日(土)に、電話で同会

の土井さん(☎74・6569)

かっこいい忍者に 変身しよう!

忍者になっていろいろな修行を楽しむ、ボイスカウトの体験会です。さまざまな術を覚えて最強の忍者を目指しましょう。

▽対象 年中児に当たる幼児

▽とき・ところ 2月8日(日) 9時～12時、ボイスカウト

生駒第10回キャンプ場(集合・解散は南コミュニティセ

ンターせせらぎ、会場までは徒歩約15分、雨天中止)

▽必要品 飲み物

▽定員 8組(申込順)

▽費用 無料

▽申込み・問合せ 1月8日(木)～2月6日(金)に、ホーム

ページの申込フォームから、同団の神谷さん(☎09

0・4538・2089) ▲申込みはこちら



ひよりマルシェin高山

地域農家や飲食店が集結し、マルシェを開催。採れたての新鮮野菜ブースやこだわりのフードブース、モルックなどの企画もあります。

▽とき・ところ 2月7日(土) 10時～14時(社福)いこま

福祉会ひより(高山町。雨天決行、荒天中止。無料駐車場あり)

▽問合せ 同団体(☎79・2022)

——詳しくは同団体Instagramから確認してください。 ▲詳しくはこちら



帝塚山大学 いこま教養講座

▽とき・テーマ・ところ

◇2月19日(木)：現代生活学部
教授の伊藤知子さんによる
「子どもの五感を通じた食育」

◇26日(木)：現代生活学部教授
の大里浩二さんによる「子育て
のための色彩」

◇3月5日(木)：現代生活学部
教授の辻川ひとみさんによる
「子どもの発達と居住環境」

——時間は10時～11時30分
で、いずれも芸術会館美楽
来で開催します。

▽定員 30人(抽選制)

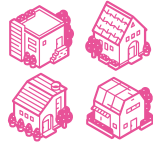
図書館の
市民サービスコーナーを
3月31日(火)で廃止します

コンビニ交付サービスの普及や事務の効率化
のため、各種証明書の交付を行っている市民サー
ビスコーナーのうち、図書館市民サービスコー
ナーを3月31日(火)で廃止します。

▷問合せ 市民課(内線7064)

■継続する市民サービスコーナー

◇鹿ノ台ふれあいホール

◇南コミュニティセンターせせらぎ

◇北コミュニティセンターISTAはばたき

▷利用時間 火曜日～日曜日の9:00～16:30
(年末年始と祝日を除く)

証明書の取得は、マイナンバーカードを使った
コンビニ交付サービスやオンライン申請が便利です

■コンビニ交付サービス

全国のマルチコピー機を設置している
コンビニエンスストアで証明書が取得で
きます。

▷利用時間 6:30～23:00(年末年
始とメンテナンス日を除く)

■オンライン申請

コンビニで取得できない以下の証明書
も、スマホやタブレットを使ってオンラ
インで取得。証明書は後日郵送します。

◇身分証明書

◇独身証明書

◇住民票除票の写し など



▲詳しくは
こちら



▲詳しくは
こちら

◇南コミュニティセンターせ
せらぎ：1月14日(水)・21日
(水)、2月4日(水)・11日(祝)・18
日(水)、3月4日(水)・11日(水)・
18日(水)、14時30分～17時
◇たけまるホール：1月16日
(金)、2月20日(金)、3月20日
(祝)、12時30分～14時30分
◇図書館：3月7日(土)9時
30分～11時30分
◇市民活動推進センターら
ぽーと：1月24日(土)、2月
28日(土)、12時～14時、3月28
日(土)9時～14時

▽問合せ (一社)和草の板谷
さん(✉nko
gusa510@g
mail.com)



▲詳しくは
こちら

三木康子ピアノリサイタル

春風に響く名曲をお楽しみ
ください。曲目は「ピアノソナ
タ第11番イ長調K・311」
「喜びの島」他です。

01、74・11
1220



▲申込みは
こちら

▽定員 160人

▽費用 1000円(自由席・
未就学児入場不可)

——入場券は1月18日(日)10
時から、北コミュニティセン

▽とき・ところ 3月29日(日)14
時開演(開場は13時30分)、北
コミュニティセンターISTAはばたき



三木康子さん

——公共交通機関を利用し
てください。

ちよこつと囲碁
3歳から大人まで

▽問合せ 北コミュニティセ
ンターISTAはばたき(☎
71・3331)

経験ゼロでも簡単なミニ囲
碁体験。すぐ対局して楽しめま
す。世界に広が
る伝統文化をの
ぞきませんか。



▲詳しくは
こちら

地域・子ども食堂に
遊びにきませんか

▽定員 各10人(申込順)
▽申込み・問合せ 各開催日
の前日までに、電話で囲碁
のまち生駒プロジェクトの
辻内さん(☎090・999
4・7671)



「たわわ食堂」では、地域の
人からのおすそ分けをボラン
ティアが料理し、朝は地域のみ
んなで朝ごはんを食べます。昼
は駄菓子屋に変身します。
——出入り自由。気軽に来て
ください。

▽とき・ところ 毎週水曜日、
朝ごはん8時30分～11時、
駄菓子屋15時～18時、しお
のめハウス(北新町)

▽費用 朝ごはん大人200
円、子ども100円

▽問合せ (一社)和草の板谷
さん(✉nko
gusa510@g
mail.com)



▲詳しくは
こちら

いどめ! 冬の冒険フィールド!

巨大弓矢で獲物を狙います。山の中でたくさんの冒険にチャレンジしましょう。

▽対象 年中児にあたる幼児

▽小学4年生と保護者

▽とき・ところ 2月22日(日) 9時〜12時、ボイスカウト生駒第2団キャンプ場(集合はたけまるホール前、会場までは徒歩約15分)

▽必要品 飲み物、暖かい服装、軍手か手袋

▽定員 15組(抽選制)

▽費用 200円(保険料)

▽申込み・問合せ 2月15日(日)までに、同団ホームページの問合せフォームから、同団の豊田さん

(☎toyoda2015@eto.ene.ne.jp)

QRコード
▲申込みはこちら

生駒市立病院公開医療講座

▽ところ・問合せ 同院(☎72-1111)

▽費用 無料(申込不要)

▽院長の遠藤清さんによる「甲

状腺について」

▽とき 1月15日(木)14時〜15

時

時

時

時

時

時

時

時

時

時

時

時

時

助産師による「赤ちゃんの防災についてのお話」

▽とき 1月16日(金)14時〜15

時

時

時

時

時

時

時

時

時

時

時

時

時

時

時

時

時

時

時

時

時

時

時

時

時

時

時

時

時

TAはばたき

▽費用 無料

▽申込み・問合せ 1月18日

(日)までに、申込フォームから、大事なことは皆で考え

決めよう会の木元さん(☎

090-3103-327

03-3277-7)

QRコード
▲申込みはこちら

大事なこととは皆で考え決

めよう会と自然環境保全協会

奈良との共催です。

応急手当講習

心肺蘇生法とAED使用方法

法などを学びます。

▽講習種別

①普通救命講習

②応急手当WEB講習(eラー

ニング)を使用した実技救命

講習

③救命入門コース

④上級救命講習

⑤応急手当普及員講習

▽対象 市内に住むか市内へ

通勤・通学している中学生

以上(③は10歳以上・小学生

は要保護者同伴)

▽とき・ところ

◇①②③定期講習…1月14

日(水)・17日(土)・23日(金)・25日

(日)・26日(月)・2月8日(日)・10

日(火)・15日(日)・26日(木)・3月

3日(火)・8日(日)・11日(水)・15

日(日)・19日(木)・23日(月)・28日

(土)・講習種別により9時から

1〜3時間程度、消防本部

(土曜日・日曜日は団体だけ

受付)

日(火)・15日(日)・26日(木)・3月

3日(火)・8日(日)・11日(水)・15

日(日)・19日(木)・23日(月)・28日

(土)・講習種別により9時から

1〜3時間程度、消防本部

(土曜日・日曜日は団体だけ

受付)

◇随時講習

④上級救命講習…2月6日(金)

9時〜17時、消防本部

⑤応急手当普及員講習…2月

16日(月)・17日(火)・18日(水)9時

〜17時、消防本部

▽定員 消防本部は30人程度、

その他の開催場所は要相談

(申込順)

▽申込み・問合せ 講習会開

催日の1週間前までに、消防

本部ホームページの申込書

に必要事項を記入し、直接、

消防本部警防課(☎73-01

19、土曜・日曜日、祝日を

除く)

詳しくは消防本部ホーム

ページを確認してください。

第29回宝山寺福祉事業団

研究発表会

▽内容

◇第一部…「今日の気づきが、

明日の力に〜ケアと職場の

これからを考える」がテー

マの、高齢者福祉施設の取

組報告

◇第二部…(一社)ラジーン

代表理事の上羽悠雅さんに

よる記念講演「心躍る生き

方〜心身の健康とコミュニ

税金は必ず期限内に

市税コーナー

1月は固定資産税・都市計画税第4期分、国民健康保険税

第7期分の納付月です

▽問合せ 収税課(内線7160)

月 1 2 3

2段階は納期限(口座振替日)です。

税目 固定資産税 4期 2/2月

都市計画税 7期 2/2月

国保税 8期 3/2月

(普通徴収) 9期 3/31(火)

市税の納付は安心、便利な口座振替納付をご利用ください。

QRコード
▲口座振替納付はこちら

「関係なさそう」は危険です
慢性腎臓病予防講演会

奈良県立医科大学で地域医療学講座を担当する医師の赤井靖宏さんによる講演「腎臓を守って笑って過ごそう」予防と治療の二刀流です。
——手話通訳・要約筆記もあります。



赤井靖宏さん

して、市ホームページの同講演会専用申込フォームか電話、直接、健康課(☎75・2255)
▲申込みはこちら



▽対象 市内に住むか市内へ通勤・通学している人

▽とき・ところ 2月15日(日) 14時～15時30分、コミュニティセンター

▽定員 250人(申込順)

▽費用 無料

▽申込み・問合せ 1月8日(木)から代表者の氏名・電話番号、参加人数を明らかに

スポーツ



居合道の稽古をしてみませんか

古武道である無外流居合では、形の稽古を通して、体の動きや刀の扱い方を学びます。

▽対象 健康増進や体力づくりを目指す中学生以上

▽練習のとき・ところ 毎週水曜・金曜日の19時～21時、生駒市体育協会滝寺S.C.武道館

▽申込み・問合せ 随時、電話で日本居合道連盟生駒支部の田中さん(☎090・9099・8562)

——見学自由です。詳しくは同連盟ホームページをご覧ください。

▲詳しくはこちら



ハンドボール教室

▽対象 市内に住むか市内へ通学している小・中学生

▽とき・ところ

◇9時30分～11時30分：1月11日(日)・18日(日)・25日(日)、2月1日(日)・8日(日)・15日(日)

◇9時～18時：2月22日(日)——1月18日は滝寺S.C.体育館、その他の日は総合S.C.体育館で行います。

▽指導 市ハンドボール協会員

▽必要品 体育館シューズか上靴

▽費用 無料(申込不要)

▽問合せ (二財)生駒市スポーツ協会(☎73・8822)

自主学習グループ



社交ダンス無料体験会

アンチエイジングで楽しい社交ダンスです。

▽とき・ところ 1月15日(木) 12時40分～14時30分、北コミュニティセンター1ST Aはばたき

▽必要品 運動できる靴

始めよう！社交ダンス

新年です。新しい事にチャレンジしましょう。

▽とき・ところ 1月17日(土) 10時～11時30分、図書館

▽必要品 ダンスシューズかタウンシューズ、飲み物

▽定員 15人(申込順)

▽費用 無料

▽申込み・問合せ 1月8日(木)・16日(金)に電話でさくらんぼの吉田さん(☎090・8148・9478)

ストレス解消健康カラオケ

仲間といっしょに演歌やポップスを楽しく歌いましょう。

▽とき・ところ 2月7日(土) 12時30分～17時、東旭ヶ丘

——詳しい場所は問い合わせてください。

▽必要品 筆記用具

▽定員 15人(申込不要)

▽費用 無料

▽問合せ 歌の道・ハートの会の玉井さん(☎74・8440)

～居心地がいいから、また来なくなる～
自分たちでつくる
“つながりの場”デザイン講座

近所の人と緩やかにつながれる場所や、いつでも気軽に立ち寄れる居場所がありますか。この講座では、京都で地域のさまざまな人がつながり活躍できる空間づくりをしてきた三木俊和さん(としかず)から、「人が集まりたくなる場」づくりの考え方やヒントを学びます。自分たちの暮らすまちで、新しいコミュニティをデザインしてみませんか。

▷とき・ところ 2月11日(祝)10:00～12:00、市役所大会議室

▷定員 30人(申込順)

▷費用 無料

▷申込み・問合せ 2月5日(木)までに、電話か市ホームページの申込フォームから、地域コミュニティ推進課(内線2061)



▲申込みはこちら

講師プロフィール／三木俊和

1987年生まれ。(責)まちとしごと総合研究所共同代表。大学在学中に京都の中間支援NPO法人に所属し、大学とNPOの民民連携による市民活動センターの運営をスタート。多様な学び手の気づきと地域づくりをつなげ、地域社会の再デザインと若者の次のフェーズを目指したプロジェクトを手掛ける。



募集



生駒市法令遵守推進条例の一部改正(案)への意見募集

不当要求行為への適切な対応を明確にするなど、カスタマーハラスメントへ対応するため、同条例の改正案をまとめました。意見を募集します。

▽閲覧場所 市役所の市政情報コーナーや主な公共施設

▽意見の提出方法 閲覧書類からホームページを確認してください。意見の内容は、住所・氏名などを除き公表する場合があります(個別の回答は行いません)。

▽閲覧・募集期間 1月25日(日)まで

▽問合せ 総務課(内線3070)

「子ども110番の家」のボランティア募集中

犯罪などの被害に遭いそうになった子どもを保護し、警察や学校へ連絡するなど、地域で子どもの安全を守る活動です。

▽申込み・問合せ 市ホームページからダウンロードす

るか、防犯交通対策課で配布する届出書に必要事項を書いて、直接、同課(内線3410)



▲詳しくはこちら

生駒市家庭教育支援チーム「たけのこ」メンバー募集

「たけのこ」は、保護者の子育ての喜びや悩みを話せる場づくりと、保護者同士のつながりづくりを支援するチームです。

▽対象 家庭教育支援活動に興味・関心がある人

▽活動期間 4月1日(水)～令和9年3月31日(水)

▽活動内容 月1回の定例会議への出席や保護者向けワークショップでのファシリテーター、イベントの運営など

▽活動場所 幼稚園や保育所、こども園、小学校など



未来を創る製造業で、あなたの技術と情熱を形にしませんか

合同就職面接会

を開催します

市内の事業所が参加する就職面接会を開催。「採用担当者に話を聞いてみたい」など、相談だけでも参加できます。

▷とき・ところ 2月6日(金)13:00～16:00、市役所

▷必要品 履歴書・職務経歴書・ハローワーク紹介状

——いずれも、応募する事業所の数だけ必要(相談だけの場合は不要)です。

▷申込み・問合せ 2月5日(木)までに電話で、生駒市ふるさとハローワーク(☎0743-73-1105)、ハローワーク奈良(☎0742-36-1601(41#))

▽申込み・問合せ 2月14日(土)までに生涯学習課(内線3730)

▲詳しくはこちら



▲詳しくはこちら

たけまるホールや生駒駅に作品を展示しませんか

▽対象 市内で活動する団体

▽とき 4月～令和9年3月で1か月単位

▽展示場所 ①たけまるホール正面展示ケース(幅298cm×奥行98cm×高さ32cm)

②生駒駅けいはんな線構内展示ケース(幅180cm×奥行40cm×高さ90cm)③たけまるホールロビー壁面(幅約800cm)

——実際のスペースを確認して申し込んでください。

子育て・教育



子育てスキルアップ講座

宝山寺福祉事業団講師による講座「宝山寺福祉事業団における児童福祉について」。子育てや子育てを応援するため

に必要な知識を学びます。

▽対象 市内に住む子育て中や子育てを応援したい人、ファミリー・サポート会員

▽とき・ところ 2月2日(月)9時30分～11時30分、こども家庭センター

▽定員 40人(申込順。生後4か月から託児あり、要申込)

▽申込み・問合せ 開催日の前日(託児は2週間前)までに電話でファミリー・サポート(☎73・5552)



最低賃金が改定されました

令和7年11月16日から、奈良県最低賃金が1,051円に改定されています。最低賃金はすべての労働者に適用されます。



たしかめたん

▷問合せ 奈良労働局賃金室(☎0742-32-0206)



お済みですか？予防接種

▽ところ 市内指定医療機関
▽問合せ 健康課（☎75・2255）

子宮頸がんワクチン接種

20〜30歳代に増加している子宮頸がん。ほとんどは、ウイルス「HPV」の感染が原因で、ワクチンで予防できます。

▽対象 接種時に本市に住民登録があり、次の①か②にあてはまる人

- ①小学6年生〜高校1年生相当の女子で規定の接種回数完了していない人
②平成9年4月2日〜平成21年4月1日生まれの女性で計3回の接種が完了していない人

令和4年4月1日〜令和7年3月31日に1回でも接種した人に限る

▽接種期限 ①16歳になる年度の末日②3月31日（火）

▽必要品 母子健康手帳（必須）、健康保険証

▽費用 無料（対象年齢を過ぎると有料）

フードドライブを開催しています

家庭で余っている食品を以下の場所で集め、必要としている福祉施設や団体へ寄附するなどして、フードロスを減らす取組です。

▷対象の食品 常温保存・未開封のもので、賞味期限まで1か月以上あるもの（お米やパスタ、缶詰、レトルト食品、調味料、菓子、飲料など）

▷食品受入のところ・とき

◇たけまるホール…毎週木曜日9:00〜12:00

——1階調理室前で行います。

◇環境保全課…平日9:00〜16:30

▷問合せ 環境保全課（内線2360）

——生駒市健康づくり推進員連絡協議会の協力で実施します。

真弓小学校では2月に開催！

フードドライブを実施する団体を募集中

のぼりの貸し出しなど、実施の支援も。詳しくは問い合わせてください。



——市外で接種する場合は事前に手続きが必要です。

高齢者インフルエンザ・新型コロナウイルス感染症予防接種

手続き方法
などは市ホームページか広



▲詳しくはこちら

報いこま「いこまち」10月号12ページを確認してください。

▽対象 接種時に本市に住民登録がある満65歳以上の人が60〜64歳で心臓や腎臓、呼吸器機能、ヒト免疫不全ウイルスにより免疫機能に重度の障がいがある人

——身体障害者手帳（1級）のコピーか主治医の意見書を持って、健康課で事前

に手続きが必要です。

▽接種期限 1月31日（土）

▽必要品 健康保険証、住所が分かる身分証明書

▽費用 インフルエンザは2000円、新型コロナウイルス感染症は5000円

——生活保護世帯の人は事前に手続きをすると接種費用が無料になります。また、医療機関によってワクチンの在庫に限りがある場合があります。

帯状疱疹予防接種

帯状疱疹の

予防接種は、帯状疱疹の発症

や、罹患後の帯状疱疹後神経痛の発症を予防する効果が

あります。

▽対象 接種時に本市に住民登録がある年度内年齢が

65・70・75・80・85・90・95・100歳以上か、年度内年齢が60〜64歳で、ヒト免疫不全ウイルスにより免疫の機能に日常生活がほとんど不可能な程度の障害を有する人

——既に帯状疱疹予防を目的として任意接種で水痘ワクチンまたは帯状疱疹ワクチンを接種した人は対象外です。

▽接種期限 3月31日（火）

——2回接種の場合も2回とも接種期限内に接種が必要です。

▽必要品 健康保険証、住所が分かる身分証明書

▽費用 乾燥弱毒生水痘ワクチン（1回）：3000円、乾燥組換え帯状疱疹ワクチン（2回）：1回8000円

——標準的には1回目と2



▲詳しくはこちら

回目接種は2か月以上の間隔をおきます。特に乾燥組換え帯状疱疹ワクチン接種を希望する人は、接種間隔に注意が必要です。余裕を持って接種しましょう。

転ばぬ先の健康づくり！足腰メンテナンス教室

高齢期も元気に歩き続けるため、姿勢や歩き方のチェック、足腰を鍛える簡単な体操、知っておきたい知識を座学で学びます。

▽対象 市内に住むか市内へ通勤・通学している60歳以上の

人

——付き添いや介護者の参加も歓迎です。

▽とき・ところ 1月27日（火）、2月17日（火）、13時30分〜14時30分、ヨガスタジオ燦灯舎（あすか野南）

▽必要品 筆記用具

▽定員 各6人（申込順）

▽費用 5000円

▽申込み・問合せ 各開催日の前日までに、電話かメールでサントウシャの清水さん（☎050・7117・3066、✉santosa.yoga@gmail.com）

23 2026.1月号 いこまち

介護予防教室

▽費用 無料

■茶釜のまちで、ゆるりとお茶会

生駒の伝統の茶釜に触れながら、楽しく話しませんか。実際に茶をたてることもできます。お茶と健康のつながりについても話します。

▽対象 65歳以上の人や家族、介護予防に関心がある人

▽申し込み・問合せ 1月15日(木) 9時30分～11時30分、東生駒地域包括支援センター

▽必要品 飲み物、介護予防手帳(持っている人だけ)

▽定員 10人(申込順)

▽申込み・問合せ 1月8日(木)～14日(水)に、電話で東生駒地域包括支援センター(☎75・3367)

■防災ずいぐく

「ずいぐく」などのゲームを通して、災害時の対応方法について学びましょう。

▽対象 おおむね65歳以上の人や家族

▽とき・ところ 1月15日(木) 14時～16時、みなんじょ文庫(俵口町)

▽必要品 筆記用具、介護予防手帳(持っている人だけ)

▽定員 12人程度(申込順)

▽申込み・問合せ 1月8日(木)～14日(水)に、電話で生駒市社会福祉協議会地域包括支援センター(☎73・7272、平日8時30分～17時15分)

■行政書士による「三元気なつちに始める終活」

防手帳(持っている人だけ)、飲み物

▽定員 12人程度(申込順)

▽申込み・問合せ 1月8日(木)～14日(水)に、電話で生駒市社会福祉協議会地域包括支援センター(☎73・7272、平日8時30分～17時15分)

▽対象 おおむね65歳以上の人や家族、介護予防に関心がある人

▽とき・ところ 1月29日(木) 13時30分～15時、阪奈中央こぐま園(俵口町)

▽必要品 筆記用具、介護予防手帳(持っている人だけ)、飲み物

▽定員 30人(申込順)

▽申込み・問合せ 1月28日(水)までに、電話で生駒市阪奈中央地域包括支援センター(☎73・9448)

■ハンドマッサージ

ハンドマッサージには、リラックス効果や血流促進、睡眠

の質の改善などの効果があります。セルフハンドマッサージ方法を学びましょう。

▽対象 おおむね65歳以上の人や家族

▽とき・ところ 2月5日(木) 14時～16時、みなんじょ文庫(俵口町)

▽必要品 筆記用具、介護予防手帳(持っている人だけ)、飲み物

▽定員 12人程度(申込順)

▽申込み・問合せ 1月8日(木)～2月4日(水)に、電話で生駒市社会福祉協議会地域包括支援センター(☎73・7272、平日8時30分～17時15分)

購入前にお試し！補聴器などを無料で貸し出します



耳が聞こえにくいなどで、補聴器(箱型)・軟骨伝導イヤホンを試してみたい
▲詳しくはこちら

電気自動車の充電スポットの運用を終了します

市内5か所に設置している急速充電器の運用を3月31日(火)に終了します。4月1日(水)からは民間施設に設置されている充電設備を利用してください。ご不便をおかけしますが、ご理解よろしくお願いいたします。

終了する充電器の場所

- ◇エコパーク21
- ◇北コミュニティセンターISTA^{イスタ}はばたき
- ◇図書会館
- ◇市役所
- ◇南コミュニティセンターせせらぎ^{エスディー・シー}
- ▷問合せ SDGs・公民連携推進課(内線2111)

県内の充電スポットの情報はこちら▶



人に、貸出を行っています。

――軟骨伝導イヤホンは障がい福祉課と地域共生社会推進課の窓口で体験可能です。

▽対象 市内に住む人

▽貸出期間 2週間以内(台数に限りあり。要事前問合せ)

▽必要品 本人確認書類

▽申込み・問合せ 65歳以上は地域共生社会推進課(内線6071)、65歳未満は障がい福祉課(内線7260)

――軟骨伝導イヤホンの貸出は地域共生社会推進課で行います。

糖尿病個別相談はオンラインでも相談できます

食事のコントロールなどの栄養相談や生活習慣の改善に関

するアドバイスを行います(対面・オンライン選択制)。

▽対象 市内に住む血糖値が高めの人、家族で糖尿病について勉強したい人

▽とき・ところ

◇対面：2月16日(月)・20日(金) ①13時～14時②14時～15時③15時～16時、セラビーこま

◇オンライン：2月6日(金) ①13時～14時②14時～15時③15時～16時

▽申込み・問合せ 相談を希望する日の3日前の午前中までに、オンラインは市ホームページから、対面は電話で、健康課

▲申込みはこちら

☎75・2255

74-9100

2026.1月号 いこまち 24

高齢者の家事支援！訪問型サービスA従事者研修

身体介護を伴わない買い物や掃除など、家事支援の仕事をするための研修です。介護保険制度や高齢者の特徴、生活援助などを学びます。

―研修後は勤務に必要な修了書も発行します。講義後には事業所による説明会を開催します。

▽対象 市内に住む人（日中に時間がある人や退職後に何かに取り組みたい人も歓迎）

▽とき・ところ 2月28日（土）9時30分～17時30分、コミュニティセンター

特殊詐欺に騙されない!!

～フリーアナウンサー笠井信輔さんが語る、命とお金を守る「生きる力」～

近年、巧妙な手口による特殊詐欺の被害が全国的に増加しています。本市でも被害額が急増したことを受け、昨年「特殊詐欺等多発警報」を発表。被害は減少傾向にありますが、詐欺の手口はますます巧妙になり、誰もが被害者になるおそれがあります。

講師は、フリーアナウンサーの笠井信輔さん。豊富な取材経験をもとに「命とお金を守るために私たちができること」について、分かりやすく話します。「私は大丈夫」と思っている、被害はすぐそばに潜んでいます。家族や友人と一緒に、正しい知識と「だまされない力」を身につけましょう。

▷とき・ところ 2月14日（土）14:00～15:30（開場は13:30）、コミュニティセンター——公共交通機関を利用してください。

▷講師 フリーアナウンサーの笠井信輔さん
▷定員 250人（当日先着順）
▷費用 無料（申込不要）
▷問合せ 消費生活センター（☎72-1100）



笠井信輔さん
（撮影：河内彩さん）

福祉センターの短期教室

▽対象 市内に住む心身障がい者（国が指定する難病を含む）か60歳以上の人（令和8

男性料理教室

▽対象 市内に住む心身障がい者（国が指定する難病を含む）か60歳以上の人（令和8

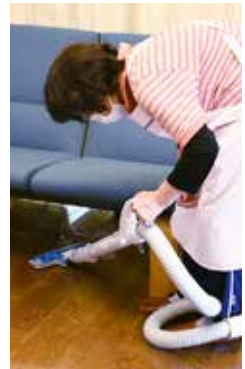

ユニティセンター

▽定員 20人（申込順）

▽費用 無料

▽申込み・問合せ 1月13日（火）から、電話か直接、生駒市社会福祉協議会（☎75・0234）

年1月1日現在）

―今年度に福祉センターが開く各種教室に未参加の人を優先します。

▽ところ 同センター

▽申込み・問合せ 各申込締切日（必着）までに、はがきか電話、ファクス、メールで住所、氏名・ふりがな、生年月日、障害者手帳の有無と種類・等級、難病名、電話番号、希望する教室名を明らかにして、同センター（〒630-0221、さつき台2丁目6-1、☎73・0700、☎73・0294、✉fukusi-center@kc.jp）

簡単でおいしい料理の作り方や栄養の話などをします。

▽とき 1月21日（水）・28日（水）、2月25日（水）（全3回）、10時～12時30分

―9時5分と9時35分に生駒駅南口発（東生駒駅は5分後）の無料送迎バスを運行します。

▽定員 6人（抽選制）

▽費用 2100円（3回分）

▽申込み締切日 1月15日（木）16時

己書教室

筆ペンで楽しく文字を描く「己書」に挑戦します。

▽とき 1月22日（木）・29日（木）、2月5日（木）・12日（木）・19日（木）・26日（木）（全6回）、13時30分～15時30分

―12時30分と13時に生駒駅南口発（東生駒駅は5分後）の無料送迎バスを運行します。

▽定員 16人（抽選制）



▽費用 無料（材料は、当日購入可能（はがき30枚450円、己書用筆ペンセット2275円））

▽申込み締切日 1月16日（金）16時

お菓子教室

フルーツケーキとシュークルームを作ります。

▽とき 2月4日（水）13時～16時

―12時30分に生駒駅南口（東生駒駅は5分後）発の無料バスを運行します。

▽定員 15人（抽選制）

▽費用 800円

▽申込み締切日 1月21日（水）16時

アロマフラワーキャンドル教室

アロマオイルを入れた器にプリザーブドフラワーを飾り付けた作品を2個作ります。

▽とき 2月17日（火）13時～15時30分

―12時30分に生駒駅南口（東生駒駅は5分後）発の無料バスを運行します。

▽定員 10人（抽選制）

▽費用 1500円

▽申込み締切日 1月21日（水）16時

いこまる相談会

どこに相談したらよいかわからない悩みごとや生きづらさなどについて、メタバース（インターネット上の仮想空間）で相談できます。

相談は1時間程度で、予約不要。名乗らなくても利用できます。



詳しくはこちら

▽相談日 1月20日(火)、2月17日(火)、3月17日(火)、4月21日(火)、13時30分～16時

▽問合せ 地域共生社会推進課(内線6081)

RAKU-RAKUはうす うたえ脳トレひろば

先生の歌声鑑賞やストレッチ、脳トレ発声など、歌を楽しみながら口腔機能の向上と脳のトレーニングをしましょう。

▽対象 市内に住む、おおむね60歳以上

▽とき・ところ 1月29日(木) 14時～15時、同施設

▽必要品 膝掛け、動きやすい靴、タオル、飲み物、靴を入れる袋

▽定員 35人(申込順)

▽費用 無料

▽申込み・問合せ 1月13日(火)から、電話か直接、同施設(☎73・8778、10時～16時)

介護者(家族)の会サロン

介護に関する情報交換や話し合いをします。介護の専門家による情報提供もあります。

▽対象 介護をしている人や介護に関心のある人

▽とき・ところ 1月31日(土) 10時～12時、喜里池集会所

▽費用 無料(申込不要)

▽問合せ 同会の日野さん(☎78・7952)

お知らせ



男性のための電話相談

夫婦関係や身近な人間関係、仕事の悩みや不安などを男性相談員が聞きます(相談内容は秘密厳守)。

▽対象 男性

▽とき 1月28日(水)、2月25日(水)、3月25日(水)、各19時～20時30分

▽費用 無料(通話料は相談者負担)

▽相談電話番号 ☎73・0556

▽問合せ ダイバーシティ推進プラザ(☎75・0237)

ご寄附 ありがとうございました

次の皆さんから本市へ寄附をいただきました。ありがとうございました(令和7年4～9月分。氏名の公表を承諾した人。敬称略)。

■市政の各分野へ

市政のために活用します。

▽寄附者・寄附状況

◇岡川規子：練習用琴他附属品一式(あすか野小学校へ)

◇Dagas(大阪ガス)グループ「小さな灯」運動：クツションマット・絵本7冊(こども家庭センターへ)

◇上武建設(株)：書籍41冊(生駒北小中学校上武文庫へ)

◇尾崎えり子：書籍20冊(生駒市立小中学校へ)

◇上武建設(株)・(株)南都銀行：上武勝宜：屋外用ベンチ8台北コミュニティセンターISTTAはばたきへ)

▽問合せ 秘書課(内線4061)

■生駒市みどりの基金へ



本市の緑豊かな自然を守り、その自然を適切に保全しながら緑化などで新たな緑を創造するために活用します。

▽寄附状況 1万7412円(金額には募金箱分を含みます)

▽問合せ みどり公園課(内線2621)

■企業版ふるさと納税へ

本市の地域再生計画に基づく地方創生事業に活用しました。

◇(株)RITAマーケティングパートナーズ

◇上武建設(株)

◇医療法人あすか会

▽問合せ 企画政策課(内線4170)

あなたの一票で決まる 「市民推薦」職員表彰

職場や地域で活躍する職員や部署の取組から、1つを選んで投票してください。多くの票

を得た取組を市民推薦賞として表彰します。

▽投票期間・場所 1月21日(水)～30日(金)、8時30分～17時15分、市役所1階ロビー(閉庁日は除く)

——市ホームページなどでも投票できます。

■職員表彰式の参加者を募集

▽とき・ところ 2月18日(水) 9時～11時、市役所大会議室

▽定員 20人(申込順)

▽申込み・問合せ 1月21日(水)～30日(金)に、電話かメールで住所、氏名を明らかにして、人事課(内線4260、jinji@city.ikoma.lg.jp)

一部の窓口が移転します

市役所の一部の部署の窓口が1月から移転します。

▽移転日 1月19日(月)

▽移転する部署

◇危機管理課(3階から4階42番窓口へ)

◇人権施策課(4階から3階47番窓口へ)

——内線番号は変更する可能性があります。

▽問合せ 企画政策課(内線4161)

生駒警察署詐欺被害防止 川柳コンクール結果

高齢者を中心に被害が多発している特殊詐欺の被害を防止するため、小学生が特殊詐欺をテーマに川柳を詠むコンクールを実施。323句の応募があり、最終審査で入賞者が決まりました(順不同、敬称略)。

最優秀賞

◇植田結衣(生駒南第二小)

「合言葉 家族みんなで決めておく」

優秀賞

◇谷岡樹(生駒南小)

「危ないぞ 電話でお金は全部詐欺」

◇高田葵(生駒小)

「警察は 書類をネットで



受賞者の皆さん

送らない」

◇森田穂(生駒小)

「おばあちゃん 信じんといて その電話」

◇於保琴子(生駒小)

「LINEでは やりとりしないよ 警察は」

◇土谷凜花(あすか野小)

「怪しいな 疑う心 詐欺防止」

▽問合せ 生駒警察署(☎77・0110)

市民課の臨時受付

▽とき・ところ・問合せ 1月25日(日)9時～12時、同課(内線7064)

▽取扱業務 マイナンバーカードの申請・受取、申請に必要な写真撮影(無料)、電子証明書の更新、住所の異動届、各種証明書の交付など

――戸籍証明書の広域交付はできません。

▽必要品 本人確認書類、マイナンバーカード(電子証明書の更新の場合)

▽マイナンバーカードの受取 必ず本人が同課窓口に来てください(15歳未満の人や成年被後見人は、法定代理人も同行が必要)。

▽必要品 交付通知書(はがき)、本人確認書類、通知カード、住基カード(ある人だけ)、マイナンバーカード(更新の場合)

税務相談の予約方法が変わります

税理士による税務相談の申し込み方法を、電話からオンラインに変更し、抽選制とします。

▽定員 1日につき4人(月2日で開催)

▽申込み・問合せ 相談日の前月20日～当月1日(土曜・日曜日・祝日の場合は翌開庁日)に、申込みフォームから、課税課(内線7111)

――オンラインの申込みが難しい人は事前に連絡してください。

1月10日は「110番の日」



▲申込みはこちら

事件・事故など緊急な対応が必要な場合はすぐに「110番」通報を。相談ごとや悩みごととは、相談専用電話「#9110」を利用してください。

▽問合せ 生駒警察署(☎77・0110)

Art Hall Miraku

芸術会館 美楽来 展示予定

園芸術会館美楽来(☎74-1101)

展示時間などを記載した展示予定は、市役所、たけまるホール、図書館、コミュニティセンターなどの生涯学習施設で配布しています。

▷休館日 月曜日(祝日を除く)、年末年始

▷開館時間 9:00～19:00(展示は17:00まで)

1月 January

2月 February

7	8	9	10	11	12	13	14	15	16	17	18	19	20	21	22	23	24	25	26	27	28	29	30	31	1	2	3	4	5	6
水	木	金	土	日	祝	火	水	木	金	土	日	月	火	水	木	金	土	日	月	火	水	木	金	土	日	月	火	水	木	金
芸術会館美楽来収蔵品展 大助花子絵本原画展												第33回奈良県高校生 アートグランプリ						第34回日本画水墨画新春展 第18回やまと写真仲間展 春名菜蓉 安らぎの陶器・写真展						第55回 奈良一 水会出品者展 第34回 生駒ア ートフレンズサー クル写真展						

3月 March

7	8	9	10	11	12	13	14	15	16	17	18	19	20	21	22	23	24	25	26	27	28	1	2	3	4	5	6	7	8	9
土	日	月	火	祝	木	金	土	日	月	火	水	木	金	土	日	祝	火	水	木	金	土	日	月	火	水	木	金	土	日	月
第30回全日本写真連盟 生駒支部写真展												第14回生駒市華道協会 いけばな展						第35回「光と影のパ フォーマンス」写真展												
第3回 美追会作品展												第12回 こもれば展 大家勝 大家伸介 2人展						第38回 生駒洋画 クラブ作品展												
第5回奈良盆栽会盆栽展										岡山豊樹個展						新春洋らん展														

ネット・スマホの活用で便利に

確定申告は期限内に

▽問合せ 奈良税務署(奈良市登大路町、☎07442・1201)
— 公共交通機関を利用してください。

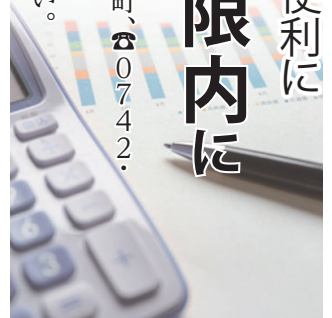

確定申告の提出・相談

▽申告期間 2月16日(月)～3月16日(月)

— 還付申告は2月16日(月)以前も、e・Taxなどで提出できます。

確定申告書の作成・提出はオンラインで

国税庁ホームページで所得税などの申告書を作成し、マイナンバーカードを使用すると、オンラインで提出できます。また、マイナポータル連携を利用すると、一部必要書類のデータを申告書の該当項目に自動入力できます。



▲詳しくはこちら

◇マイナンバーカードの電子証明書の有効期限切れやパ

ワードが不明な場合の手続は、大阪国税局ホームページをご確認ください。



▲詳しくはこちら

◇郵送で申告書を送付する場合は、「大阪国税局業務センター1阪神分室(奈良税務署担当)」「〒661-8524、兵庫県尼崎市若王寺3丁目11-46」に提出してください。



▲利用はこちら

確定申告会場

①税務署…2月16日(月)～3月16日(月)、8時30分～16時(土曜・日曜日、祝日を除く)

— 3月1日(日)は相談と申告の受付を行います。

②奈良県立図書館情報館(奈良市大安寺西)…2月3日(火)～5日(木)、9時30分～16時(開館は9時、土曜・日曜日を除く。受付は15時まで)

注意

◇申告書の作成は、原則自身のスマートフォンで行います。
◇事前にスマートフォン、マイナンバーカード(パスワードが必要)、マイナポータルアプリを用意してください。
◇会場で配布する「入場整理券」が必要です(配布状況に応じて早めに受付を終了する場合あり)。

◇事前にLINEで来場日時を登録すれば、入場整理券は不要です。
◇奈良県立図書館情報館では、土地・建物・株式などを売却した所得(上場株式などに係る譲渡損失の繰越控除を含む)や相続税・贈与税に関する相談は行いません。

市役所への提出も受付

2月16日(月)～3月16日(月)の平日に、作成済みの申告書を市役所課税課に持参すると、税務署へ取り次ぎます。

— 書き方などの相談は受け付けません(税務署と市役所の受付印は押印不可)。

確定申告の注意事項

■給与所得者で給与所得以外にも所得がある人(確定申告をする人)
◇不動産や配当など給与以外の所得に係る市・県民税を自分で納付したい場合は、確定申告書第二表の徴収方法は「自分で納付」を選んでください。未選択は、給与からの特別徴収になります。

◇令和8年4月1日時点で65歳以上の人の年金所得の市・県民税は、給与からの特別徴収にはなりません。

公的年金を受給している人

◇公的年金などの収入金額が400万円以下で、その年の公的年金などに係る雑所得以外の所得(給与、営業、不動産、配当など)が20万円以下の場合は所得税の還付を受ける場合を除き、確定申告は不要です。

◇確定申告をしない場合でも、その他の所得があるときや各種控除の適用を受けるときは、市・県民税の申告が必

要です。

— 確定申告をしたときは、市・県民税の申告は不要です。

国民健康保険税納付資料が必要な人は問合せを

昨年1～12月に納めた国民健康保険税は、確定申告の社会保険料控除の対象です。国民健康保険税の納税義務者は世帯主ですが、確定申告では実際に納付した人が申告できます。領収証書や口座引き落とし額・納税通知書などを参考に、申告書に記載してください。年金と違い証明書類の添付は不要です。

— 納付資料が必要な人は、国民健康保険課国保係に問い合わせてください。1月下旬以降に交付可能(予定)です。

▽問合せ 国保医療課国保係(内線7461)

— 後期高齢者医療保険料は、同課福祉医療係(内線7471)に問い合わせてください。



市・県民税の申告は市役所へ

▽申告のところ・問合せ 課税課(〒630-0100 288、市役所1階13番窓口、内線7120)
——混雑緩和のため、郵送での提出に協力をお願いします。



「申告が必要な人」に該当する人は、必ず申告をしてください。なお、所得証明書などを取得するときに申告が必要となる場合があります。

▽申告のとき 2月16日(月)～3月16日(月)(閉庁日を除く)、9時～16時30分

申告が必要な人

■令和8年1月1日現在、本市に住み、次の①～⑤のいずれかに該当する人

- ① 令和7年中に営業・農業・その他の事業・不動産・配当などの所得があった人
- ② 給与所得者で次に該当する人
- ③ 給与以外に不動産の貸付、報酬、配当などの所得がある人

他人

——所得税では、給与所得者で給与以外の所得が20万円以下の人は確定申告の必要はありませんが、市・県民税は申告が必要です。

◇勤務先から市役所へ給与支払報告書が提出されていない人

③ 控除対象配偶者・扶養・事業専従者になっていない人

——本市に住んでいない人の扶養になっている人も申告してください。

④ 令和7年中の所得が公的年金だけで、社会保険料などの控除を受けようとする人

⑤ 令和7年中に収入がなく、マイナンバーカードや住基カードで所得証明書を発行する人

■令和8年1月1日現在、本市に住んでいないが、市内に事業所か家屋敷のある人

申告に必要なもの

◇給与・年金などの源泉徴収票

◇マイナンバーカードか個人番号通知と本人確認書類(運転免許証など、郵送の場合は写し)

◇令和7年中の医療費明細書

国民年金・生命保険料・地震保険料・寄附金などの控除を証明する書類

◇令和7年中の国民健康保険・後期高齢者医療保険・介護保険の支払額が分かる書類

◇給与・公的年金受給者以外の人は収入金額や必要経費の分かる書類

◇申告書

次の人は申告不要です

① 所得税の確定申告をする人

② 令和7年中に収入がなく、市内に住んでいる親族の扶養になっている人

③ 令和7年中の収入が給与収入だけで勤務先から生駒市役所へ給与支払報告書が提出されている人

④ 公的年金だけの収入で、天引きされている以外の社会保険料控除などの控除を受けない人

申告書の作成は自宅でも

申告書は次のいずれかの方法で作成してください。

◇前年中の実績に基づいて、例年1月下旬に送付する申告書に記入する

◇市ホームページから申告書



を作成する(電子メールでは提出できません。市ホームページでは、ふるさと納税の上限目安額の試算もできるので、利用してください)

——申告が必要な人で、いずれの方法でも申告書を作れない場合は、課税課まで問い合わせてください。

事業用資産を所有している皆さんへ

市内で工場や商店などを経営したり、駐車場やアパートを貸し付けたりしている個人や法人が、事業を営むために所有する構築物・機械・器具などの償却資産を所有する場合、固定資産税(償却資産)の申告が必要です。同資産を所有する人は、令和8年1月1日現在の所有状況を2月2日(月)までに申告してください。

▽提出方法 直接課税課窓口か、郵送か電子申告(eTAX) 9)

令和8年度市民税・県民税の主な改正内容

◇給与所得控除の見直し

給与所得控除の最低保障額が10万円引き上げられます。

◇各種扶養控除などに係る所得要件の引上げ

各種扶養控除などの適用を受ける場合の所得要件額が10万円引き上げられます。

◇大学生年代の子等に関する特別控除(特定親族特別控除)の創設

生計を一にする年齢19歳以上23歳未満の親族など(配偶者及び青色事業専従者等を除く)で、前年の合計所得金額が58万円超123万円以下の人がある場合に、所得控除の適用が受けられるようになりました。控除額は、当該親族の合計所得金額に応じて減少します。

生駒市の情報発信中！

本市はさまざまな媒体で市政やイベント情報、まちの魅力に関する情報を発信しています。いずれも気軽に見られますので、ぜひのぞいてみてください。

図広報広聴課(内線4211)



いこまの暮らしを知るプロモーションサイト グッド サイクル イコマ good cycle ikoma



地域との関わりの中で自分らしく暮らす「人」や生駒の雰囲気分かる「場所」、リノベーション事例を紹介。市内で実施するイベントの告知も掲載しています。生駒を知り、まちに関わるきっかけとして、ぜひご覧ください。



市民PRチーム「いこまち宣伝部」が発信中 フェイスブック インスタグラム Facebook/Instagram



「いこまち宣伝部」が、生駒で暮らす人の声やイベント、グルメなど、市民目線で取材した情報をSNS「グッドサイクルいこま」で日々投稿。市職員も発信しています。

まちの「今」を知るなら エックス X



部署ごとの事業やイベントの他、小・中学校の日頃の取組などをリアルタイムで知ることができます。災害・防災情報など有事のときに役立つものから、クイズ形式で楽しめるものまで、さまざまな情報をお届けします。



気軽に観て、まちのイメージが湧く ユーチューブ YouTube



手話講座や介護予防体操など生活に役立つものだけでなく、シティプロモーションや職員採用説明会、過去のイベントの様子などを動画で見られます。

プロジェクトの想いや「裏側」も知れる ノート note



「公園の利活用」や「生駒産の野菜や果物」など、プロジェクトの途中経過や職員の想いを発信しています。市教育委員会も「先生の頭の中と心の中」「プロジェクトの裏側」など、先生の想いや児童生徒の学びを更新中です。



さまざまな情報が受け取れる ライン LINE



友だち追加すれば、市内のイベントや子育てに関することなど、欲しい情報を選んで受け取れます。他にも、たちの短時間預かりなど、オンライン申請できる機能もあります。



ようこそ 図書館へ



問合せ(市内図書館・室)

- ◇図書館本館 ☎0743-75-5000
- ◇北分館(北コミュニティセンター^{イスタ}はばたき内) ☎71-3332
- ◇南分館(南コミュニティセンターせせらぎ内) ☎77-0005
- ◇生駒駅前図書室 ☎73-7611
- ◇鹿ノ台図書室 ☎78-9973

特集「時間・実感！」



北欧時間
世界一幸せな国の人たちが
教えてくれたこと
ひぐらし
日暮いんこ／著
だい
大和出版

デンマークに移住した著者が、実際に暮らして感じたことや住む人たちから学んだ、豊かな気持ちで暮らすコツを紹介。美しい建物や自然・風景写真とともに自由で楽しい時間の使い方の秘密に迫ります。人々が意識的に過ごしている5つの時間に着目し、北欧のことわざや名言にも触れ、時間の考え方を考えるヒントが満載です。自分を心から満たしてくれる豊かな時間の使い方を探してみませんか。

Library Information

親子で英語えほんの会

英語のわらべうたや手遊び、工作、絵本の読み聞かせなどをします。語り手は関西ランゲージセンター代表の堀坂明日香さんです。

▷対象 市内に住む小学1年生以下と保護者
▷とき・ところ 1月25日(日)、生駒駅前図書室

◇0～3歳向け…10:00～10:40
◇4歳～小学1年生向け…10:50～11:30

▷定員 各10組(抽選制)

▷費用 無料

▷申込み・問合せ 1月20日(火)までに、申込フォームか直接、同室



申込みはこちら▶

大人もいっしょ☆

みんなのおはなし会&節分かんたん工作

おはなし会を楽しんだ後、節分の鬼のかぶりものを作ります。
▷対象 小学生以下の市内に住むか市内へ通園している子どもと保護者(未就学児は要保護者同伴)

▷とき・ところ 1月31日(土)14:00～15:00、鹿ノ台ふれあいホール

▷定員 30人(抽選制)

▷申込み 1月20日(火)までに、市ホームページの申込フォームからか直接、鹿ノ台図書室

▷問合せ 鹿ノ台図書室



司書おすすめの本



やさしい民俗学
岸澤美希／著
淡交社

「私たちがどう暮らしてきたか」という歴史を知る民俗学。お米は昔、特別なものだった、お年玉は元々はお餅だった、節分に豆をまくようになったのはいつからかなど、月ごとの行事や話題を民俗学的に説明しています。読み進めると、普段は当たり前だと思っていた事柄のルーツを知ることができ、新たな見方ができます。古から受け継がれていたことに対して心動かされる一冊です。

図書館の
ページはこちら



みなみんパペットシアター

市内の人形劇サークルによる人形劇。演目は「ねずみくんのチョコッキ」と「おばけのひっこし」です。

▷とき・ところ 2月15日(日)11:15～12:00、南コミュニティセンターせせらぎ

▷必要品 座布団(ホールの床に直接座るため、冷えや固さが気になる人だけ)

▷定員 100人(申込順)

▷費用 無料

▷申込み 1月13日(火)から、市ホームページの申込フォームから

▷問合せ 図書館南分館



ねずみくんのチョコッキ



おばけのひっこし

本棚のW^ア第23話「面白くて眠れなくなる野菜の話」

野菜ソムリエ上級プロでベジフルプロデュース代表の西野慎一さんが、野菜の選び方・育て方やこれまでの自身の歩みについて語ります。

▷対象 15歳以上

▷とき・ところ 2月15日(日)14:00～15:30、図書会館

▷定員 30人(申込順)

▷費用 無料

▷申込み 市ホームページの申込フォームか、直接、市内5図書館・室

▷問合せ 生駒駅前図書室

——市民団体「本棚サークル」と共催です。



子育てひろば・健診・講習会

- ▲ 家族の中に発熱、下痢、嘔吐、発疹などの症状があれば参加を控えてください。
- ▲ 申込状況によっては、締切後、開催の取りやめ、もしくは定員を見直す場合があります。
- ▲ 0～2歳児とは、令和4年4月2日以降に生まれたこどもです。

ひろば   

| 問合せ | こども家庭センター(☎0743-73-5582)

| 申込み | 各ひろばの申込締切日までに市ホームページの申込フォームから



子育てサロン(対象は2月1日時点の月齢)

保護者同士で自由に話せます。子育て相談や体重測定もできます(もぐもぐサロンは離乳食相談もあります)。

ぴよぴよサロン

- ・対象 市内に住む0～4か月頃の乳児と保護者
- ・とき・ところ 2月18日(水)13:30～15:00、同センター
- ・定員 20組程度(申込不要)

もぐもぐサロン

- ・対象 市内に住む5～8か月頃の乳児と保護者
- ・とき・ところ 2月27日(金)13:30～15:00、同センター
- ・定員 20組(抽選制)
- ・申込締切日 2月11日(祝)

もこもこサロン

- ・対象 市内に住む7～12か月頃の乳児と保護者
- ・とき・ところ 2月10日(火)13:30～15:00、同センター
- ・定員 20組(抽選制)
- ・申込締切日 1月25日(日)

サンデーひろば

園庭や室内で遊具や、おもちゃを使って自由に遊べます。

- ・対象 市内に住む就学前のこども(幼稚園・保育園・こども園に通う園児も可)と保護者
- ・とき・ところ 2月1日(日)9:30～11:30、中保育園
- ・定員 なし(安全のため入場を制限する場合あり)

えほんのひろば

絵本の読み聞かせや手遊びなどが楽しめます。新たな絵本に出会えるチャンスです。

- ・対象 市内に住む0～3歳のこどもと保護者(4歳以上の未就園児も参加可)
- ・とき・ところ 2月4日(水)10:00～10:45、同センター
- ・定員 25組程度(申込不要)

親と子のあそび

親子で楽しめる遊びなどを通して、こどもの心と身体の発達を促します。

「ひよこ」

- ・対象 市内に住む、2月1日時点で1歳0か月～1歳5か月のこどもと保護者
- ・とき・ところ 2月13日(金)10:00～11:00、同センター
- ・定員 20組(抽選制。生後4か月から対象児のきょうだいの託児あり、要申込)
- ・申込締切日 1月25日(日)

「うさぎ」

- ・対象 市内に住む、2月1日時点で1歳6か月～1歳11か月のこどもと保護者
- ・とき・ところ 2月25日(水)10:00～11:00、同センター
- ・定員 20組(抽選制。生後4か月から対象児のきょうだいの託児あり、要申込)
- ・申込締切日 2月1日(日)

パパひろば

父親同士で交流し、こどもとの遊び方も学びます。

- ・対象 市内に住む0～2歳児のこども1人と父親(3歳以上の未就園児も可。多胎児の場合は、こども複数人での参加も可)
- ・とき・ところ 2月22日(日)10:00～11:30、同センター
- ・定員 20組(15組は抽選制。5組は当日先着順)
- ・申込締切日 2月4日(水)



Topic.子育てサークルで育児の仲間づくりをしませんか？

市内の子育てサークルが一堂に集まり、活動内容を紹介する「第19回育児サークル体験会」を開催します。手遊びや絵本の読み聞かせなど、こどもといっしょに楽しめます。赤ちゃん連れも大丈夫です。気軽に遊びに来てください。



- ・とき・ところ 2月9日(月)10:30～11:30、コミュニティセンター4階

- ・定員 親子20組(申込順。見守り保育あり)——本市に転入予定や妊娠中の人も参加できます。

- ・申込み・問合せ いこま育児ネットホームページの申込フォームかメールに、住所(町名まで)、氏名・ふりがな、電話番号、参加人数、こどもの氏名・年齢を書いて、同団



▲詳しくは体の清水さん(☎090-4495-3841、☎こちら ikomaikujinet@gmail.com、電話は平日10:00～16:00)

あそび



おでかけててく

親子クッキングをしましょう。

- ・対象 令和4年4月2日～令和5年4月1日生まれのこどもと保護者
- ・とき・ところ 1月23日(金)10:00～11:30、北コミュニティセンターISTAはばたき
- ・定員 8組(申込順)
- ・申込み・問合せ 1月16日(金)から、申込フォームから地域子育て支援センターてくてく(☎74-3999)



▲申込みはこちら

ちどりであそぼ

- ・対象 就学前の乳幼児と保護者
- ・とき・内容・ところ ①2月5日(木)…ひな飾りを作ろう②3月12日(木)…おはなし会
- いずれも、いちぶちどり保育園で、10:00～11:00に開催します。
- ・定員 各8組(申込順)
- ・申込み・問合せ ①は1月22日(木)から、②は2月26日(木)から、電話かファクスで同園(☎76-2400、FAX76-2401))

おでかけみつき

みんなでおひなさまを作りましょう。

- ・対象 市内に住む6か月～2歳のこどもと保護者
- ・とき・ところ 2月16日(月)、①10:30～11:30②13:30～14:30、小平尾南児童館

- ・費用 無料
- ・定員 各8組(申込順)
- ・申込み・問合せ 1月20日(火)～2月9日(月)に、電話か直接、同館(☎77-6955)

まなび



親子の絆づくりプログラム！ 4回シリーズ

「赤ちゃんがきた！」

初めて子育てをする母親のための仲間づくりや親子の絆づくり、少し先を見通した育児の知識を参加者同士の交流を通して学び合います。

- ・対象 市内に住む令和7年9月1日～11月30日生まれの第1子のこどもと母親
- ・とき・ところ 2月16日(月)・24日(火)、3月2日(月)・9日(月)、13:30～15:30、こども家庭センター
- ・定員 16組(抽選制)
- ・費用 1,100円(テキスト代。初回だけ)
- ・申込み・問合せ 1月25日(日)までに市ホームページの申込フォームから、同センター



▲詳しくはこちら

健診・相談・講習会



- ・ところ セラビーいこま
- ・問合せ 健康課(☎75-2255)
- ・申込み 子育て相談の申込みは申込フォームから



はじめての離乳食講習会(講義・実習・試食)

- ・対象 市内に住む生後4・5か月頃の乳児(原則、第1子)の保護者
- ・とき 2月13日(金)9:45～12:00
- ・必要品 母子健康手帳、エプロン、三角巾、タオル、筆記用具、食器用布巾
- ・定員 16組(申込順。託児あり、要申込)
- ・費用 300円
- ・申込み 1月8日(木)から、市ホームページの申込フォームから同課



▲申込みはこちら

ママとベビーのおっぱい相談会

助産師による授乳相談・体重測定・交流会など(マッサージなどの直接的な手技は行いません)

- ・対象 市内に住む令和7年10月～令和8年1月に生まれた乳児と母親(直接、授乳状況を確認することがあります)
- ・とき 2月12日(木)10:00～11:30
- ・必要品 母子健康手帳、バスタオル、おむつや着替えなど
- ・定員 5組(申込順)
- ・申込み・問合せ 1月29日(木)10:00から、電話で同課マタニティコンシェルジュ(☎75-1175)



10か月児すくすく子育て相談

身体計測、育児・栄養相談、手遊びの紹介(全て希望制)

- ・対象 市内に住む令和7年3・4月に生まれた乳児と保護者
- ・とき 2月18日(水)9:00～10:00(要申込)
- ・必要品 母子健康手帳、バスタオル

2歳6か月児歯の相談・子育て相談

身体計測、育児・歯科・栄養・発達相談(全て希望制)

- ・対象 市内に住む令和5年7～9月に生まれた幼児と保護者(対象外月齢でも参加可)。
- ・とき 2月25日(水)9:00～10:00(要申込)
- ・必要品 母子健康手帳

3歳児歯科健康診査・子育て相談

歯科医師による歯科健診、育児・歯科・栄養・発達相談(歯科健診以外は希望制)

- ・対象 市内に住む令和5年2月に生まれた幼児と保護者—対象者には個別案内を送付しています(対象外月齢でも参加可)。
- ・とき 2月26日(木)13:00～14:00(要申込)
- ・必要品 母子健康手帳
- ・注意 虫歯になりやすい年齢です。必ず受診しましょう。

健康の道も 一歩から！



健康に役立つ「あれこれ」を、生駒市立病院の医療スタッフが解説します。

岡地域医療課(☎74-1111、内線2420)

血管の健康をチェック 血管年齢を知ろう

血管年齢を知っていますか。血管年齢は、皆さんの体中をめぐる血管に、硬さやしなやかさがあるかを調べる指標です。簡易なものでは、指先を置くだけで1分ほどで結果が。毎年秋頃に開催している当院の健康フェスティバルでは、簡易な測定ができるブースを設置しています。

検査結果では、実年齢より若いかどうかに着目します。かけ離れて年上の結果が出た場合は、血管が硬くなっている可能性も。血管が硬くなると動脈硬化につながる可能性もあるので、運動習慣をつけたり、脂っこいものや塩分の高いもの、お酒を避けるなど、食事に気を付けたりしましょう。

臨床検査技師の皆さん▼



消費生活 暮らしの相談室

意図しないリボ払いに注意！ 利用明細は必ず確認しましょう

今月の「どうしよう…」

1年ほど前、買い物中に勧誘されてクレジットカードを作った。ときどき利用していたが、利用明細は確認していなかった。最近、カードを利用していないのに毎月一定額の引き落としがあることに気づき、カード会社に問い合わせると「申込時からリボリング払いになっており、残債が10万円ほどあります」と言われた。申し込み時にリボ払いのカードとは説明を受けていなかった。(60歳代、女性)

相談員からのアドバイス

リボリング払い(リボ払い)は利用金額や件数にかかわらず、あらかじめ設定した一定の金額を毎月支払うクレジットカードの支払い方法です。毎月の支払額が一定なので家計の管理がしやすい一方、残高に対して15%前後の手数料が発生します。例えば、支払残高が10万円の場合、毎月5,000円ずつ支払ってもそのうち手数料(30日後)が1,232円(10万円×15%(1年の手数料)×30÷365日)で、実際の返済額は3,768円だけとなります。支払額を低めに設定すると、返済期間が長引くので手数料負担が大きくなり、支払総額が膨らんでしまいます。リボ払いを利用するつもりがなくても、発行されたカードの初期設定がリボ払いになっていたり、リボ払い専用カードという場合もあります。カードの申込時には支払方法の設定を必ず確認しましょう。また、利用明細は毎月必ず確認し、心当たりのない手数料が請求されているなど、不明な点があれば、すぐにカード会社に問い合わせましょう。

ネット通販の定期購入トラブル増加中！点検商法にもご注意ください！

少しでも不審に思ったら相談を！

消費生活センター(☎0743-73-0550)

月曜～金曜日の9:00～16:30(祝日は除く)

出前講座については問い合わせてください。



スタート！ 防災 新春 スペシャル

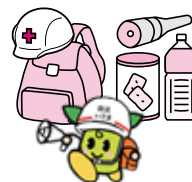

岡危機管理課
(内線3112)

昨年度に防災対策を紹介していた連載コーナーを今月限りで復活します。能登半島地震から2年。災害はいつ・どこで起こるか分かりません。命を守るために、今日から学べる取組を紹介します。

防災を知ろう・学ぼう

■市公式LINE

災害メニューから気象情報や日頃の備えなどを確認できます。



▲詳しくはこちら

■危機管理課X「防災いっしょ」

市内の災害情報や防災豆知識、地域の防災活動を発信しています。



▲詳しくはこちら

■いつでも講座

市職員が出張し、防災対策や災害対応をレクチャー。約10人以上で申し込みます。



▲詳しくはこちら

■デジタル防災訓練

スマホで、地震編と大雨編の2種類の防災訓練ができます。所要時間は数分です。



▲詳しくはこちら

■防災・危機管理eカレッジ

動画などで防災が学べるサイト(消防庁運営)です。



▲詳しくはこちら

今月の 編集後記

「こんなアナログ人間の自分が、デジタルの特集を担当？」と最初は不安に思いました。デジタルはあくまで手段。目的は、市民の皆さんが暮らしやすくなること。あえてデジタル感を前面には出さず、親しみやすい紙面を心がけました。(平)

1月号の編集時期は主に11月で、これを書いたのは12月。同時に2月号の準備もして、頭が大混乱です。でも、人より早く「令和8年」を見る・書くので、本当に年を越した後は間違ふことなく「令和8年」と書け、プチ・ドヤ顔です。(紀)

あけましておめでとうございます。まちのアルバムの取材で、紅葉が色づく中、キャラメルポップコーンを作りながらキャンプを楽しむ皆さんに出会い、ほっこり。今年はまずは、ゆったりとプチキャンプから挑戦したいと思います。(山)

街人探訪の取材を担当。良奈さんの作品は、見る場所や角度によって、きらきらしたり影ができた、まるで息をしているようでした。今年も市内で個展を予定。往馬大社の絵馬やお守りも、ぜひ手に取って作品の温もりを感じてほしいです。(田)

特集のイラストを描いています。どんなサービスがインターネットで便利に利用できるようになったか、伝わりやすくなっていれば幸いです。インターネットが広まって30年ほどしか経っていないのに、驚くほど便利な時代になったなあ…。(森)

イ コ マ ス タ ー
IKOMASTAR認定企業を紹介

訪問！キラリと輝くものづくり企業



問商工観光課(☎0743-74-1111、内線2262) IKOMASTAR

モ ー ビ リ ー

認定企業紹介No.09:(株)MOBILY (高山町)

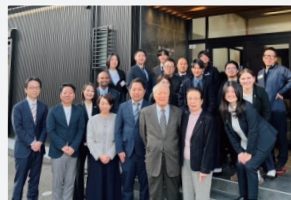

「それえやん」を生み出す若い力

自動車整備にまつわる画期的なケア用品や工具を開発・輸入・販売しています。強みは、専門家が率いる開発チームによる独自の開発力とスピード。若いメンバーがパッションを持って働き、「それえやん」を開発の合言葉に、手の届かなかったところに届く商品を生み出しています。今後は海外展開を目指し、更なる挑戦を続けます。会社概要は▶



生駒でビジネスの成長と
経営者人材の育成を！



「ちがい」を知ろう・楽しもう

自分の「当たり前」は、誰かにとっては「当たり前」ではないことも。さまざまな「ちがい」を楽しく紹介します。

問障がい福祉課(内線7270)

職員が熱演！

プチ手話講座
ショート動画を
配信中！



みえない人・きこえない人の映画鑑賞②

みえない人・きこえない人も映画を楽しめる「バリアフリー上映」ですが、上映日時が限られていることも。最近は、対象の映画館であれば自分のスマホに無料の専用アプリをダウンロードし、スマートグラス(字幕メガネ)やイヤホン(マイクが必要な場合あり)を接続することで、新作映画を一般上映公開と同じタイミングで楽しめるようになりました。みえる・きこえる家族や友人と同じ時間にいっしょに鑑賞することで、映画の楽しみがさらに広がりそうです。

プチ手話講座「挑戦」

左手の親指を立てて自分の前に構え、右手の親指を立てて、左手に向かってやや下側から弧を描くようにぶつけます。

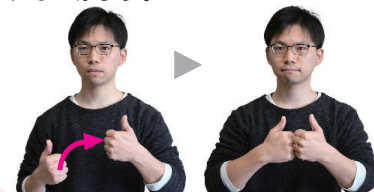

広報いこま「いこまち」11月号への

読者の声

特集「令和6年度 決算報告」や紙面全体へのご意見を紹介。市で活躍している人や地域情報も随時募集中です。
問広報広聴課(内線4211)



決算報告の記事は、じみですが毎回必ず確認しています。広報紙として一番重要な記事だと思います。(50歳代)



子育て支援の継続的な実施をお願いします。日本一住みやすいまちには財政状況の安定が必須です。(60歳代)



実質公債費比率もわずかず減少しており、割と健全な財政状況なのだと分かって、若干安心できました。(60歳代)



類似自治体の平均値に比べて良好なようですが、これからの世代に借金を増やさないように、健全な財政運営を継続してほしいです。(40歳代)

アンケート回答者
の中から、抽選で5
名様に図書カード
500円分をプレゼ
ント！

アンケートモニター
登録はこちら



光と色を模様で表現する 現代アート作家

良奈 ちはる さん

Yoshina Chiharu



現代アート作家・看護師。JWマリオット・ホテル奈良が推進する「Artist-in-Residence Program」に選出され、同ホテルに作品を常設展示中。市内在住。

星

のようにきらきらと瞬いているのは、夜空を描いた大きな絵画だ。近づいて目を凝らすと、繊細な線は色鉛筆・星は貝殻を用いて描かれ、四方を包む額にはやわらかな和紙が使われている。

看護師として働きながら、毎日少しずつ制作を積み重ね、時には数か月かけて1つの作品を生み出す。夜空や生命の循環など、さまざまなテーマを描きながらも、根底には共通する想いがある。

「日常のささやかな変化や風の匂いなど、五感を通して心が動いた瞬間から着想を得ています。例えば新たな生命が誕生する瞬間など、温度のある感情を届けたいんです」

原

点は、幼いころ祖父母の手作りのおもちゃや服など、身近な素材で丁寧な作られたものに囲まれて過ごした時間にある。身の回りにある素材の温もりをたいせつにしてきたからこそ、その時々で作品に最も寄り添う素材を選び、組み合わせしていく。令和6年に高知県で出会った土佐和紙もその1つ。和紙の質感と生産者の和紙づくりへの誠実さに心を奪われ、「この魅力を届きたい」と額に取り入れるようになった。

「長く使えるよう丁寧に作る生産者の思いを、作品を通して表現

観

したいと考えています」

「観察力と察知力を研ぎ澄ませながら制作を続ける日々は忙しい。それでも続けられるのは、人との縁に支えられてきたからだ。土佐和紙との出会いが表現を広げたように、生駒でも温かなつながりが生まれている。令和元年、ボランティアとして参加した高山竹林園で行われた高山竹あかりで出会った、往馬大社の夫妻との関係が活動の励みとなった。「アートを通して地域と交流したい」という思いと、夫妻の「神社を気軽に集まれる場所にしたい」という思いが合わさり、昨年3月同神社でこどもたちと影絵パフォーマンスを開催。感情を分かち合いながら表現する喜びを改めて実感した。これからも縁を育みながら、表現で感情をすくい上げ、新たな景色を描き続けていく。

「地域とつながることできた縁をたいせつにしながら、世界中の人の心に響く作品を届けたいです」



新年を彩る絵馬と生命守

令和8年から往馬大社で授与される絵馬と生命守のデザインを手がけた。また、同神社でのイベントを今年も3月に開催予定。

公式サイトはこちら▶



11月1日(土)・2日(日)



ライフラインが途絶えた避難所での宿泊訓練

生駒市体育協会滝寺S.C.で、断水・停電状況での避難所宿泊訓練を実施しました。訓練には市民を中心に約250人が参加。トイレは実際に携帯トイレを使用するとともに、パーティション、段ボールベッドを設営し、過酷な底冷えの中宿泊しました。参加者からは「停電や断水の不便さや、避難所生活の大変さを知れた」などの感想がありました。

11月10日(月)



子どもたちの元気な声で防火を呼び掛け

秋の火災予防運動にあわせて、イオンモール奈良登美ヶ丘で防火啓発活動を実施しました。奈良佐保短期大学附属生駒幼稚園の幼年消防クラブの皆さんは歌の他、防火パレードを実施。みんなで「火の用心 戸締り用心 火の用心」と大きな声で店内に呼び掛けました。参加した古川紗英さんは「火はちょっと怖い。気をつける」と話していました。

11月18日(火)



色づく季節の中で楽しむ、穏やかなひととき

市内では、あちらこちらで紅葉が見頃を迎えていました。くろんど池も、赤やオレンジ、黄色の鮮やかな色づきが広がり、訪れた人々の目を楽しませていました。「きれいや〜」とつぶやいて、思わず足を止めて景色を眺める人や、紅葉のトンネルを写真に収める人、囲まれながらキャンプを楽しむ人など、思い思いに秋のひとときを満喫していました。

11月24日(月・振)



学生たちのアイデアが、地域の未来をもっと明るく

大学生がワクワク農園と獅子ヶ丘自治会と協力して課題を解決する「第5期いこま未来Lab」。3か月にわたる活動の締めくくりとなる成果報告会を行いました。農業にちなんだオリンピックや防災ゲームの提案など、大学生視点での新たな案がたくさん。大学生を受け入れた団体は「学生が前向きにがんばってくれてうれしい」と話していました。



旬の生駒産野菜を食べよう！

生駒で採れるおいしい野菜。季節ごとに旬の野菜の特徴や、おいしい食べ方を紹介します。今日の献立にいかがですか。

漬物以外も！冬の味覚「壬生菜」
12月～3月頃

京都を中心に親しまれている壬生菜。生駒でも冬の定番野菜の一つとして栽培されています。江戸時代に水菜の栽培過程で生まれ、シャキシャキとした食感とほのかな辛みが持ち味。漬物で食べることが多いですが、実は煮物や炒め物などでも使える万能野菜です。

さまざまな料理に！
万能野菜



生駒産野菜をゲット！
青空市場 開催スケジュール

南生駒新鮮会「木曜市」
▷とき・ところ 毎週木曜日9:00～15:00頃、JAならけん南生駒倉庫(南生駒駅前)
——売り切れ次第終了します。

旬の味わいを楽しもう！
壬生菜の特徴やレシピをnoteで発信中です。



新鮮だよ

園農林課 (☎0743-74-1111、内線2160)