

いこまち



特集

まちの観かた

コナミスポーツクラブ&いこ増ッスルクラブのコラボ！

＼私たちが楽しく指導します！／

みんな **de** エクササイズ

とき 木曜日(右下表参照)、19:45~20:45

ところ 上中学校体育館
(近鉄白庭台駅徒歩8分。無料駐車場・更衣室あり)



コナミスポーツクラブの専属インストラクターによる人気プログラムを体験

- ▶**対象** 16歳以上(平成27年4月1日現在)
- ▶**必要品** 運動ができる服装、体育館シューズ、タオル、飲み物など
- ▶**定員** 各コース100人
- ▶**費用** 年会員2万円
- ▶**申込み・問合せ** ホームページ(右下のQRコード)から、4月18日(出)(必着)までに、いこ増ッスルクラブ((一財)生駒市体育協会事務局内、〒630-0266、門前町9-20、市民体育館内、☎0743-73-8822)——往復はがきで申し込む場合は、住所、氏名、年齢、生年月日(高校生は学年も)、性別、できるだけ携帯電話番号・メールアドレス、希望コース名を書いて同クラブへ送付してください。

▶注意

- ・18歳以下の方が当選した場合は、別途提出書類が必要ですので後日連絡します。
- ・このイベントは、上中学校の協力により、特別価格で実施します。学校行事などの都合で、日程変更や中止になる場合があります。また、上中学校への問い合わせはご遠慮ください。
- ・応募人数が少ない場合は、開催中止の場合があります。

	プログラム(各4回)	とき
男女混合コース	ボディバランス	5/7・21、6/4・18
	シーエクサワークス	7/2・16・30、8/20
	シバム	9/3・17、10/1・15
	ボディコンバット	11/5・19、12/3・17
	ボディアタック	1/7・21、2/4・18
*女子会コース	ボディバランス	5/14・28、6/11・25
	シーエクサワークス	7/9・23、8/6・27
	シバム	9/10・24、10/8・22
	ボディコンバット	11/12・26、12/10・24
	ボディアタック	1/14・28、2/11・25

*インストラクターなどは、男性の場合があります。



申込フォームはこちらのQRコードから



木曜日は体を動かそう！

まずは気軽に…**無料deエクササイズ**

無料お試し会は、家族の参加も大歓迎(中学生以下は要保護者同伴)

- ▶**とき・ところ** 4月23日(木)、19:45~20:45、上中学校体育館(申込不要)
- ▶**内容** ボディバランス、シーエクサワークス、シバム、ボディコンバット、ボディアタックの5つがちょっとずつ体験できるスペシャルプログラム
- ▶**必要品** 上と同じ



私たちは toto 助成を受けています。

主催:いこ増ッスルクラブ
協力:(株)コナミスポーツ&ライフ、コナミスポーツクラブ生駒
後援:生駒市・生駒市教育委員会



人口

人口総数	前月比
121,025	+ 25
世帯数	前月比
48,764	+ 33
男	前月比
57,709	+ 20
女	前月比
63,316	+ 5

平成27年3月1日現在、外国人登録を含む。
各種統計は市ホームページに掲載しています。



火災・救急・救助

(平成27年2月末日現在)

火災	救急	救助
6 (+3)	719 (+32)	7 (+2)

◇数字は平成27年1月からの累計で、()内は前年同期の増減数です。

住宅用火災警報器を設置しましょう



交通事故

(平成27年2月末日現在)

発生数	人身事故		物損事故
	死者		
405 (-25)	52 (+20)	0	353 (-45)

◇数字は平成27年1月からの累計(概数)で、()内は前年同期の増減数です。

事故はゼロ 私の街の 合言葉

—平成26年度交通安全標語—



表紙のことは



上田酒造(株)さん(香分町)の離れの建物で、昭和20年代に建てられました。お客さんをもてなすために使っていた部屋で、生駒山を眺めながら一杯いただいてもらっていたそうです。

点字と声による「広報いこま」も発行しています。 圓障がい福祉課(内線794)

広報いこま3月15日号の印刷経費は1冊あたり約31円です。環境に配慮し、古紙配合率70%の再生紙と大豆油インクを使用しています。



p.2

みんなdeエクササイズ

p.4

-特集-

まちの観かた

p.10

PICK UP 01

環境モデル都市、生駒の未来

p.12

PICK UP 02

忍び寄る“振り込め詐欺”の影

p.14

PICK UP 03

奈良県知事・県議会議員選挙

p.16

PICK UP 04

無料でスポーツを楽しもう!

p.17

PICK UP 05

「今の生活をなんとかしたい…」その悩み、聞かせてください。

p.18

お知らせ

いこまLOVEな家族を募集 p.18

西畑棚田菜の花まつり p.19

ハンビシヤス奈良生駒市民優待デー p.20

電気自動車充電スタンド市内5か所にオープン p.21

福祉センターの各種教室 p.25

犬の登録と狂犬病予防注射はお済ですか p.27

p.30

まちのアルバム

p.31

街人探訪

p.32

集まれ! ちびっこアスリート、勝手に五つ星★

p.33

今日は いこま日和、アリさん親子の自然の不思議発見!、もったいない食器市

p.34

読者のあのね

p.35

消費生活 暮らしのQ & A、あの日あの時、編集後記

**4月1日から家庭ごみ有料化。
「燃えるごみ」は指定ごみ袋へ!**

machino
mikata

まちの観かた

ちよっと興味を持つとおもしろい、まちの景観の成り立ちや関わる人たちの思い。暮らしが形になった「景観」の魅力を探ります。
岡みどり景観課 ☎ 0743・74・1111、内線574

生駒が大好きという坪井さん家族(上町在住)といっしょに景観の観かたを考えましょう。



長女:坪井光結さん(11歳)



近鉄生駒駅前にある
これ、なぐんだ?
(答えは下へ)

う〜ん。こども
見るのにな〜。
どんな意味が
あるんだろう?

どーん

パパ知ってた?

答え

平成9年に近鉄生駒駅前の再開
発事業で作られたモニュメント。駅
に向かって「いつてらっしゃい」お
かえりなさい」を表しています。皆
さんも一度は目にしていますよね。

父:坪井秀樹さん



長男:坪井光大さん(4歳)



1 くろんど池のなぞ

本市の北部、高山町にある、くろんど池(黒添池)。春は桜が咲き誇り、夏はボートやキャンプでにぎわう池です。名前の由来は諸説あります。一説では、水田を作るために傾斜の穏やかな部分から開拓が行われ、急な傾斜地は残されて水田の周辺部となり「クロ」と言われました。そのクロにある池ということで、くろんど池と呼ばれるようになったとされています(生駒市誌)。

知らなかったこと、たくさんあるね。

母:坪井美佐さん



普段、見過ごしたり、通り過ぎたりしているところにも目を向けると、さまざまなお気づきがあります。まずは「なぜ?」「何だろう?」を探してみましょ。

2 暗峠の石畳の石

生駒山を越える暗峠は、大阪と奈良を結ぶ古くからの街道で、石畳が特徴的です。この石畳に使われているのが生駒山の一带で採れる生駒石。表面の独特の風合いから庭石や石垣に使われてきました。古くからある民家はもちろん、新興住宅地でも多く見ることができます。地場産の材料を使うことで、地域の風土になじんだ景観が生まれています。



3 モリさん

かつて、生駒の各集落には7つのモリが存在し、聖なる場所として「モリさん」と呼び、たいせつに守ってきました。急激な都市化により、いくつかは消滅してしまいましたが、今も各地に伝承されています。モリを神聖視する信仰は全国で見られますが、各集落に7つずつモリが存在するという事例は珍しいことです。



4 宝山寺の一の鳥居はどこにあった?



鳥居は、近鉄生駒駅南口の参道筋の入口にありました。昭和57年に駅前再開発事業で宝山寺へ移設されましたが、鳥居があった場所に記念碑(写真下右)が残されています。



ロータリーで、車に気を付けて探してみてください。

まちの 観かた を知る



歴史や成り立ちを知ること、まちの景観をより深く理解することができます。本市の特徴的な景観の中から一部を紹介します。



1 生駒を代表するもの知っていますか？

古

くからの集落では、茶筌ちやせんや竹製品、酒造りなどの伝統産業が営まれてきました。冬の高山町では、1〜3月にかけて茶筌の材料となる竹の寒干しなりのけい(天日干し)が見られます。古くからあるこうした生業なりわざの景観も生活様式の変化に伴って変わりつつあります。



3 生駒山。包まれる か眺めるか

生

駒のあらゆる場所から目にするこができる生駒山。このまちには、生駒山から吹き降ろす風(生駒おろし)が吹きます。その風を正面から受けないよう、古くは生駒山に包まれるように山裾の東向き斜面に住宅が広がっていました。

近鉄東生駒駅が出来て以降、矢田丘陵の西向き斜面でも住宅開発が進められました。東生駒やさつき台の住宅地など、道路の進む先に生駒山を見通すことができるまちでは、生駒山への眺望があることがまちの特徴の一つになっています。

2 今も昔も井戸端会議が大好き。

集

落では、人々が良く通るところ、使うところ、集まりやすいところなど、共同生活の中心の役目を果たす場所(辻)が自然と生まれてきました。公園や集会所など、コミュニティの中心となる人が交わる空間は形を変えながらもたいせつな場所として受け継がれています。





◀春に行われる菜の花まつり。植物油は最終燃料に。
▲休耕田を利用した花畑。

棚田に響く子どもたちの声。それこそが棚田の景観

—いこま棚田クラブ—

かつて大阪と奈良を結ぶ街道としてにぎわった暗越奈良街道(現国道308号)。この道沿いに棚田が広がっています。

農村の高齢化などにより棚田の荒廃が進む中、地元の草刈りボランティア募集に手を挙げたのが、いこま棚田クラブです。



いこま棚田クラブ代表
出口育宏さん

た。それからおよそ12年。毎週欠かさず棚田の整備や里山保全などの活動を続けています。

メンバーは約70人。「みんな自然が好きで、地元の人たちにも喜んでもらうことが生きがいになっています。物理的に整備するだけでなく、子どもたちが来て、自然に触れ、楽しい声が響いている。その風景こそが棚田の景観なんですよね。そういった場を作り出すことが大事だと思っています」

季節に合わせて、大とんどや菜の花まつりなど、大小さまざまなイベントも開催しています。「私たちは、やらされて何かをするのではなく、それぞれがやりたいことをやる。そこで人のつながりができるんです。それが長続きの秘訣ですよ」

まちに思いを込める…

生駒には、まちを愛し行動している人がたくさんいます。豊かな自然に囲まれたこのまちで、景観を守り育てていこうとする人たちを紹介します。



あすか野 まちの財産。「桜の通り抜けといえはあすか野」 —あすか野 桜を守る会—

「住民の生活に欠かせない道で、不思議とみんな挨拶を交わすんです。そこにある桜を見に人が集まってくる。自然と会話が生まれ、心が和みます」



▲植樹された桜。咲き誇るのはこれから。▶地域の人の憩い・交流の場に。



3年前、桜を守り、より魅力を高めようと、自治会予算の活用に加え、市のコミュニティパーク事業で、住民たちがアイデアを出し合いました。4月中旬と、桜が楽しめるようにと、さまざまな種類の桜を植樹し、桜を守る会も立ち上げました。会員は約50人。「誰かにやってもらおうではなくて、自分が育てているという思いで、みんな我が子のように愛情を注いでいます。会員以外の人たちも樹名板を読んだり、木の様子を気にかけてたりと、話題にして楽しんでくれています。地域の交流の場として、今後も桜を増やし『市外に行かなくても楽しめる桜の通り抜け』を目指します。このまちの財産として守り、育てていきたいですね」



あすか野 桜を守る会
会長 齊藤隆夫さん

できることを
考える



日々の暮らしの中で
の気付きやたいせつ
にしたいという思い
が、将来の豊かなまちなみ
への第一歩です。次はでき
ることを探してみましよう。

身近なことから
始めてみよう。

景

観づくりといっても特別なこ
とをする必要はありません。
まずは、1人でもできる簡単

なことから始めてみましょう。例えば、
通りから見える敷地の際や家の壁は、
通りと家がつながるたいせつな場所で
す。その場所や周りを清潔にしておく
だけでも景観は美しくなります。また、
花や緑で演出し、表情を持たせると楽
しいものになります。隣近所に声を掛け
て演出をつなげると、さらに豊かになっ
ていきます。

今まで知らなかった場所に行ってみ
るのも景観づくりの第一歩です。まちな
はそれぞれ表情があり、それらを作っ
ているものが何なのかを考えてみることも
楽しいかもしれません。

「花と緑の景観まち
づくりコンテスト※」
に応募してみよう。

掃除だって
景観づくり
の1つだよ。



※「花と緑のわがまちづくり助
成制度」と合わせて、広報いこ
まち4月1日号に掲載します。

「やってみよう」「どうしたらいいの？」
と思ったら参考にしてください。

「生駒らしい景観づくり～生駒市景観形成基本計画～」



A4版。概要版もあります。市内
の各公共施設などで閲覧でき
る他、市ホームページからダウ
ンロードもできます。

生駒の景観の百科事典「生 駒市景観形成基本計画」

本市は、平成26年4月に「生駒ら
しい景観づくり」のマスタープランと
して「生駒市景観形成基本計画」を
策定しました。この計画では暮らし
と景観のつながりや生駒の景観の成
り立ちを紹介し、生駒らしい景観の
特徴をさまざまな視点から読み解い
ています。言葉の解説はもちろん、写
真やスケッチをふんだんに使い、まる
で生駒の景観の百科事典のように

写真も多く、見
応え読み応えも
あります。

概要版は見
開き8ページ
です。



◀みどり景観課景観係
(左から)阪本、高谷、
山下

なっています。コラムで生駒の歴史
なども載せていますので、地域への愛
情も深まるはずですよ。

特徴として、読み解いた生駒らし
い景観の特性を31の「パターン」と呼
ばれる短い言葉に分類しています。
これらを組み合わせることで、生駒ら
しい景観づくりが展開できるように
なっています。

生駒の景観の理解を深めるため
に、また住宅や店舗のリフォーム、ま
ちなみの演出の参考に、ぜひ利用し
てください。

意識の広がり、生駒らしい
まちなみの広がり。

私

たちの暮らしが目に見える形になって表れたものが景観です。生駒の景観という言葉が聞くと、生駒山やケーブルカー、伝統産業などを思い浮かべる人も多いと思います。しかし、生駒の景観のほとんどは、普段の暮らしの中で接する日常の何気ない景観、いわゆる「生活景」です。

まるで緑の島のようにまちなかに点在する森、花や庭木で彩られた豊かなまち、掃除が行き届いた清潔なまち、統一感のあるまち。それぞれに大きな特徴はありませんが、これらが組み合わさった景観は、生駒に暮らす人たちが、長い時間をかけて暮らしの中で積み上げてきた「生駒らしさ」です。

まちなみの景観は、行政が一方的に規制することで、作り、守っていくものではありません。まちなみの景観と最も身近に関係しているのは、生駒に暮らす私たち一人ひとりです。自分のまちなみの景観に目を向け、意識し、特徴を理解する。この意識が自然と広がって行き、同じ思いを持って行動する人が増えていけば、生駒らしい豊かなまちなみは広がっていきます。

この素晴らしい景観を、次の世代に引き継いでいくためにも、皆さんのできることから始めてみませんか。

ステージは
生駒のまち。
まちなみの景観を
作るのは
私たち。

～坪井さん家族から一言～

市外の人に「生駒のまちはきれい」とうらやましがられます。実際、生駒駅で降りると空気もきれいで、歩いていて気持ちいいですね。この景観を守り、引き継いでいきたいです。

環境モデル都市、生駒の未来

「環境モデル都市アクションプラン」の策定と、この1年の取組報告

本市は、昨年3月に大都市近郊型の住宅都市として全国初の環境モデル都市に選定されました。今後5年間の取組を示した「環境モデル都市アクションプラン」を策定しましたので、温室効果ガス削減による低炭素社会づくりの方向性をお知らせします。先導的な取組で、社会的効果と経済的効果の好循環を生み出すことも目指します。一丸となって、全国の住宅都市が抱える課題に対して1つのモデルを発信しましょう。

「環境モデル都市推進課」 ☎0743・74・1111、内線375

社会的・経済的効果を生み出す環境モデル都市

環境モデル都市の取組

- ▶ 資源循環・エネルギー自給システムの構築
- ▶ 都市構造の再設計
- ▶ ICTを活用したコミュニティサービスの推進
- ▶ 食のバリューチェーン構築
- ▶ コミュニティ交通システムの再構築

◆環境モデル都市アクションプランの内容

社会的効果

- ▶ 人口増加・人口構成の変化など質の向上
- ▶ 住民サービス、まちの暮らしやすさの維持・向上
- ▶ 同取組への市民、事業者の参加



経済的効果

- ▶ 人的交流や経済の循環
- ▶ 来訪者の増加(転入、視察、観光など)
- ▶ 農作物など市外への販売
- ▶ 以上による雇用創出、経済波及効果

資源循環・エネルギー自給システムの構築

市内の住宅や事業所などで、分散型エネルギー源(太陽光発電システム、燃料電池、コージェネレーション、バイオガス発電)の導入・利用を促進し、災害時にも対応できるまちづくりを目指します。また、分散型エネルギー源を市内全域で有効活用するために、市内のエネルギー需給を管理する新電力・地域エネルギー会社の設立を検討します。

【今年度の取組】

- ▶ 太陽光発電普及促進事業補助…1件当たり10万円(2月まで142件受付)
- ▶ 家庭用燃料電池設置補助…1件当たり10万円(2月まで110件受付)
- ▶ 「エコネット生駒」による各種環境啓発活動(平成20年から)
- ▶ 県内初の全額市民出資による市民共同発電所を運営する「市民エネルギー生駒」の取組
- ▶ スマートコミュニティ構想普及支援事業(経済産業省所管)に民間事業者が採択され、共同で事業化検討調査を実施



市民が中心になって約1,700万円を出資した市民共同発電所



近鉄生駒駅直結の複合商業施設「ベルテラスいこまち」。住まい、買い物、医療などの機能を集め、コンパクトで便利な街を整備

都市構造の再設計

商業・医療施設などを駅周辺に集約する「コンパクトシティ化」で都市機能を集中させます。運輸部門でのCO₂排出量の削減と、防災・減災機能を高めて、都市としての強靱化を目指します。

【今年度の取組】

- ▶ 北大和グラウンド低炭素まちづくり事業としてTEMS（まち全体の電力需要の管理を行うエネルギー管理システム）を含めたまちづくりの事業主体に近鉄グループを選定
- ▶ スマートコミュニティ構想普及支援事業（経済産業省所管）に民間事業者が採択され、共同で事業化検討調査を実施



市内小・中学校などに設置する「デマンド監視装置」。電力使用量が数値化される他、使用量が多くなると警報音で知らせる。

ICTを活用したコミュニティサービスの推進

エネルギー利用の最適化を目的に構築される情報通信ネットワークを、交通、医療、教育など他のコミュニティサービスに活用します。これによって、若年層、子育て世代、熟年層、高齢者など各世代ごとのニーズに沿ったコミュニティサービスの多様化、コミュニティ形成を目指します。

【今年度の取組】

- ▶ スマートコミュニティ推進奨励金と北大和グラウンド跡地を活用した「低炭素まちづくり事業計画」にHEMS（家庭のエネルギーの使用状況などを「見える化」するシステム）の導入を盛り込みました。



子どもが栽培した野菜などを学校給食に使用し、その生ごみで作ったエネルギーを、野菜のハウス栽培に活用することを検討

食のバリューチェーン構築

ICTを活用した農業の6次産業化による食のバリューチェーンを構築。継続的な地産地消サイクルの確立を目指します。また、環境に配慮した安全・安心な野菜などの栽培を、教育や生きがいづくりに活用しながら「いこまちブランド」を確立。市内外へ販路を拡大することで地域経済の活性化も目指します。

【今年度の取組】

- ▶ グリーンプラン・パートナーシップ事業（環境省所管）の採択を受け、「食のバリューチェーン」構築に向けた事業化検討調査を行いました。



満充電で約120kmの走行が可能。急速充電器も設置し、電気自動車の利用が便利に。

コミュニティ交通システムの再構築

市民の皆さんの活動機会を増やすため、コミュニティバスの運行など市が主体となる交通サービスの提供を検討します。また、交通サービスの提供地域、内容、主体を「都市構造の再設計」や「ICTを活用したコミュニティサービスの推進」と連動させ、持続的なサービスの実施主体や基盤の確保につなげます。

【今年度の取組】

- ▶ 電気自動車用急速充電器を公共施設5か所に設置（詳しくは21ページをご覧ください）。
- ▶ 公用車として電気自動車を1台導入しました。

忍び寄る。 振り込め詐欺の影



あなたも

「他人事」ではありません。

その電話、振り込め詐欺と

ちがいますか？

■生活安全課(☎0743・74・1111、内線362)



被害急増中！あせった
じいさんと冷静に。

全国的に、振り込め詐欺などの「特殊詐欺」が増え、被害総額は3年連続で過去最悪を更新しています。本市でも、昨年数件の事件が発生しており、特に高齢者が高額な被害に遭う事例が多く起こっています。

手口は日増しに複雑で巧妙になっています。私はだまされない、関係ないと思っても、いざ自分の身に起こると冷静さを欠いてしまうこともあります。

被害を未然に防ぐために、少しでも疑問や不安を感じたら相談することを心がけましょう。

振り込め詐欺などの被害総額は(平成26年中)

市内で約**4,000万円**

全国では 約**559億円** (警視庁 ホームページ)

奈良県では 約**4.7億円** の被害が発生

県内では、前年と比べて件数は11件減ったものの、被害額は約2,200万円上回りました。

(奈良県警生活安全企画課)



昨年、市内で実際に起こった事件の一例です。

市ホームページ→生活安全課→生駒市防犯協議会のページで情報を更新しています。

pattern 01 被害額3,000万円

「災害復興」関連詐欺 被害者:80代(女性)

災害復興の機械を扱う販売業者を名乗る男から電話があった。機械購入のための個人番号を教えられ、別の購入希望者に伝えるよう頼まれた。そのとおりにすると「金融庁に知られた。罰として納めるお金がいる」と言われ、コンビニから現金を食料品と記載して「宅配便」で送金し、被害に遭う。

▶▶ ATMからの送金だけでなく、宅配便やレターパックを使って現金を送らせる手口が増えています。

pattern 02 被害額500万円

「名義を貸してほしい」 被害者:70代(女性)

証券会社の従業員を名乗る男から「名義を貸してほしい。迷惑はかけない」との電話があり、承諾した。その後、別の従業員から「名義貸しは犯罪になる。手続きのためにお金が必要」と言われ、コンビニから「レターパック」で送金し、被害に遭う。

▶▶ 複数の人物が登場して役割分担し「犯罪になる」「違法」「逮捕」などの言葉でだます事例が多くあります。

pattern 03 被害額79万1,000円

「有料サイト利用料架空請求」 被害者:70代(男性)

A社から被害者宅のパソコンに、利用料長期滞納に対し起訴準備中とのメールがあった。メールに記載された電話番号に電話したところ「裁判準備を進めている。和解に応じるためにお金が必要」と言われ、市内郵便局から「現金書留」で送金し、被害に遭う。

▶▶ この事例は、さらに50万円を送金しようとして発覚。被害額が膨らんでいく事例が相次いでいます。

interview



前生駒警察署生活安全課長 梶 祐吾さん

普段から相談し合える環境づくりを。

自分は関係ない、だまされな
いという人が、突然の電話で慌
てたり怖くなったりして送金し
てしまうことがあります。日頃
から、いつなるとき被害に遭う
か分からないということを意識
しておいてください。
お金や権利の話、儲け話など
は、特に用心してください。お
かしいと思ったら、興味がな
いとはっきり断るか、ためらわず
警察に相談してください。
全国の被害者のうち、約8
割が65歳以上の高齢者です。
一人暮らしの高齢者が増え、相
談する人がいないことも犯罪に
拍車をかけていま
す。普段から近所の
人とコミュニケーション
ションをとったり、
何かあれば相談し
たりできるような
環境づくりをぜひ
お願いします。

「相談」が被害を防ぐ第一歩

手口は上の事例だけではありません。次から次へと複雑・巧妙な手口で言葉巧みにだまそうとしてきます。その電話、メール、おかしいなと思ったらすぐに相談してください。

【生駒警察署】

☎0743-74-0110

【生駒市役所生活安全課】

☎0743-74-1111

【市消費生活センター】

☎0743-73-0550

ナポくんメール



奈良県警察から、
犯罪発生状況や不
審者情報を発信

▶QRコード



4.12日は投票へ!

朝7時→夜8時

奈良県知事・ 県議会議員選挙

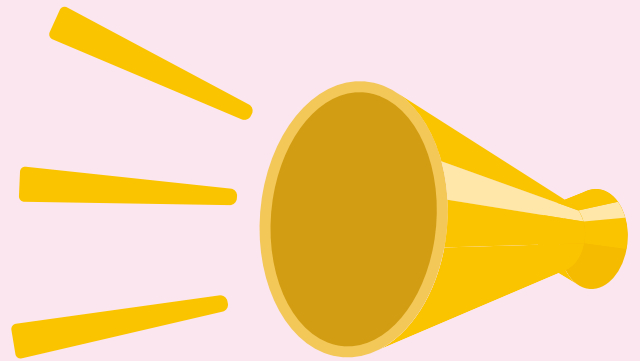

任期満了に伴う奈良県知事選挙が3月26日(木)に、奈良県議会議員選挙が4月3日(金)にそれぞれ告示され、4月12日(日)に投・開票が行われます。あなたの一票で私たちの代表が決まります。棄権せずに自らの意思を投じましょう。
生駒市選挙管理委員会事務局(☎0743-74-1111、内線344)

▶投票できる人

次のいずれにも当てはまる人

- ①平成7年4月13日までに生まれた日本国民
- ②平成27年1月2日までに生駒市へ転入届をし、引き続き3か月以上本市に住居登録をしている人

▶上記に当てはまらない人 選挙権を確認してください。

平成27年1月3日以降に生駒市へ転入届をした人	生駒市では投票できません。前住所地が奈良県内の市町村で、前住所地の選挙人名簿に登録されていれば、前住所地で投票できます。	投票には、市町村長が発行する「引き続き奈良県内に住所を有する証明書*」(無料)が必要です。 *証明書は市民課で発行します。
平成26年12月12日以降に奈良「県内」の他市町村へ転出した人	他の市町村の選挙人名簿に登録された人を除き、生駒市の選挙人名簿に登録されている人は生駒市で投票できます。	
奈良「県外」へ転出した人	投票する前に奈良県外へ転出した人は、投票できません。	

▶市内転居した人 選挙人名簿の転居の処理を止めますので、転居した人の投票所は下のとおりです。郵送する入場整理券で確認してください。

平成27年3月20日までに転居届をした人	新住所地の投票所
平成27年3月21日以降に転居届をした人	旧住所地の投票所

▶投票するところ 入場整理券か市ホームページで確認してください。

投票日に仕事、旅行などで投票所へ行けない人は、

期日前投票をしましょう

宣誓書に記入するだけで期間前に投票できます。入場整理券が届いていれば、記入して持参してください。なお、投票日には選挙権を有することになる人が選挙権取得前に投票しようとする場合(投票日に20歳になる人など)は不在者投票になりますが、期日前投票所で手続きをしてください。

期日前投票のとき・ところ

	期間	時間	ところ
奈良県知事選挙	3月27日(金)～ 4月11日(土)	8:30～ 20:00 (土曜・ 日曜日も 投票可)	生駒市役所 2階 201会議室
奈良県議会議員選挙	4月4日(土)～ 4月11日(土)		

◇奈良県知事選挙と奈良県議会議員選挙は、期日前投票の期間が異なります。4月4日(土)以降であれば、全ての投票を一度に行うことができます。

◇転入届を平成26年12月26日～27年1月2日に出した人の期日前投票は4月2日からです。

投票所入場整理券

各世帯ごとにみどり色の封書で発送します。整理券は「ないと投票できない」ものではありませんので、なくしたり、郵便事情により届かなかったりした場合でも有権者であれば投票できます。当日、投票所で申し出てください。

不在者投票

次のような理由で投票所へ行けない人も投票ができます。期間は期

日前投票と同じですが、あらかじめ投票用紙などの請求が必要なため、早めに手続きしてください。

◇指定病院や指定老人ホームなどに入院・入所している人がその施設で投票する場合

——投票用紙の請求など投票の手続きは指定病院・老人ホームなどで確認してください。

◇出張や出産などで生駒市外に滞在している人が、その滞在先の選挙管理委員会で投票する場合

——手続きに必要な「請求書兼宣誓書」は、公示日以前から本市選挙管理委員会事務局に請求できる他、市ホームページからダウンロード

ンロードもできます(印刷して記入してください)。ほとんどの手続きを郵送などで行うため日数を要します。早めに手続きをしてください。

◇重度の身体障がい者の人などで「郵便等投票証明書」の交付を受けている人が在宅で投票する場合

——投票用紙などの請求は「郵便等投票証明書」を添付のうえ、投票日の4日前(4月8日(水))までに行ってください。事前に「郵便等投票証明書」の交付申請が必要です。詳しくは問い合わせてください。

代理投票、点字投票

さまざまな事情で、字を書けない人は「代理投票」ができます。選挙事務担当職員が代筆しますが、投票の秘密は絶対に守られます。目の不自由な人は「点字投票」もできます。

選挙公報の発行

選挙公報は、候補者の政見や政党などの政策などを知るものです。投票日の前々日までに各家庭に

宅配します。また、コミュニティセンターなど市内の主要な施設にも置いています。

選挙運動用ポスター

公営のポスター掲示場が市内の277か所に設置されています。候補者はこれ以外の場所にポスターを掲示することができません。破つたり、落書きしたりすると、たとえ子どもでも、「選挙の自由」を妨害することになるので、注意してください。

開票

▼とき・ところ 4月12日(日)21時から、市民体育館(門前町)

——生駒市の選挙人は、開票の参観ができます。会場への入場は20時50分からです。

一票が つくる未来
明るい奈良を





無料でスポーツを楽しもう！

圃(一財)生駒市体育協会 (☎0743-73-8822)



体育館無料開放の日程

第1土曜日		第3土曜日	
とき	ところ	とき	ところ
4月4日	総合公園	4月18日	北大和
5月2日	市民	5月16日	むかひやま公園
6月6日	小平尾南	6月20日	北大和
7月4日	市民	7月18日	総合公園
8月1日	HOS生駒北 スポーツセンター	8月15日	市民
9月5日	むかひやま公園	9月19日	北大和
10月3日	小平尾南	10月17日	HOS生駒北 スポーツセンター
11月7日	むかひやま	11月21日	井出山
12月5日	総合公園	12月19日	北大和
平成28年 3月5日	市民	3月19日	総合公園

毎月第1・第3土曜日は

体育館で遊ぼう

無料開放

- ▶ **対象** 幼児～中学生(幼児、小学校低学年は要保護者同伴。会場に余裕がある場合は高校生以上も利用可)
- ▶ **開放時間** 10:00～16:00(受付は15:30まで。申込不要)
- ▶ **内容** バドミントン、卓球、ミニバスケットボール、ミニサッカー、ワナゲ、フープなどの用具を使って自由に遊べます(用具は貸し出します)。
- ▶ **必要品** 体育館シューズ(むかひやま公園体育館以外)
- ▶ **注意**
 - ・内容・日程・場所などは変更になる場合があります。
 - ・体育館の一部が他のイベントで使えない場合があります。
 - ・平成28年1月・2月の無料開放はありません。

球技や武道など種目は全部で21

- 柔道
- 武術太極拳
- 空手道
- 弓道
- 少林寺拳法
- 小・中学生陸上
- 親子体操
- 卓球
- 剣道
- なぎなた
- バドミントン
- タグラグビー
- テニス
- ソフトテニス
- レディースソフトテニス
- 健康体操初心者コース
- 小学生ハンドボール
- 小学生バレーボール
- ソフトバレーボール
- ミニバスケットボール
- 軟式学童野球

どの種目に挑戦する？

平成27年度スポーツ教室

初心者向けに、生駒市体育協会加盟団体指導員が指導を行います。テニスやバドミントンなど、用具が必要な種目は、貸し出しも行っています(数に限りがあります)。

対象や日時・場所、申込方法などは、随時広報いこまちでお知らせします。日程表は、各体育施設で配布する他、市ホームページで確認できます。

「今の生活を なんとかしたい…」 その悩み、聞かせてください。



4月1日から生活困窮者自立支援法の施行に伴い、「生駒市くらしとしごと支援センター」を開設します。

生駒市くらしとしごと支援センター
(生駒市社会福祉協議会内、☎0743-75-0234、
4月1日からは ☎0120-883-132)

相談は無料。相談者の秘密は固く守ります。

暮らし、仕事、健康、家族など多様な課題を抱えた人を支援する相談窓口です。自立した生活に向け、課題を整理し、解決方法をいっしょに考えます。

家族や知人、近隣住民、各種支援機関からの相談もお待ちしております。

▶**支援の対象** 生活保護は受けていないが、生活に困っていて、最低限度の生活を維持することができなくなる恐れのある人

▶**相談日時** 月曜～金曜日、9:00～17:00(祝日、年末年始を除く)

▶**相談方法** 電話、ファクス、メールか直接、生駒市くらしとしごと支援センター(生駒市社会福祉協議会内、☎0120-883-132、☎0743-73-0533、✉i-kurashi@kcn.jp)

——窓口で直接相談する場合は、必ず事前に電話で連絡をしてください。

● 相談の流れ



まずは電話、ファクスやメール、窓口で相談。



相談員が問題を把握し、課題を整理します。



相談者に合ったプランを作成し、支援をします。

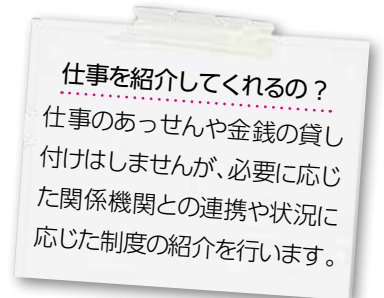

住居確保給付金の相談も受け付けます

離職や失職で住居を失った人や、失う恐れのある人に、安定した就職活動ができるよう、一定の条件を満たした場合に期限付きで家賃相当額が支給される制度です。まずは相談してください。



イベント・講座



桂米朝一門会

▼**とき・ところ** 7月26日(日)
14時開演(13時30分開場)、
たけまるホール
——公共交通機関を利用し
てください。

▼**内容** 「今年も帰って来ま
した！」人間国宝・桂米朝門
下のメンバー(桂ざこば、桂
米團治他)が、大人気寄席を
お届けします。

▼**定員** 928人

▼**費用** 1階席3000円、
2階席2700円(全席指
定席。未就学児入場不可)

——入場券は4月4日(土)10
時から、たけまるホール、北
コミュニティセンターIIS
TAはばたき、鹿ノ台ふれあ
いホール、南コミュニティセ
ンターせせらぎ、図書会館
で販売します。電話予約は、

桂ざこばさん



家族で広報紙に出演しよう!

生駒LOVEな家族を募集!



生駒の好きなおとこところと市内のおすすめス
ポットを紹介する、広報いこまちの新コー
ナー「住んで幸せ いこまち心地」に出演する
家族を募集します。

この内容は、リーフレットやホームペー
ジに掲載するなど、生駒の魅力を市内外へ
発信する取組に使用場合があります。

- ▶**対象** 市内に住み、子どもが乳幼児～
小学生の家族
- ▶**掲載項目** コメント、顔写真、名前、住
んでいる町名、家族構成など
- ▶**募集家族** 12組(書類選考)
——結果は、4月10日(金)までに当選者
へ連絡します。なお、謝礼はありません。
- ▶**申込み・問合せ** 住所、出演を希望する
家族全員の氏名・ふりがな、年齢、電話
番号、生駒の好きなおとこところを書き、最近
の家族の写真(プリクラ不可)を添えて、
3月31日(火)(必着)までに直接か郵送、
メールで広報広聴課
(〒630-0288、東新
町8-38、内線223、☎
kouhouka@city.
ikoma.lg.jp)



チケットぴあだけ(☎057
0・02・9999)、Pコード…
4421726)

▼**問合せ** たけまるホール(☎
75・0101)

0歳からのこどもオペラ 「ヘンゼルとグレーテル」

▼**とき・ところ** 6月20日(土)
①11時開演②14時開演、北
コミュニティセンターIIS
TAはばたき

——できるだけ公共交通機
関を利用してください。

▼**内容** クラシックの名曲や
童謡、手遊び歌をオペラの登
場人物が楽しく演奏する、
親子で楽しむコンサート。童
話「ヘンゼルとグレーテル」

の内容とは一部異なるオリ
ジナルの音楽劇です。ワーク
シヨップも開催

▼**定員** 420人

▼**費用** 大人(中学生以上)1
500円、子ども(3歳～小
学生)500円、親子ペア(大
人1人、子ども1人)170
0円(全席自由席)、2歳以
下は保護者の膝上限り無
料

——入場券は4月5日(日)10
時から、たけまるホール、北
コミュニティセンターIIS
TAはばたき、鹿ノ台ふれ
あいホール、南コミュニティ
センターせせらぎ、図書会
館で販売します。電話予約
はチケットぴあだけ(☎05

70・02・9999、Pコー
ド…2571504)

▼**問合せ** 北コミュニティセ
ンターIIS TAはばたき(☎
71・3331)

はばたきウィークエンド コンサート

▼**とき・ところ** 5月17日(日)
14時開演(開場は13時30分)、
北コミュニティセンターI
S TAはばたき小ホール(未
就学児の入場不可)

——できるだけ公共交通機
関を利用してください。

▼**内容** 中国琵琶奏者の閻杰
さんのコンサート。予定曲は
夜来香、ハンガリー舞曲他

▼**定員** 160人

▼**費用** 500円(全席自由
席)

——入場券は4月5日(日)10
時から、北コミュニティセ
ンターIIS TAはばたき、た
けまるホール、鹿ノ台ふれあ
いホール、南コミュニティセ
ンターせせらぎ、図書会館、芸
術会館美楽来で販売します。

▼**問合せ** 北コミュニティセ
ンターIIS TAはばたき(☎
71・3331)

閻杰さん



平成27年度 広報いこまち

いこまち 発行予定表

原則として毎月1日・15日に発行しています。発行日が土曜・日曜日、祝日と重なる場合は、日を繰り上げて発行します。5・8・1月号は合併号として月1回の発行です。

号	発行予定日
4月1日号	4月1日(水)
15日号	4月15日(水)
5月合併号	5月15日(金)
6月1日号	6月1日(月)
15日号	6月15日(月)
7月1日号	7月1日(水)
15日号	7月15日(水)
8月合併号	▲7月31日(金)
9月1日号	9月1日(火)
15日号	9月15日(火)
10月1日号	10月1日(木)
15日号	10月15日(木)
11月1日号	▲10月30日(金)
15日号	▲11月13日(金)
12月1日号	12月1日(火)
15日号	12月15日(火)
平成28年	平成28年
1月合併号	1月15日(金)
2月1日号	2月1日(月)
15日号	2月15日(月)
3月1日号	3月1日(火)
15日号	3月15日(火)

▲…発行予定日を繰り上げています。

「広報いこまち」は次の施設にも置いている他、市ホームページにも掲載しています。

- ・市内の主要な公共施設・市内の駅・郵便局・南都銀行・京都銀行・コンビニエンスストア(セブン-イレブン・ローソン、サンクス、ファミリーマート)・白庭病院・奈良交通北大和営業所・奈良先端科学技術大学院大学支援財団
- 配布に協力していただいている人は、部数の変更や届け先に変更があった場合に連絡をお願いします。

〒630-0122 奈良県奈良市 内線223

西畑棚田菜の花まつり

▼とき・ところ 4月12日(日) 10時～14時30分、西畑町棚田(南生駒駅から西へ徒歩約40分、国道308号沿い、小雨決行)

― 駐車場はありませんので、弁当を持参のうえ、ハイキングを兼ねて徒歩で来てください。

▼内容 菜の花の咲く西畑町の棚田で、ハーモニカの演奏を聴きます。ミニとんどや地元西畑町の無添加みそをはじめ物産品の販売、里山散策会も開催する予定です。

▼費用 無料

▼申込み・問合せ 4月10日

(金)までに、ならコープCSR組織広報部 ☎0742・34・8735、平日10時～18時

ふるーらむ4月の教室

▼対象 市内に住むか市内へ通勤・通学している人

▼ところ 花のまちづくりセンターふるーらむ

▼申込み・問合せ 電話、はがき、ファクスかメールで住所、氏名・ふりがな、日中連絡のつく電話番号、受講したい教室名を明らかにして、3月31日(火)(必着)までに花のまちづくりセンターふるーらむ ☎70・0187、☎70・0287、✉hanamachi

母の日のプレゼントに作ろう



@city.koma.jp)。キャンセル不可

母の日にプリザーブドフラワーのフレームアレンジメント

▼とき 4月11日(土)13時30分～15時30分

▼内容 スマイルの村井晴美さんによる、母の日に手づくりのプレゼント。B5程度の大きさのフレームをアレンジ

します。

▼必要品 ワイヤーの切れるはさみ(持っている人だけ)

▼定員 10人(抽選制)

▼費用 2000円

▼とき 4月12日(日)10時～12時

▼内容 らん・咲く会の皆さんによる、洋らんの基礎知識から栽培方法や植替えを分かりやすく学ぶ教室(相談したい株があれば持参可)

▼定員 30人(抽選制)

▼費用 無料

▼とき 4月18日(土)10時～12時

▼内容 フローラ・アンジェリ

▼必要品 ワイヤーの切れるはさみ(持っている人だけ)

▼定員 10人(抽選制)

▼費用 3000円

ークの山口真理子さんによる、ラグジュアリー感溢れる白い花器におしゃれな花材をアレンジする教室

▼必要品 ワイヤーの切れるはさみ(持っている人だけ)

▼定員 20人(抽選制)

▼費用 3000円

▼とき 4月22日(水)13時～15時

▼内容 GRIMLACHの瀬川美登里さんによる、ラウンドスタイル(直径20cmの半円形)のアレンジメント教室

▼必要品 ワイヤーの切れるはさみ(持っている人だけ)

▼定員 10人(抽選制)

▼費用 3000円

手拭いでズボンを作ろう



イメージ

自然を満喫ハイキング

▼対象 市内に住むおおむね60歳以上、中学生以下の子どもとその保護者

▼とき・ところ 4月3日(金) 10時～14時、金鶏の杜 倭苑（まゐらぎ）に集合

▼内容 桜の咲くハイキングコースを散策します。

▼必要品 歩きやすい服装、リュックサック、タオル、敷物、雨具

▼定員 20人(申込順)

▼費用 500円(弁当・お茶代など)

▼申込み・問合せ 3月25日(水)～30日(月)の9時～17時に直接か電話で金鶏の杜 倭苑

(☎78・3110)

手拭いで作るいじもぶく

▼とき・ところ 4月22日(水) 10時～12時、南コミュニティセンターせせらぎ

バンビジャス奈良 生駒市民優待デー

バスケット観戦、してみない？



バンビジャス奈良 チームキャラクター「シカッチェ」

© Bambitious NARA/bj-league



バンビジャス奈良 VS 琉球ゴールデンキングス

▶対象 市内に住むか、市内へ通勤・通学する人

▶とき・ところ ①4月18日(土)18:00試合開始(14:00チケット販売開始、15:00開場)②4月19日(日)15:30試合開始(11:30チケット販売開始、12:30開場)、奈良市中央体育館(奈良市、駐車場あり)
——チケット販売は上記時間～第2クォーター終了

▶優待料金 大人1,800円(通常当日2,300円)、小・中学生800円(通常当日1,300円)、2階自由席

▶注意
◇未就学児が保護者の膝の上で観戦する場合は無料です(大人1人につき未就学児1人まで)。座席が必要な場合はチケットを購入してください。
◇チケットが完売した場合、市民優待デーも終了します。

▶申込み 試合当日に会場1階入口付近にある「生駒市民優待チケットブース」で受付
——チケットを購入し、市内に在住・在勤・在学する証明を提示してください。(例)広報いこまち、運転免許証、健康保険証、名刺、学生証など

☎スポーツ振興課(内線663)、チケットについては、バンビジャス奈良チケット担当(☎0742-20-1800)

▼内容 まま・めぞん代表の西山美千代さんによる、手拭い1本で子ども服(0～5歳児用ズボン)を作る講座

▼必要品 手拭い(当日会場で購入可)、はさみ、手拭いと同じ色の木綿糸、針

▼定員 20人(申込順)

▼費用 2200円
——託児もあります(有料。要事前申込)。

▼申込み・問合せ 4月1日(水)10時から直接、費用を持って南コミュニティセンターせせらぎ(☎77・0001)。

菜の花と石仏を巡るツアー

定員に空きがあれば4月1日11時から電話受付可

▼とき・ところ 4月19日(日) 9時40分に宝山寺大鳥居前集合

▼内容 観光ボランティアガイドと春の名所旧跡を巡ります。大鳥居前→宝山寺→菜の花畑→石仏寺→南コミュニティセンターせせらぎ(約7km)

▼必要品 昼食、水筒、雨具

▼定員 30人(抽選制)

▼費用 400円

▼申込み・問合せ はがきに参加者全員の住所・氏名・電話番号・年齢を書いて、4月6日(月)(必着)までに生駒市観光協会事務局「菜の花と石仏を巡るツアー」係(〒630-0288、東新町8-38、経済振興課内、内線328)

▼対象 高齢者、子育て中の人、障がいがある人など

▼とき・ところ 4月11日・18日

第12回なら風パソコン講座 in いこまち

日・25日、5月9日・16日・23日・30日、6月6日(いずれも土曜日)、9時30分～12時、ぶろぼの生駒事業所(元町2丁目)

▼内容 サロン型の初心者向けパソコン講座

▼定員 15人(申込順)

▼費用 各1050円(別途テキスト代1080円が必ず要)

▼申込み・問合せ 3月23日(月)から(特活)地域活動支援センターぶろぼの磯野さん(☎85・6397)

電気自動車充電スタンド 市内5か所にオープン

5月1日(金)から、電気自動車用の急速充電設備が利用できます。

▶**利用時間** 8:30~17:15(各施設の開館・開庁日)

▶**設置場所** 市役所、エコパーク21、図書館、北コミュニティセンターISTAはばたき、南コミュニティセンターせせらぎ

▶**費用** 500円/30分(予定)(各日本充電サービスによるサービス)
—4月1日(水)~4月30日(木)の試験期間は無料で利用できます。

▶**種類** 急速充電

▶**利用方法** 充電を利用するには、専用のICカード(「チャージスルゾウ」のロゴマークが表示しているもの)が必要です。同カードを持っていない人は、携帯電話などで手続きし、クレジットカード決済で利用できます。現金の利用はできません。
—専用のICカードについては、(各)日本充電サービス(☎0120-983-302)か電気自動車メーカーに問い合わせてください。



チャージスルゾウ

圏環境モデル都市推進課(内線375)

パステル和(NAGOMI) アート講座

▼**とき・ところ** 4月16日(木) 10時~12時、北コミュニティセンターISTAはばたき

▼**内容** 日本パステルホープアート協会公認インストラクターの河合敬子さんによる、画材のパステルを使って指などで描く講座

▼**必要品** 筆記用具

▼**定員** 10人(申込順)

▼**費用** 1296円(別途材料費500円を当日持参)

▼**申込み・問合せ** 3月26日(木) 10時から直接、費用を持って

アートを作って癒されよう



イメージ

北コミュニティセンターISTAはばたき(☎71-3331)。定員に空きがあれば26日11時から電話受付可

子どもと絵本を楽しむ 絵本の会

▼**対象** 市内に住む4歳未満の子どもとその保護者で、原則として全回出席できる人

▼**とき** 5月~10月の毎月第2金曜日(8月を除く)、10時~10時30分、11時~11時30分(時間は月齢により図書館で分けます)

▼**ところ**

◇図書館(〒630-0212、辻町238、☎75-5000)

◇図書館北分館(〒630-0131、上町1543、北コミュニティセンターISTAはばたき内、☎71-3332)

◇図書館南分館(〒630-0223、小瀬町18、南コミュニティセンターせせらぎ内、☎77-0005)

香炉で癒しの香りを楽しもう



イメージ

▼**とき・ところ** 4月23日(木) 10時~12時、芸術会館美楽来

ソープカービングで作る 香炉

▼**申込み・問合せ** 往復はがきに住所、氏名・ふりがな、電話番号、子どもの氏名・ふりがな・生年月日を書いて、4月12日(日)(必着)までに参加を希望する各図書館・室の「絵本の会」係

◇生駒駅前図書室(〒630-0245、北新町10-36-501、☎73-7611)

◇鹿ノ台ふれあいホール図書室(〒630-0113、鹿ノ台南2丁目3-3、☎78-9973)

▼**内容** 絵本の読み聞かせ、わらべうた、手遊び

▼**定員** 各15組(抽選制。生駒駅前図書室は10組)

▼**費用** 無料

▼**申込み・問合せ** 往復はがきに住所、氏名・ふりがな、電話番号、子どもの氏名・ふりがな・生年月日を書いて、4月12日(日)(必着)までに参加を希望する各図書館・室の「絵本の会」係

▼**内容** モスカービングクラブ専任講師の菊吉和子さんによる、ナイフ一本でせっけんアートをするタイの伝統技法「ソープカービング」で香炉を作る講座

▼**必要品** 筆記用具

▼**定員** 10人(申込順)

▼**費用** 1620円(別途材料費1000円を当日持参)

▼**申込み・問合せ** 4月2日(木)10時から直接、費用を持って芸術会館美楽来(☎74-1101)。定員に空きがあれば4月2日11時から電話受付可

生駒少年少女合唱団 春休みコンサート

▼**とき・ところ** 4月5日(日) 13時30分から(13時開場)、南コミュニティセンターせせらぎホール

▼**内容** 同団の第20回定期演奏会。「ピクニック」「フニクリ・フニクラ」の合唱、音楽劇「スイミー」、合唱組曲「チコタン」他。3部構成でお届けします。

▼**費用** 無料(申込不要)

▼**問合せ** 中村尚子さん(☎090-8125-2554)

可愛い雑貨がいっぱい 手作り市「こま市」

▼とき・ところ 4月19日(日)
10時～16時、往馬大社(小雨
決行)

——公共交通機関を利用し
てください。

▼内容 心のこもった手作り
雑貨からキッシュ、パン、カ
レー、野菜の直売まで約40
店舗が揃う手作り市。桜ヶ丘
小学校ハーモニックバンド
の演奏でスタートします。子
どもたちが手作り体験でき
るコーナーもあります。

▼問合せ こま市プロジェクト
(☎080・9745・1
654・✉komaiichi2015@
gmail.com)
——11時から受付で先着
100人にレインボーラム
ネをプレゼントします。

プラレールひろば

▼とき・ところ 4月4日(土)・
5日(日)、10時～15時(雨天中
止)、ベルテラスいこまベル
ステージ

▼内容 不用になったプラレ
ールを利用し、遊んでもらう
催し

——電車は名前を書いて持
参してください。貸出用車両
も若干用意しています。

▼費用 無料(申込不要)
▼問合せ いこま育児ネット
の内田さん(☎090・91
10・1544)

朗読 いこま泉の会発表会

▼とき・ところ 4月11日(土)
14時から(開場は13時30分)、
コミュニケーションセンター

▼内容 いこま泉の会発足10
周年を記念して、「安寿と厨
子王」、生駒に伝わる民謡な
どマンドリンとギターの音色
とともにお届けします。

▼定員 271人
▼費用 無料(申込不要)
▼問合せ 同会の山田さん(☎
090・5896・0868)

生駒番傘川柳会の 初心者向け川柳講座

▼とき・ところ 4月24日(金)
13時30分～16時、コミュニ
ティセンター

▼内容 川柳の基礎と楽しみ
方、実作「愛」「学ぶ」(各2
句)

▼必要品 筆記用具
▼定員 50人(申込順)

▼費用 500円

▼申込み・問合せ 電話かフ
ァクスで3月23日(月)～4月
17日(金)に松岡俊平さん(☎
兼 ☎78・8776)

スポーツ



近鉄ライナーズの選手と 楽しく遊ぼう

▼対象 小学生(平成27年4
月1日現在)

▼とき・ところ 4月11日(土)
10時～12時、HOS生駒北
スポーツセンターグラウンド
(小雨決行、雨天時は同体育
館)

——イベント終了後の13時
～16時はグラウンドを無料
開放します。

▼内容 県内最大級の人工芝
のグラウンドでジャパンラ

ラグビーを楽しもう



トレッキング教室の日程

とき	目的地
4月12日(日)	蜻蛉の滝(川上村) 吉野山(吉野町)
5月24日(日)	葛城山(葛城市)
6月14日(日)	大文字山(京都市)
7月12日(日)	太郎坊山(東近江市)
8月9日(日)	前鬼七重の滝 (下北山村)
9月13日(日)	大天井ガ岳(天川村)
10月25日(日)	大台ヶ原(上北山村)
11月8日(日)	倶留尊山(嘗爾村)
12月13日(日)	岩湧山(河内長野市)
平成28年 1月10日(日)	金剛山(葛城市)
2月14日(日)	和佐又山(上北山村)
3月13日(日)	高取山(高取町)

◇出発は7:00～8:00、解散は16:00
～17:00

◇生駒市役所駐車場集合・解散

いこ増ま トレッキング教室

グビートップリーグの選手と
ラグビーボールを使って楽
しくトレーニング

▼必要品 運動ができる服装、
運動靴(雨天時は体育館シ
ューズか上靴)、ラグビーの
ヘッドキャップ(持っている
人だけ)、飲み物

▼定員 150人(申込順)
——10人以内であればグル
ープでの申込みも可能です。

▼費用 無料
▼申込み・問合せ 3月25日
(水)から、はがきかメールに参
加者全員の住所・氏名・ふり
がな・学年・年齢・電話番号・
ラグビーの経験の有無・経験
年数を書いて、スポーツ振興
課(〒630-0288、東
新町8-38、内線664、✉
sports@city.ikoma.lg.jp)

▼対象 市内に住むか市内へ
通勤・通学する小学校高学
年以上(小・中学生は要保護
者同伴)

▼内容 日本山岳ガイド協会
の公認登山ガイドの指導で
トレッキングを楽しみます。

▼定員 23人(抽選制)
▼費用 1回2000円(年
間一括2万円、半年一括1
万1000円)。別途年会費
5000円・バス代(目的地
により異なります)が必要

▼申込み・問合せ 4月3日
(金)までに、いこ増まスルク
ラ事務局(☎73・8822)
——詳しくは同クラブホー
ムページをご覧ください。

スポーツ教室の日程

教室名	とき	ところ
柔道	4月19日、5月3日、6月21日、7月5日、8月9日、9月27日、10月4日、11月8日、平成28年2月21日、3月6日(いずれも日曜日)、9:30~15:30(10月4日だけ12:00まで)	武道館
武術 太極拳	4月4日・11日・18日・25日(いずれも土曜日)、13:30~15:30	武道館
空手道	4月1日・8日・15日・22日、5月13日・20日・27日、6月3日・10日・17日・24日、7月1日(いずれも水曜日)、小・中学生コースは18:00~19:30、一般コースは19:30~20:55	北大和体育館
弓道	4月4日・18日、5月9日・16日・30日、6月6日・13日・20日・27日、7月11日(いずれも土曜日)、9:30~11:30	市民体育館2階 管理事務所前集合
少林寺 拳法	4月5日、5月6日、6月14日、7月5日、9月13日、11月1日、12月6日(5月6日(祝)以外いずれも日曜日)、13:30~17:00	武道館
軟式学童 野球教室	4月12日(日)9:00~17:00 5月6日(祝)9:00~17:00(雨天時は12:00まで)	壱分小学校グラウンド 井出山グラウンド(雨天時は井出山体育館)

スポーツ教室

▼費用 無料(申込不要)

▼問合せ (一財)生駒市体育協会(☎73・8822)

柔道教室

▼対象 市内に住むか市内へ通勤・通学している小学生以上

▼指導 生駒市柔道連盟員

▼必要品 柔道着か運動着(ボタンの付いていないTシャツなど)

武術太極拳教室

▼対象 市内に住むか市内へ通勤・通学している18歳以上(高校生は除く)

▼指導 生駒市武術太極拳連

盟員

▼必要品 運動着、体育館シューズ

空手道教室

▼対象

◇小・中学生コース：市内に住む小学生3年生、中学生
◇一般コース：市内に住むか市内へ通勤・通学している高校生以上(中高年齢者や女性を歓迎)

▼指導 生駒市空手道連盟員

▼必要品 道衣か運動着

弓道教室

▼対象 市内に住むか市内へ通勤・通学している高校生以上

▼指導 生駒市弓道協会員

▼必要品 運動着、運動靴

少林寺拳法教室

▼対象 市内に住むか市内へ通勤・通学している小学生3年生以上

▼指導 生駒市少林寺拳法連盟員

▼必要品 拳法衣か運動着

軟式学童野球教室

▼対象 市内に住む年長児にあたる幼児、小学生

▼指導 生駒市軟式学童野球連盟員

▼必要品 運動着、帽子、運動

靴(雨天時は体育館シューズ)、グローブ(ある人だけ)

▼必要品 運動着、体育館シューズ

ピラティスで心も身体も美しく!

▼とき・ところ 4月15日・22日、5月13日・27日、6月3日(いずれも水曜日)、13時~14時、北コミュニティセンター11¹階、北コミュニティセンターI S T Aはばたき

▼内容 ピラティスインストラクターの川谷恭子さんによる、5年後10年後の自分のために、体のゆがみや悪い癖をとり健康で美しい体をつくるピラティス講座

▼必要品 動きやすい服装、バスタオル、飲み物

▼定員 20人(申込順)

▼費用 5400円(全回分)

▼申込み・問合せ 3月25日(水)10時から直接、費用を持って北コミュニティセンターI S T Aはばたき(☎71・3331)。定員に空きがあれば3月25日11時から電話受付可

やさしい合気道講習会

▼対象 市内に住む人(女性や中高年者も歓迎)

▼練習のとき・費用

◇子どもの部(小学生以上)：毎週日曜日、9時20分~10時30分、月2000円

◇大人の部(高校生以上)：毎週日曜日、10時30分~12時、月3000円、シニアは月2000円

—練習日が日曜日の午後か土曜日に変更することもあります。

▼ところ 主に武道館

▼内容 合気道(段級位取得可)

▼問合せ 松本さん(☎79・9792)

生駒市なぎなた連盟の会員を募集

▼対象 市内に住むか市内へ通勤・通学している小学生以上の男女

▼練習のとき・ところ 毎週火曜日の10時~12時と毎週土曜日の14時~16時、主に武道館

▼月会費 大人1500円、高校生以下500円。別途、入会金2000円(傷害保険料を含む)が必要

▼申込み・問合せ 電話で4月15日(水)までに同連盟の和田富子さん(☎76・6931)

自主学習グループ



シニアのためのストレッチ

▼とき・ところ 3月25日(水)
10時～11時30分、北コミュニティセンターI S T Aはばたき

▼内容 健康寿命を延ばすために50歳から始めるストレッチ

▼必需品 タオル、飲み物、動きやすい服装、敷物

▼費用 500円(申込不要)

▼問合せ シニアストレッチスマイルキュートサークルの勝部一江さん(☎090・1767・5894)

チャリティダンスパーティー

▼とき・ところ 3月29日(日)
13時～16時、総合公園体育館(申込不要)

——できるだけ公共交通機関を利用してください。

▼内容 多くの市民が楽しく踊るダンスパーティー

▼必需品 ダンスシューズ(ヒールはカバー付。床を傷つけるシューズや床に落下する可能性があるイヤリング、衣

装飾品などは不可)

▼費用 前売り券1000円、当日券1200円

▼問合せ いこまSDCの磯野福美さん(☎090・1149・4241)

ストレス解消健康カラオケ

▼とき・ところ 4月14日(火)
13時～17時、元町1丁目

▼内容 歌の好きな人が演歌・ポップスなどをいっしょに歌う会

▼定員 15人(申込順)

▼費用 800円

▼申込み・問合せ 3月25日(水)～4月1日(水)にカラオケ部会、歌唱道の会の大和谷一さん(☎080・1518・0013)

春の小さな発表会

▼とき・ところ 4月4日(土)
12時30分～14時30分、鹿ノ台ふれあいホール

▼内容 年長児にあたる幼児～小学6年生のダンス発表会

▼費用 無料(申込不要)

▼問合せ お祭りミックス隊の宮本裕子さん(☎78・5016)

フランス語入門講座

▼とき・ところ 3月25日(水)
15時～16時30分、図書館

▼内容 自主学習で基礎を学ぶ初心者向けの講座

▼必需品 筆記用具

▼費用 無料(申込不要)

▼問合せ フランス友の会の永井義人さん(☎080・6161・5160)

春の演劇ワークショップ

▼とき・ところ 4月19日(日)
14時～15時30分、小明自治会館

▼内容 夏休み公演「とんとと昔」を基にしたお芝居遊び

▼必需品 動きやすい服装、飲み物

▼定員 30人(申込順)

▼費用 無料

▼申込み・問合せ 3月23日(月)～4月9日(日)にシアター生駒の高升君枝さん(☎090・7107・3973)

山麓公園の桜をスケッチ

▼とき・ところ 4月4日(土)
9時30分～15時、9時30分に生駒山麓公園ふれあいセンターバス停前に集合

▼必需品 上靴、軽装、飲み物

▼費用 無料(申込不要)

▼問合せ 奈良シニアフォーカダンス協会チューリップの小林敏子さん(☎78・8073)

健康



自然医学セミナー

▼とき・ところ 4月4日(土)
14時～16時、市民活動推進センターららポート

▼内容 自然医学の立場から健康の改善、予防についてのセミナー。テーマは「健康志向の落とし穴」自然医学による肌、皮膚の再生について

▼定員 30人(当日先着順)

▼費用 無料

▼問合せ (特活)世界自然医学学会組織日本学術会議の金子さん(☎090・9622・4321)

生駒市広報番組

ラブリータウンいこま

生駒の話題や情報をお届けする15分番組。毎月1日・15日に更新。手話通訳つき



3月15日～31日の放送予定内容

〈トピックス〉

- ◇リトルパインの親子スポーツ教室
- ◇バドミントンクリニック

〈いこま探検隊〉

- ◇全国大会に出場した上中学校ハンドボール部へ潜入せよ!

〈いこま歴史街道〉

- ◇生駒に初めて電車が走った日

視聴方法

- ◇KCNファミリーチャンネルで 毎日10:00と22:00に放送
- ◇市ホームページから YouTubeで配信



視聴はこちら

☎広報広聴課(内線222)

福祉センターの各種教室の日程

教室名	とき
★♣やきもの(A)	5月5日～平成28年2月16日の第1・3火曜日の午前
★♣やきもの(B)	5月1日～平成28年2月19日の第1・3金曜日の午前
★料理	4月25日～平成28年2月27日の第4土曜日の午前
★たいそう(療育手帳保持者対象)	4月18日～平成28年2月20日の第1・3土曜日の午前
★さをり織り	4月23日～平成28年2月25日の第2・4木曜日の午後
水彩画	4月24日～平成28年2月26日の第2・4金曜日の午後
ウォーキング	4月24日～平成28年2月26日の第2・4金曜日の午前
中国気功	4月15日～平成28年2月17日の第1・3水曜日の午前
健康ヨガ	4月16日～平成28年2月18日の第1・3木曜日の午前
♣カラオケ(A)	4月22日～平成28年2月24日の第2・4水曜日の午前
♣カラオケ(B)	4月22日～平成28年2月24日の第2・4水曜日の午後
園芸	4月16日～平成28年2月18日の第1・3木曜日の午前
絵てがみ	4月28日～平成28年2月23日の第2・4火曜日の午後
パンフラワー(粘土を使った花作り)	4月15日～平成28年2月17日の第1・3水曜日の午後
編み物	4月22日～平成28年2月24日の第2・4水曜日の午前
お菓子	5月8日～平成28年2月12日の第2金曜日の午後
ほのぼの陶芸(高齢者初心者)	5月1日～平成28年2月19日の第1・3金曜日の午後

◇★は、心身障がい者だけが対象です。
 ◇♣は、AかBのいずれか1つしか申し込みません。
 ◇午前は10:00～12:00、午後は13:30～15:30です。

▼対象 平成26年10月に生まれた幼児

6か月児離乳食相談

▼問合せ 健康課(☎75・2255)

▼必要品 母子健康手帳

▼内容 歯科健診、歯科相談、育児相談、栄養相談

▼とき・ところ 4月16日(木) (受付は9時30分～10時30分)、セラビーいこま

▼対象 平成24年4月に生まれた幼児

3歳児歯科健診 すすく子育て相談

▼とき・ところ 4月28日(火) 9時30分～10時30分、セラビーいこま

▼内容 育児・栄養相談

▼必要品 母子健康手帳

▼費用 無料(申込不要)

▼問合せ 健康課(☎75・2255)

福祉



福祉センターの各種教室

▼対象 市内に住む、心身障がい者か60歳以上(平成27年4月1日現在)

▼とき・ところ 福祉センター 6-1、☎73・0700、FAX

—生駒駅・東生駒駅から送迎バスがあります。

▼内容 障がい者や高齢者の自立支援、外出のきつかけ作り、介護予防のための教室

▼定員 各15人程度(抽選制。申込少数の場合は中止)

▼費用 無料(材料代は実費)

▼申込み・問合せ はがき、電話かファクスで住所、氏名、ふりがな、生年月日、障害者手帳の有無とその等級、電話番号、希望する教室名を明らかにして、3月26日(木)

(必着。休館日を除く)までに福祉センター(〒630-0221、さつき台2丁目6-1、☎73・0700、FAX

73・0294)。60歳以上は3教室まで、心身障がい者は5教室まで申込可

介護予防教室

▼対象 おおむね65歳以上の高齢者やその家族、介護予防に関心のある人

▼とき・ところ 4月27日(月) 13時～15時、阪奈中央こども園(俵口町)

▼内容 「認知症予防教室」認知症は誰もがかかる可能性のある病気です。認知症の理解と予防について、地域包括支援センターの職員が説明します。

▼必要品 筆記用具

▼費用 無料

▼申込み・問合せ 4月24日(金)までに生駒市阪奈中央地域包括支援センター(☎73・9448)

介護職員初任者研修 (旧ヘルパー養成講座)

▼対象 訪問介護などの活動に興味があり、全課程指定日に受講できる人

▼とき・内容

◇講義 実技…5月9日(土)・16日(土)・23日(土)・30日(土)、6月

介護職員を目指しませんか



6日(土)・13日(土)・20日(土)・28日(日)、7月4日(土)・11日(土)・18日(土)・25日(土)、8月2日(日)・9日(日)・23日(日)・30日(日)、9月6日(日)・13日(日)・20日(日)・26日(土)、10月3日(土)・10日(土)・24日(土)、11月7日(土)、原則9時～16時

◇実習:10月11日(日)～23日(金)のうち3日間(施設の都合で変更する場合があります)

▼ところ 宝山寺福祉事業団「桃李館」(元町2丁目)、特別養護老人ホーム梅寿荘

▼定員 40人(抽選制)

▼費用 5万円(別途テキスト代6500円程度必要)

▼申込み・問合せ はがきに住所、氏名・ふりがな、生年月日、電話番号を書いて、4月3日(金)(必着)までに宝山寺福祉事業団「ヘルパー養成講座」係(〒630-0257、元町2丁目14-8、☎74・6811)

精神科医師による 「物忘れ相談」

▼対象 物忘れについて相談をしたい高齢者やその家族
—— 家族だけの参加もできます。

▼とき・ところ 4月14日、5月12日、6月9日、7月14日、8月11日、9月8日、10月13日、11月10日、12月8日、平成28年1月12日、2月9日、3月8日(いずれも

火曜日)、13時30分～16時30分のうち約1時間、コミュニティセンター

▼定員 各3件(申込順)

▼費用 無料

▼申込み・問合せ 相談日の1週間前までに介護保険課(内線488)

子育て・教育



「かるがものおへや」に遊びに来ませんか

▼対象 市内に住む0歳～就園前の子どものとその保護者

▼とき・ところ

◇4月9日(木)・23日(木)、5月14

4月のし尿くみ取り予定表

▶注意 これは浄化槽のくみ取り予定表ではありません。転入、転出などで人数が変わったり、くみ取りを開始・中止したりする場合は、申請が必要です。
環境事業課(内線356)



とき	1 班	2 班
1日(水)		秋津、東山町、小平尾町
2日(木)	傍示	小平尾町
3日(金)		
4日(土)	庄田	萩の台、小瀬町
6日(月)		萩原町
7日(火)	庄田、大北	
8日(水)	大北	藤尾町、大門町
9日(木)		鬼取町
10日(金)	久保	菜畑町、西畑町
11日(土)	久保、宮方	有里町
13日(月)	宮方	
14日(火)	宮方、芝	壱分町
15日(水)	芝	壱分町、西菜畑町
16日(木)	上町、鹿畑町	西菜畑町、中菜畑1丁目
17日(金)	北田原町	東生駒月見町、東生駒、東菜畑1・2丁目、中菜畑2丁目
18日(土)	北田原町、南田原町	新旭ヶ丘、軽井沢町、緑ヶ丘、西旭ヶ丘
20日(月)	南田原町	西旭ヶ丘、東旭ヶ丘
21日(火)	南田原町、松美台、新生駒台	山崎町、辻町
22日(水)	小明町、桜ヶ丘	辻町
23日(木)	俵口町	辻町、谷田町
24日(金)	俵口町、東松ヶ丘	谷田町、東新町、本町、元町1丁目
25日(土)	東松ヶ丘、西松ヶ丘	山崎新町、仲之町、元町2丁目
27日(月)	西松ヶ丘、喜里が丘	
28日(火)		北新町
30日(木)	門前町	

日(木)・28日(木)、北コミュニティセンター I S T A はばたき

◇4月14日(火)・28日(火)、5月12日(火)、コミュニティセンター

◇4月10日(金)・24日(金)、5月8日(金)・22日(金)、南コミュニティセンターせせらぎ

—— 時間はいずれも10時～11時30分です。

▼内容 親子で楽しめる体を使った遊び、手遊び、歌遊び、絵本の読み聞かせ、お楽しみシアターなど

▼費用 無料(申込不要)

▼問合せ 子育て支援グループ・かるがもの会(☎75・2111、第3金曜日・祝日を除く平日の10時～15時)

ゆうゆうひろば(2歳以上)第1期募集

▼対象 市内に住む平成25年4月1日以前に生まれた子どもとその保護者(兄弟姉妹の同伴可)

▼とき・ところ 5月7日(木)・21日(木)、6月4日(木)・18日(木)、7月2日(木)、10時～11時30分、こどもサポートセンターゆう(6月18日はコミュニティセンター)

▼内容 紙を使った簡単な工作をしたり、親子で体を使った遊びをしたりすることにより、子どもの心身の発達を促す講座

▼定員 25組(初めての人を優先に抽選)

▼費用 無料

▼申込み・問合せ はがきに

加する子どもと同伴する兄弟姉妹の氏名・ふりがな・生年月日、参加する保護者の住所・氏名・ふりがな・電話番号、対象児の「ゆうゆうひろば」の参加経験の有無を

書いて、4月10日(金)(必着)までに、子育て支援総合センター「親子の遊び2歳以上」係(〒630-0257、元町1丁目6-12、☎73・5582)

—— ゆうゆうひろばは、2期に分けて開催します。次回は、広報いこまち8月合併号でお知らせします。

ベビーマッサージなどで親子の絆を深めましょう

▼対象 生後2か月～1歳未満の乳児とその保護者

▼とき・ところ 4月16日(木)・24日(金)、10時～11時30分、南コミュニティセンターせせらぎ

▼内容 保育士といっしょに、わらべうた・ベビーマッサージを通して赤ちゃんの心を育て、親子の絆を深める催し

▼定員 10組(申込順)

▼費用 無料

▼申込み・問合せ 4月10日(金)10時から電話で地域子育て支援センター(☎74・3999)

効果的なしつけをいっしょに考えてみませんか？

▼対象 市内に住み、全日程に参加でき、平成27年4月1日現在で2歳以上の子ども保護者

▼とき・ところ 4月16日・30日、5月14日・28日、6月11日・25日、7月2日(いずれも木曜日)、10時～12時、コミュニティセンター(6月25日、7月2日は子どもサポートセンターゆう)

▼内容 子どもにしてほしい行動を具体的にわかりやすく伝える工夫などを、体験を通じて学びます。

▼定員 6人(抽選制。託児あり、要申込)

▼費用 無料

▼申込み・問合せ はがきに住所、氏名・ふりがな、年齢、電話番号、託児が必要な人は、子どもの名前・ふりがな・年齢を書いて、4月1日(水)(必着)までに、子育て支援総合センター「コモンセン」ス・ペアレンティング講座係(〒630-0257、元町1丁目6-12、☎73・5582)

環境・エコ



「わが家の環境家計簿」の景品がなくなります

「生駒市民 わが家の環境家計簿」を6か月以上継続した人に渡す景品(Q.U.Oカード500円分)を、4月以降の取組分から廃止します。

— 同対象者への家計簿診断書の送付は引き続き行います。

▼問合せ 環境モデル都市推進課(内線379)

お知らせ



犬の登録と狂犬病予防注射はお済みですか？

飼い犬には、狂犬病予防法により、登録が一生涯に1回、狂犬病予防注射が毎年1回必要です。

市では狂犬病予防注射の集合注射を実施します。なお、飼い犬の登録は環境モデル都市推進課で行っている他、注射会場でも行います。

▼対象 生後91日以上の犬

▼必要品 狂犬病予防注射のお知らせはがき

— 登録済みの人に送付します。添付の問診票を記入し、切り取らず当日必ず持参してください。

▼費用 3200円、登録を併せて行う人は別途登録料3000円

— 予防注射は最寄りの動物病院でも実施しています(料金は集合注射時と異なる場合がありますので注意してください)。

▼問合せ 環境モデル都市推進課(内線373)

新しい保険証を簡易書留郵便で送りました

4月以降に使用する新しい「国民健康保険被保険者証」を世帯ごとに送りました。3月中旬から下旬に届きます。

簡易書留郵便ですので、不在の場合は、郵便局の案内に従って受け取ってください。

今使っている保険証と色(うぐいす色)が同じなので、有効期限と一般・退職の区別に注意してください。

▼問合せ 国保医療課国係係(内線782)

東旭ヶ丘、山崎町の一部の地籍調査が完了しました

東旭ヶ丘、山崎町の一部地域について、奈良地方事務局で登記の書き換えが完了しました。これに伴い、地籍調査の成果の写しの交付を行います。

▼手数料

◇地籍集成図：1枚500円

◇地積測量図(座標値つき)：1件500円

◇座標値一覧表：1件(5点まで)500円

▼交付・問合せ 事業計画課(内線694)

狂犬病予防注射(集合注射)の日程

	とき	ところ
4月 6日(月)	9:30~11:30	松美台自治会館
	13:00~15:00	図書館南側駐車場
7日(火)	9:30~10:30	大北自治会館
	11:00~11:30	庄田自治会館
	13:00~13:30	獅子ヶ丘自治会館
	14:30~15:00	門前町自治会館
8日(水)	9:30~12:00	北大和体育館駐車場
	13:30~15:00	
9日(木)	9:30~11:00	鹿ノ台北公園
	11:20~11:50	鹿畑自治会館
	13:30~15:00	白庭台北公園
10日(金)	9:30~11:30	壱分町東自治会館
	13:00~14:00	東生駒南自治会館
	14:30~15:30	生駒台集会所
13日(月)	9:30~11:30	北コミュニティセンター ISTAはばたき駐車場
	13:00~13:30	南田原町集会所
	14:00~15:30	芸術会館美楽来
14日(火)	9:30~11:30	喜里が丘第4公園
	13:00~15:00	萩の台住宅地自治会館
15日(水)	9:30~11:30	鹿ノ台スポーツ公園
	13:00~15:00	あすか野自治会館
16日(木)	9:30~11:30	ひかりが丘集会所
	13:00~14:30	さつき台集会所
20日(月)	9:30~11:30	セラビーいこま駐車場
	13:00~15:30	南コミュニティセンター せせらぎ駐車場

**土地・家屋価格等
縦覧帳簿の縦覧**

土地や家屋など自分の物件だけでなく、一定の条件のもとで他人の物件の評価額も縦覧できます。

▼**対象** 市内に土地・家屋を持つ納税者、納税者の委任を受けた人など

▼**とき・ところ** 4月1日(水) 30日(木)の執務時間、課税課(12番窓口)

▼**縦覧内容**

◇**土地**…所在、地番、地目、地積、評価額

◇**家屋**…所在、家屋番号、種類、構造、床面積、評価額

——土地・家屋ともに税額などこれら以外の内容は縦覧の対象になりません。

▼**必要品** 納税通知書、免許証などの本人確認ができるもの、委任を受けた人は委任状

▼**問合せ** 課税課(内線383)

固定資産課税台帳の閲覧

税額など自分の物件の課税内容は、いつでも固定資産課税台帳で閲覧ができます。

有償で土地や家屋を借りている人も対象物件を限定して閲覧できます。ただし、当該物件の賃貸借契約書の写しが必要です。

▼**対象** 納税義務者、納税義務者の委任を受けた人、借地・借家人など

▼**必要品** 納税通知書、免許証などの本人確認ができるもの、委任を受けた人は委任状

▼**ところ・問合せ** 課税課(内線383)

大和都市計画用途地域などを決定・変更しました

本市は、これまで作業を進めてきた大和都市計画用途地域などの決定・変更作業を終え、2月20日付けで告示しました。

▼**変更などの種類**

- ◇用途地域
- ◇高度地区
- ◇防火地域及び準防火地域
- ◇地区計画の決定と変更(白庭台地区、鹿ノ台地区、あすか野北1丁目東地区、別院台地区)

——これらの都市計画に関する図書は、都市計画課で縦覧できます。

▼**問合せ** 都市計画課(内線566)

再開発住宅の入居者を募集

▼**対象** 現同居するか同居しようとする親族がいて(60歳以上などは単身者の応募可)、市内に住むか市内へ通勤している、申込世帯全員の収入合計が、月額20万円以下の人など(身体障がい者などのいる世帯は24万2000円以下)。詳しくは問い合わせてください。

▼**募集する再開発住宅** 元町2丁目11番3号、3DK1戸(3階建て。申込順)

▼**家賃** 6万2000円

▼**申込み・問合せ** 営繕課にある申込書に必要事項を書いて、直接、同課(内線534)

平成27年度の国民年金保険料が決まりました

平成27年度の国民年金保険料が下表のとおり決まりました。早割は随時受け付けています。

▼**問合せ** 奈良年金事務所 国民年金課(☎0742-351370)

平成27年度の国民年金保険料の納付額と割引額(定額保険料 1か月1万5,590円)

	支払区分	納付時期	納付方法	①毎月納付額	②前納額	割引額 (①-②)
前納	2年度分 (4月～翌々年3月分)	4月末	□座振替	38万2,200円	36万6,840円	1万5,360円
	1年度分 (4月～翌年3月分)	4月末	納付書・クレジットカード	1万5,590円 ×12か月 =18万7,080円	18万3,760円	3,320円
			□座振替		18万3,160円	3,920円
早割	6か月分 (4月～9月分と10月～翌年3月分)	4月末・10月末	納付書・クレジットカード	1万5,590円 ×6か月 =9万3,540円	9万2,780円	760円
			□座振替		9万2,480円	1,060円
早割	毎月納付	当月末	□座振替	1万5,540円 ×12か月 =18万6,480円	※月々50円、年間600円お得です。	

◇□座振替の場合、金融機関が振替日(月末)に休みの場合は、翌営業日が振替日となります。

市税コーナー

3月は国民健康保険税第9期分の納付月
～納期限までに納付してください～

平成27年度固定資産税・都市計画税の
納期限は4月30日(木)

平成27年度の固定資産税・都市計画税の第1期分と全期前納分の納付月は4月です。納期限は4月30日(木)です(納税通知書は4月中旬に郵送します)。口座振替を利用している人は、4月30日(木)が振替日ですので前日までに入金してください。

固定資産税・都市計画税の平成27年度第1期分、全期前納分の口座振替の申し込みは、3月25日(水)までをお願いします(1度手続きをすれば、翌年度以降も継続されます)。

☎収税課(内線293)

軽自動車税の税率(税額)が
変更になる場合があります

広報いこまち平成26年12月1日号20ページに「平成27年4月1日から軽自動車税が上がります」の記事を掲載しましたが、掲載日以降、「地方税法等の一部を改正する法律案」が国会に提出されました。「二輪車に係る税率の引き上げの1年延期」や「平成27年度に新規取得した軽四輪等について燃費性能に応じたグリーン化特例(軽課)の導入」が検討されています。

そのため、平成27年度以降の軽自動車税の税率(税額)が今後変更になる場合がありますので、ご了承ください。

☎課税課(内線283)

キラリ生駒

びと

このコーナーでは、本市が募集したポスターや標語の入選作品、各種大会やコンクールに市を代表して出場する市民などを紹介します。

「ぶろぼの」の磯野滋昭さん、磯野太郎さん、AtoMsの阪本佳央さん

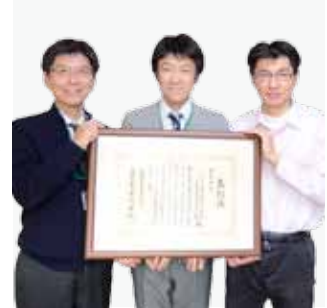

経済産業大臣賞受賞
おめでとうございます

第5回キャリア教育アワードの中小企業第一部(単独の部)で、市内の(特非)地域活動支援センター「ぶろぼの」の取組、放課後等デイサービス「ぶ

ろぼのスコラ」が経済産業大臣賞(最優秀賞)を受賞しました。▼問合せ 障がい福祉課(内線791)

市民憲章の実践推進者・
標語などの入選者

市民憲章の各項目に関する行為を5年以上にわたり、ボラ

▼実践推進者表彰者

▼個人 池谷ナヲミ(南田原町)、浦林直子(北大和3丁

▼問合せ 市民活動推進課(内線235)

ンティアで実践している市民の皆さんや団体を、市民憲章のついでで表彰しました。また、市民憲章の第4番目の項目「スポーツに親しみ、健康で活力のあるまちをつくりましょう。」をテーマに標語などを募集したところ、9186点の応募があり、最優秀賞、優秀賞の皆さんを表彰しました。それぞれの表彰者をお知らせします(順不同、敬称略)。

目)、大田靖男(新生駒台)、川崎ひろ子(木津川市)、久山生子(北新町)、小西正一(白庭台3丁目)、桜井明子(北新町)、鈴木道子(高山町)、瀬嶋啓子(北大和4丁目)、高森敏夫(北大和2丁目)、田中正宏(北新町)、谷山隆康(ひかりが丘)、豊田敏雄(奈良市)、浜田みどり(俵口町)、福山毅(あすか野北1丁目)、横井和子(東旭ヶ丘)

▼優秀賞(標語)

◇馬谷和心 (真弓小1年)

◇北見莉子 (生駒台小3年)

◇山地百咲 (生駒小3年)

◇浦辺希美 (桜ヶ丘小4年)

◇鈴木涼太 (真弓小4年)

◇有田媛香(あすか野小4年)

◇大久保美咲(桜ヶ丘小5年)

◇中村日和 (真弓小5年)

◇石田翔一 (真弓小6年)

◇坂根誠矢 (鹿ノ台小6年)

◇三輪桜花 (緑ヶ丘中1年)

◇鈴木野々華(緑ヶ丘中1年)

◇宮寄絵美 (大瀬中2年)

◇高井清子 (鹿ノ台中2年)

◇岩倉麻美 (鹿ノ台中2年)

◇岡本菜那 (上中3年)

◇草場裕斗 (上中3年)

◇毛利綾菜 (緑ヶ丘中3年)

◇出端実里 (光明中3年)

◇落合さゆり (鹿畑町)

◇富山二朗 (奈良市)

「ゆうドキッ!」放送中

奈良テレビ放送で毎週金曜日に放送している「ゆうドキッ!」。18時30分から、県内各市の情報を紹介しています。

▼生駒市が紹介される4月の放送日 3日・17日

▼問合せ 広報広聴課(内線222)



下校の見守り活動を11年間続ける諸富節次さん。学校での出来事などを話しながら、毎日のように子どもたちを自宅近くまで送り届け、3月で勇退します。諸富さんは「子どもがけがをすれば応急手当をしたこともありました。卒業生は今でも挨拶をしてくれます。人の役に立ててよかったです」と活動を振り返りました。

雨の日も雪の日も見守り続けて11年
2月13日(金) 生駒東小学校通学路



冬の風物詩、竹の寒干し。国内生産量日本一の茶釜をはじめ、竹製品の原材料となる竹を天日に干す作業です。傘を広げたように組まれた竹が、冬の日差しと冷たい風で、身がしまったつやのある白い竹になります。干した後は倉庫で1年ほど寝かせ、製品に。熟練の職人の繊細な技術と手間がかけられています。

竹の傘、満開
1月中旬～3月 高山町周辺



山林火災に対応するため、生駒市消防本部・消防団、奈良県防災航空隊、大阪市消防局航空隊、東大阪市消防局・消防団が合同訓練を行いました。地上での放水や、空中からヘリコプターによる放水も行われ、迅速で的確な消火を行うことができました。これからも緑豊かな生駒山を火災から守りましょう。

放水！空と地上の共演
2月15日(日) 生駒山上遊園地付近の山林



1月23日(金)～29日(木)の文化財防火週間に合わせ、消防署員や宝山寺職員、地元の皆さんたちによる消防訓練が行われました。本堂東側から出火し、重要文化財の獅子閣に延焼の恐れがあると想定した訓練には、約50人が参加。文化財の搬出、けが人の救出の他、本堂への放水など、消火活動の手順を確かめました。

文化財を守る消防訓練
1月27日(火) 宝山寺境内



生駒市最大の総合スポーツ施設がオープン。オープニングイベント第一弾「バドミントンクリニック」が行われました。講師はシドニーオリンピックで女子ダブルスに出場した岩田良子さん。打ち方や手首の使い方などを熱心に指導し、「初心者も経験者も楽しそうにしてもらえて良かったです」と話しました。

HOS生駒北スポーツセンター誕生
2月22日(日) HOS生駒北スポーツセンター



人気のアウトドアスポーツ「カヤック」をプールで行う「お手軽カヤック体験」が行われました。真っすぐ進むのも悪戦苦闘していた生駒台小学校3年の3人は、こいでいるうちにどんどん上達。「パドルを使ってこいだり、曲がったりするのが楽しかったです。次も絶対やりたい」と笑顔で話しました。

うまくこげるかな？カヤックに挑戦
2月4日(火) 生駒山麓公園屋内プール

街人 探訪

12

手作り市「こま市」企画・運営者

丸山 尚子^{な お こ}さん



4月19日(日)、往馬大社^{いこま}で初開催する手作り市「こま市」の準備に奔走している。中学生の頃から、大の雑貨好き。今も京阪神を巡って、お気に入りのモノを探す。

17歳のとき、東大阪から引越してきた。空気も水もおいしく、自然が残る生駒がすぐ気に入った。住んで良かったと思う機会も多かったが、人を呼ぶきっかけが少ないことをもどかしく感じていた。

5年前、定休日のカフェを借りてコレクションしている雑貨を販売し

た。通りすがりの人に向けた小さな蚤の市^{のみ}。久しぶりに好きなことに没頭したら、家族に優しくなれることに気が付いた。

京都・知恩寺、大阪・四天王寺のような手作り市を、いつか往馬大社で開こうと心に決めた。自分の好きな店を集めて、名前は「こま市」にしよう…。夢は膨らむが、実行に移せず時間は過ぎていった。

「中学3年生の息子に、やりたいことを見つけなさいと将来のことを話しながら、ふと自分を見つめたん

大好きな雑貨で、 このまちを盛り上げたい

28歳から「もったいない陶器市」のボランティアスタッフも務める。2児の母。辻町在住。

▶手作り市「こま市」は4月19日(日)10:00～16:00に開催。詳細は22ページ参照。Facebookページ「こま市」(右のQRコードから)で情報発信中



です。時間がないとか、子育て中だとか、言い訳ばかりしてるなって。やりたいことを精いっぱいやって、背中を見せようと思いました」

すぐ、往馬大社を訪れた。最初は「手作り市って何？」と怪訝^{けげん}そうだったが、足を運ぶうちに「好きに使ってください」と快諾^{くわいだく}してもらえた。何のツテもなく、テレビで見かけた店に出店依頼にも行った。

テントの貸し出しを申し出られる人、出店者に声をかけてくれる人…。1人で動き始めたのに、気が付いたら協力者に囲まれていた。アクセサリー、消しゴムハンコ、帽子、キッシュ、野菜など約40店舗が出店を予定している。

お気に入りを見つけるとドキドキ感。巡り合ったときのキユンとなる気持ち、まずは生駒のママたちに知ってほしいと願う。「近所に楽しめる場所があれば、うれしいですね。ベビーカーも押せるように、通路幅も広めに確保しています」

6年越しの夢は、もうすぐ実現する。「1歩を踏み出したら、世界が変わりました。私を育ててくれた生駒への恩返しだと思って頑張ります」

集まれ!ちびっこアスリート

生駒市スポーツ少年団

生駒少年ラグビークラブ(ラグビー)

幼児～中学生の男女120人が在籍する市内唯一のラグビークラブ。創部40年を迎え、県大会優勝を誇る。3歳からラグビーを始めたキャプテンの古井誠和さん(小5)は「チームの気持ちを1つにするために、率先して声を出しています。中学生で奈良県選抜に選ばれて、将来、ラグビー選手になることを目指します」と意気込む。

入部する子どもの大半が初心者。60人のコーチが子どもたちを学年ごとに分け、きめ細やかな指導を行う。事務局長の能阿弥照夫さんは「試合に勝つことより、ラグビーを楽しむことをたいせつにしています。楽しいラグビー人生の導入部分になってほしいです」と、子どもたちの成長を長い目で見守っている。



DATA

対 象▶幼児～中学生

練 習▶毎週日曜日10:00～12:00、桜ヶ丘小学校、生駒東小学校(第2週目だけ)

会 費▶6,000円/年間

その他、対外交流費として4,000円/家族

團能阿弥 照夫さん(☎74-1179)



勝手に五つ星★

生駒の恵みが詰まった
まちづくりスイーツ

「生駒の新しいお土産」の準グランプリを受賞した「生駒山麓はちみつキャラメル」は「お菓子でまちづくりがしたい」と生駒育ちのパティシエが考案した、生駒の自然と養蜂家・職人の技が融合した逸品。紙すき和紙のパッケージは生駒の福祉施設で手作り。「自店で出た生クリームパックを再利用して環境にも配慮しています」

リッチでいて、素朴なおいしさを楽しむ「生駒山麓蜂蜜マドレーヌ」もどうぞ。



パティスリー RECHERCHE本店
☎75-1552 ㊦東菜畑1-178 コーポ五風(近鉄生駒駅構内に姉妹店あり) ㊧10:00～19:00 ㊨月曜日 ㊩あり

生駒山麓はちみつキャラメル(1箱(6個入) 700円)、生駒山麓蜂蜜マドレーヌ(1個 170円)



国宝 長弓寺本堂

～度重なる苦難を
乗り越えてきた古刹～



今月の案内人

尾山好美さん

生駒市観光ボランティアガイドの皆さんが
地元生駒の魅力を紹介するコーナーです。

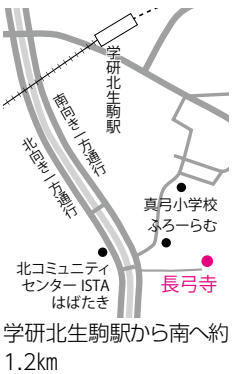

山門をくぐって松並木が続く参道を進み、さらに石段を登って本堂へ。このコースで案内すると、皆さん、広さに驚きつつも、不思議と最後は「静かで良いところですね」と。おのずと寺の歴史を感じてもらえるようです。

聖武天皇の創建と伝わるこの寺は、幾多の試練を乗り越えて今に至ります。加護を受け、お堂が20近く建ち並ぶ時もあるれば、乱世や風雨にさらされたときもありました。寺を守る苦労は数知れず。昭和9年、室戸台風で本堂の屋根が破壊されたときは、修理費捻出のために三重塔を売却したとか。後にこの本堂が、鎌倉期の建築様式を伝える国宝となるのです。

長弓寺は隠れた桜の名所。花見がてら、寺の歴史に思いをはせてみてはいかがでしょうか。

観光ボランティアガイドの会（経済振興課内、☎74・1111、内線326）

RECYCLE

もったいない食器市

とき	ところ
4月2日(木)	南コミュニティセンターせせらぎ
10日(金)	ディアーズコープ いこま
16日(木)	北コミュニティセンターISTAはばたき

- 食器を無料で持ち帰ることができます。各10:00～13:00(持ち込みはできるだけ12:30まで)です。
- エコバッグを持参してください。
- ガラス製・陶磁器製以外の食器や、灰皿、花瓶、土鍋の持ち込みはできません。

環境事業課(内線354)



NATURE

アリさんの自然の不思議発見!

「ひとつの命の光と影」

「ねえねえ、こないだ神社ですごい木を発見したよ。木の根元が地面から盛り上がり板のようになってるんだ」

「それは、板根といって、古くて大きな木ほど自分を支えるために、大きい板状の根が出来るみたいだね」

「へえ。根って地下にあって、まーるいものだと思ってた」

「それとね、見えない地下には、木が倒れないように、地上の枝が張っている分だけ、根も大きく張っているんだよ」

「なるほど。日が当たってみんなから見えていないところを、見えないところが支えているんだ。命の光と影みたいだね」



vol.45

板根は、雨で土が流れて地中に根を伸ばしにくくなった大木を支えるために、根元につ立のような形をつくり、補強の役目を果たしています。大地に深く張り巡らされる根には、「生きる力強さ」を感じますね。外に出たら、木の根の様子も観察してみましょう。

園みどり景観課(内線573)

読者の声を伝えるコーナーです。市政アンケートシステム「たけモニ」に登録して、本紙への感想や身近な出来事などの声をお寄せください。

岡広報広聴課（内線 223）

1月合併号への感想 特集

「START! SPORTS」

- ★生駒市に、全国レベルで活躍している人がいらっしやるんですね。特にマスターズ水泳で活躍するジイちゃんたちにびっくりです!!（20歳代、女性）
- ★これからも子どもたちがスポーツに興味を持つような企画を期待します。（30歳代、男性）
- ★「自分でできる運動をみつけよう!」と思いました。40代になって急速に体力が衰えている現実…何とかしたいです。（40歳代、女性）
- ★未来のオリンピック選手がいることに感激。（50歳代、男性）
- ★生駒はスポーツ施設が充実していますね。スポーツを楽しみ、元気に明るく過ごしてられるお年寄りが私の周りにもたくさんおられます。（50歳代、男性）

- ★70歳、80歳のかたがスポーツをしてお腹が出ていない。私も水泳をしています。継続しようと思いました。（60歳代、男性）
- ★新年号として意義深い企画。表紙も爽やかで若々しく元気の出る写真。（70歳代、男性）
- ★老人のご健闘（世界4位・日本1位）には驚き、感動しました。無為徒食に過ごす自分が恥ずかしくなりました。（70歳代、男性）

☑「スポーツがなくなった」という声を多くいただきました。16ページでは無料でスポーツを楽しめる「スポーツ教室」や「体育館無料開放」を紹介しています。ぜひ利用してください。

特集以外の記事

- ★スポーツ少年団・小瀬クラブを初めて知りました。こんな刺激をもらえるのも地域の情報誌ならではのですね。（40歳代、男性）
- ★PICK UPは、今、住民が理解すべき事柄でとても良い。介護支援サポーター講座を受講したいし、どこでも講座は好評なので、今年も申し込みます。（70歳代、男性）

日常の出来事

- ★生駒で行列を見て感動。おいしいものがある場所には、時間と労力を惜しまず人が集まるもの。生駒名物を作るためにも、おいしいものをたくさん発信してほしいです。（30歳代、女性）
- ★知った顔が載っていて、いこまちが話題になりました。（40歳代、女性）

- ★地元の知らないことを詳しく知る機会が月2回もあるのはとても幸せです。（40歳代、女性）
- ★萩の台住宅地自治会では青色防犯パトロール隊が毎日活躍。その効果で、昨年は空き巣0件を達成することができた自治会だよりに報告されていました。（60歳代、女性）

- ★2月1日の第32回京都木津川マラソン。3km小学高学年男子の部で、息子が生駒市PRゼッケンをつけて走りました。3位入賞しましたよ! PRしたか
らかな?!(40歳代、女性)

PRゼッケン「住むなら生駒でしょ」で力走



読者アンケートのプレゼント
次号4月15号は

生駒山上遊園地のりもの招待券(10回分、5人)

奈良県唯一の遊園地「生駒山上遊園地」。生駒山の頂上から、皆さんが住み・学び・働く、生駒の街を眺めてみませんか。有効期限は平成27年6月30日(火)まで。広報広聴課での引き換えになります。

園生駒山上遊園地
(☎74-2173、菜畑2312-1)



読者プレゼントを提供してくださるお店を募集中。広報広聴課へご連絡ください。

4月17日にメールで送る読者アンケート(市政モニター「たけモニ」の登録者か広報「いこまち」発行日までに登録した人が対象)に答えると、抽選で右のプレゼントが当たります(当選者には当選通知メールが届きます)。

対象▼満18歳以上の市内に住むか市内へ通勤・通学する人
パソコンから▼市ホームページの広報広聴課のページから登録
携帯電話から▼下のQRコードから登録

コードから登録



編集後記

特集の撮影で、市内をうろろろしました。これまで、イベントなど日時が決まったものや人を撮ることが多く、まちを撮ることがあまりありませんでした。いざ撮ろうと思うと季節・時間・天気でまちの様子がぜんぜん違うことに今さらながら気づきました。(古田)

1年間連載の担当をした「集まれ！ちびっこアスリート」。好きなことに夢中で取り組む子どもたちの姿に、何度も心打たれました。その影には、必ず監督や保護者などの応援や支えがありました。取材にご協力いただいた皆さん、ありがとうございました。(村田)

広報を担当して、もうすぐ5年。取材を通して、生駒のために活動するたくさんの方のお話を伺うことができました。今回、「勝手に五つ星★」で取材した、高木さんもその一人。熱い思いを感じる度に、私ももっと頑張ろうと力をもらっています。(上野)

1月合併号の編集後記で「今年はスポーツを始める」とひっそり宣言して早2か月。未だに定期的な運動ができていません。春はスポーツのイベントがたくさん。「今回こそは自分も参加するぞ」と毎回思いながらスポーツ関係の原稿を作っています。(伊田)

親しくしてもらっている市民のかたにベールを教えてもらいました。手ごねのパン作りは楽しくて、すっかり夢中に。発酵の間は、生駒のあれこれ話をしました。最近、まちづくりに関わる同世代との出会いが増えました。来月の「こま市」も楽しみです。(大垣)

いこまち

広報いこまち4月15日号の特集のテーマは

「農と食」

普段、何気なく口にしている「食」。農に触れて、いただきますの意味を改めて考える機会にしませんか。

☎広報広聴課(内線226)

消費生活 暮らしのQ&A

引っ越しサービスをめぐるトラブルを防ぐために

Q 引っ越し後、しばらく経って書籍が入っていた段ボールが2箱なくなっていることに気付いた。すぐに業者に連絡したが、引っ越しから3か月以上経過しているので対応しないと言われた。納得できない。(40歳代、男性)

A 引っ越しサービスは約款に基づいて行われます。標準引越運送約款では荷物の紛失や破損について、消費者は荷物を引き渡された日から3か月以内に連絡をしないと事業者の責任は消滅することになっています。業者独自の約款が使用される場合もあるので、相談者には受け取った約款を確認するよう伝えました。約款には他に解約料の発生時期、遅延への対応なども記載されているので見積もり時に確認し、疑問があれば説明を求めましょう。引っ越し後はすぐに荷物を確認し、紛失や破損に気付いたらすぐに事業者に申し出てください。事業者は運送などに関して注意を怠らなかったことを証明しない限り損害賠償を行うこととなります。



消費生活や多重債務の相談は、できるだけ早く
消費生活センター(☎73-0550)へ

月曜日～金曜日の9:00～16:30(祝日は除く)、土曜日は(社)日本消費生活アドバイザー・コンサルタント協会(☎06-4790-8110、10:00～16:00)

消費生活センターの巡回相談会を実施中

消費生活の情報提供やトラブルの解決を消費生活相談員が手伝います。申込不要。ぜひ活用してください。

▶第1火曜日…図書会館 ▶第2火曜日…北コミュニティセンターイスタ
はばたき ▶第3火曜日…南コミュニティセンターせせらぎ
——いずれも時間は10:00～16:00です。

PHOTO

あの日あの時

近鉄奈良線沿線の風景

-昭和35年頃-
写真提供:山本清一さん(谷田町)



現近鉄東生駒駅と生駒駅の間の北側土手から北西方向(現在の県道高架付近から山本瓦工業(株)周辺)です。周囲は田んぼばかりで、その中に自宅がぽつんとありました。

懐かしい生駒の写真を募集しています。

☎広報広聴課(内線222)