

広報いこま

# いこまち

このまちが、もっと好きになる。

令和5年

7

月号

vol.828

Jul/2023  
IKOMACHI vol.828  
Ikoma city, Nara pref.

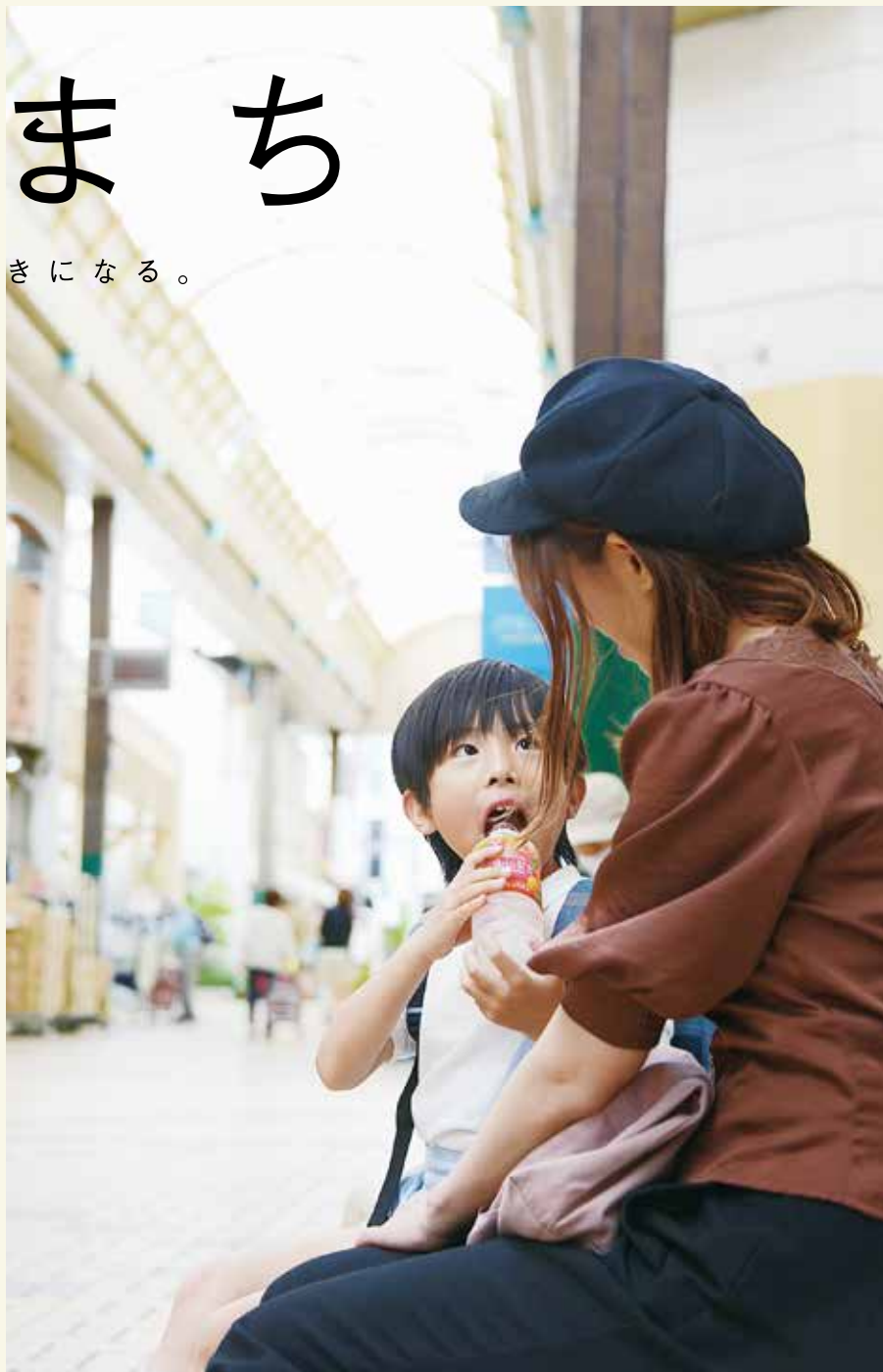

/ Topics

P.2 IKOMAサマーセミナー2023

P.4 特集 まちの新しい魅力を探して

P.12 いこまどんどこまつり

P.13 8月3日(木)～5日(土)は100円でバスに乗ろう

とき

8月20日(日)

9:30~16:30(出入自由)

ところ

北コミュニティセンター  
イスタ  
ISTAはばたき



「だれでも先生」「だれでも生徒」を合言葉に、市民の皆さんが1日限りの先生になって楽しい学びの機会を提供しあう「IKOMAサマーセミナー2023」。さまざまなジャンルの授業を楽しむ「学びの1日」にしてみませんか。

圃生涯学習課(☎0743-74-1111、内線3731)

※整理券は当日9:00から同センターで配布

駐車場の台数には限りがあるため、できるだけ公共交通機関を利用してください。

▷対象 学ぼうという気持ちのある人

▷必要品・定員・費用・申込み 授業ごとに内容や定員、持ち物、材料費、申込の有無などが異なります。詳しくは、市ホームページか7月16日(日)以降に生涯学習施設で配布するチラシ・パンフレットを確認してください。

——昼休みには、お弁当やパン、飲み物などの販売を予定しています。

▷主催 IKOMAサマーセミナー実行委員会



▲ページはこちら

### 運営スタッフ募集

当日の受付や会場整理、授業補助などをするスタッフを募集します。

▷申込み 市ホームページの申込フォームからか、申込用紙に必要事項を記入して郵送が直接、同課サマーセミナー運営スタッフ係(〒630-0288)

——謝礼や交通費の支給はありません。一部の時間だけ(イベント当日午前中だけなど)の参加も可能です。



▲ページはこちら

★ 今年は全部で64講座 ★  
★ 授業内容の一部を紹介 ★

- ◇国語 おとなのための絵本の読み聞かせ
- ◇英語 英語で遊ぼう!
- ◇理科 地球科学で考える生駒 気象から防災まで
- ◇体育 一緒に、よさこい鳴子踊りを踊ろう
- ◇家庭科 親子で学ぶ食育講座(賢く買い物しよう!)
- ◇生活 ごみスペシャリストと学ぼう! ごみの分別
- ◇音楽 アンデス音楽と日本古楽器の共通性
- ◇芸術 ボトルシップの秘密を公開
- ◇健康 こころとからだのワークショップ
- ◇体験 おもしろゲームを作ってみよう!

ⓘ 昼休みには、阪神甲子園球場MCで活躍中の久世サトシさん(本市出身)によるスペシャルトークライブを開催します。 ⓘ

### 時間割

朝の会	9:30~9:50	3時間目	13:10~14:00
1時間目	10:10~11:00	4時間目	14:20~15:10
2時間目	11:20~12:10	5時間目	15:30~16:20
昼休み	12:10~13:10	終わりの会	16:20~16:30

関連企画の参加者募集

### 講師は恐竜YouTuber! 親子のための動画配信講座

「恐竜の博士ちゃん」としてテレビ番組にも出演し、小学生の頃から動画配信を続けてきた、高校生でYouTuberの林大智さんから、動画の作り方や発信のコツを学びます。



自分で動画を作ってみよう

▷対象 小学生と保護者

▷ところ 北コミュニティセンターISTAはばたき

▷必要品 スマートフォン

▷定員 10組20人(抽選制)

▷費用 無料

▷申込み・問合せ 7月27日(木)までに専用フォームから、同課



▲申込みはこちら

### スケジュール

- ◇1日目:8月5日(土)10:00~12:00  
「恐竜YouTuberが語る 伝わるって楽しい!」  
林さんの体験談を聞いたあと、動画配信の台本を考えます。
- ◇2日目:8月20日(日)10:00~14:30  
「恐竜YouTuberが教える 上手な撮影&編集のコツ」  
林さんから動画撮影のコツを学び、IKOMAサマーセミナーでの公開収録に挑戦。その後、撮影した動画を編集します。

### 講師プロフィール 林大智さん

大阪府在住、16歳。幼稚園児の頃に恐竜など古生物の魅力に目覚め、小学生でYouTubeチャンネル「チャンネルD」を開設した。TBS「東大王」、テレビ朝日「サンドウィッチマン&芦田愛菜の博士ちゃん」などに出演。



ぴっくり通りのベンチで休憩する山本さん親子。「子どもとゆっくり滞在できる場がもっと増えたらうれしいです」と、これからの南口エリアに期待を寄せていました。

数字で見るまちの動き

人口

人口総数▶117,541人(-49)
世帯数▶51,516(+21)
14歳以下▶15,284人(-40)
15~64歳▶67,848人(-19)
65歳以上▶34,409人(+10)
◇令和5年6月1日現在。外国人を含む。( )内は前月との比較

火災・救急・救助

火災▶12(+6)
救急▶2,186(-52)
救助▶33(+7)
◇令和5年5月末日現在。数字は令和5年1月からの累計で、( )内は前年同期の増減数
-火を消して 不安を消して つなぐ未来-

交通事故

発生数▶1,014(+85)
人身事故▶79(-4)
死者▶3(+3)
物損事故▶935(+89)
◇令和5年5月末日現在。数字は令和5年1月からの累計(概数)で、( )内は前年同期の増減数

多様性を認め合い、つながり
個人が尊重される共生社会の実現
毎月11日は「人権を確かめあう日」

点字と声による「いこまち」も発行しています。詳しくは障がい福祉課(内線7261)へ

いこまち

- p.2 IKOMAサマーセミナー2023
p.4 特集 まちの新しい魅力を探して
p.10 令和4年度 予算の執行状況をお知らせします
p.12 いこまどんどこまつり
p.13 8月3日(木)~5日(土)は100円でバスに乗ろう
p.14 生駒万燈会
p.15 オンライン禁煙プログラム

お知らせ

- p.20 あなたの投票で ロゴマークが決まります！
p.27 忍性菩薩の遺徳を 巡りませんか
p.23 「いこまレストラン」の 協力店舗とモニターを募集
p.29 令和6年二十歳のつどいを開催します
p.25 ピース・キャンドル・ナイト in いこま
p.31 子育てのお手伝い してみませんか
p.26 夏休み企画 親子deクッキング
p.33 令和5年度明るい選挙 啓発ポスター募集

連載コーナー

- p.37 ようこそ図書館へ
p.38 子育てひろば・健診・講習会
p.40 まちのアルバム、バスでまちづら
p.41 消費生活 暮らしのQ&A、Rediscover IKOMA ~生駒再発見~
市長コラム
p.42 街人探訪
p.43 「ちがい」を知ろう・楽しもう、生駒市立病院のお仕事図鑑
読者の声、編集後記

特集

# まちの新しい魅力を探して

まちは、人の暮らしを映し出す鏡と言われます。時代が変われば、人の暮らしも移り変わり、まちも姿を変えていく必要があります。どうすれば、もっと暮らしやすいまちになるのか。どのように魅力をつくり出していくのか。本特集では、生駒駅南口に新しい魅力をつくらうとする公民連携のプロジェクトを紹介します。

問拠点形成課 (☎0743-74-1111、内線3810)



昨年12月に、にぎわいづくりの一貫としてぴっくり通りで実施したイベントの様子

## 歴史と交流があるまち

生駒駅南口は、「ぴっくり通り」「イコマサウスモール」「参道筋」「さくら通り」の各通り、「グリーンヒルいこま」「コミュニティセンター」などが立地するエリアです(下図参照)。大正時代には宝山寺の門前町として商業地が形成され、昭和には駅前ロータリーや複合商業施設などが再開発で整備されました。

本市が実施したアンケート調査(令和4年8月)では、生駒駅南口の魅力について、「歴史や情緒を感じる街並み」「ここにしかないお店がある」「お店の人と交流ができる」などが挙げられました。生駒駅南口は、昔から続く個性あるお店が並び、「顔の見える関係」でつながる地域の人たちが緩やかな交流を続けてきたエリアであることが分かります。

## 転換期を迎える南口

生駒駅北口に百貨店や複合施設が建設されたことで、人の流れは南から北へ移り変わっています。また、店主の高齢化や後継者不足、急速に拡大する

オンラインショッピングの影響などを受け、空き店舗が増加。さらにマンションの建設も進み、かつての門前町としての趣や商業地としてのにぎわいは影を潜め、生駒駅南口は大きな転換期を迎えています。

本市は「第6次生駒市総合計画(平成31年3月)」や「生駒市都市計画マスタープラン(令和3年6月)」で、生駒駅南口を、生駒の個性や魅力あふれる「都市拠点」として位置づけています。このエリアに新しい魅力をつくり出していくためには、行政だけでなく、地域関係者や民間事業者など、さまざまな人材がともに考え、連携、協働し、持続的に取り組んでいくことが不可欠です。

## 生駒駅南口対象エリア

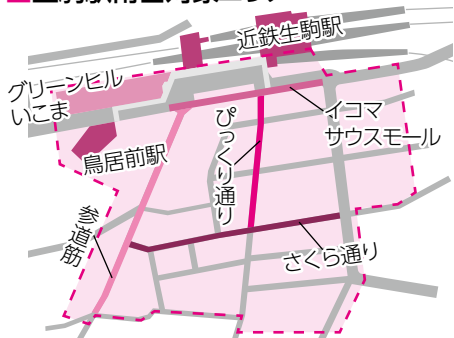

# 南口の価値や可能性を みんなで考える

地域の資源を生かした個性あるまちづくりを持続的に進めるには「ビジョン(将来像)」が必要です。このビジョン策定に向け、市と関係者でいっしょに準備を進めてきました。

## 現場の声を集める

令和4年9月から今年2月まで3回にわたって実施した「生駒駅南口みらいミーティング」。地域住民や事業者、自治会長、商店街の理事長、学識者などが参加し、南口の未来を想像して、「こんな機能があったらいいな」「こんなことをやってみたい」と思うアイデアを出し合いました。

エリアをもっと知り、次のアクションを考えるために、まち歩きも実施。「この空き店舗使えないかな」「実際に歩いてみると座って休める場所が少ないからベンチがあるといいかも」など、さまざまな気づきや意見が寄せられました。併せて地権者や事業者などにもアンケート調査を行い、集まったた

くさんの声は、ビジョン策定に反映されています。

## 社会実験も生かして

ミーティング参加者の有志で社会実験も実施。期間を限定してプロジェクトを試し、有効性や問題点を把握しました(下図参照)。

奈良先端科学技術大学院大学とも連携し、人流観測やプロジェクトの支援を試行。応援したい社会実験に投票すれば、得票数に応じて企業からの支援金がプロジェクトに分配される仕組みが構築されました。

今年2月、公民の関係者が集まり、持続的にまちづくりに取り組んでいく組織「生駒駅南口エリアプラットフォーム」を発足。5月に「生駒駅南口みらいビジョン」を策定しました。



みんなでまち歩き



生駒駅南口みらいミーティング

## これまでのあゆみ

- R3 現況・ヒアリング調査
- R4.8 地元住民・事業者アンケート
- .9 第1回生駒駅南口みらいミーティング
- .10 社会実験キックオフ会議  
(社会実験は2023年2月まで継続)
- .11 第2回生駒駅南口みらいミーティング  
社会実験  
街頭アンケート(イベント時)
- .12 人流調査(2023年3月まで継続)
- R5.1 WEBアンケート  
生駒駅南口エリアプラットフォーム準備会議  
街頭アンケート(平常時)
- .2 第3回生駒駅南口みらいミーティング  
地権者アンケート調査  
生駒駅南口エリアプラットフォーム発足
- .5 生駒駅南口みらいビジョン策定

## 対話から得られる気づきや学び

「地域の中にどんな人がいるのか初めて知りました」「南口の歴史を教えてもらったら、まちの課題が自分事になりました」。世代や立場を超え、地域の人とのつながりが生まれることで、南口が「自分のまち」に変わったという声も多く寄せられました。



①りんごベンチプロジェクト



②いこま南口そぞろ歩き



③パッチの部屋

## 社会実験

①滞留空間づくりとして、青果店で不要になったりんご箱をベンチとして通りに設置②「いこま南口そぞろ歩き」の案内板を約40か所に設置。QRコードを読み込むと、その場所の昔の写真が見られ、楽しんでまちを回遊できる仕掛けです③地域の人に話を聞くトークイベント。人と人がつながり、新しい活動が生まれるきっかけづくりを目指しました

# 南口の昔、今、これから

生駒駅南口みらいミーティングや社会実験など「まちづくりプロジェクト」に参加した3人に、プロジェクトで感じたことや、これからまちづくりについて話してもらいました。



## すてきなメンバーとの出会い

**山本さん(以下、山)**…私が子どもの頃は、生活に必要な物は全て駅前で調達できたんだよね。若い人は想像できないかもしれないけど、お店が軒を連ねていました。「にぎわい」と聞くと、そんな風景を思い出すな。

**澤村さん(以下、澤)**…私はよく銭湯を泡だらけにして近所の人から怒られていました(笑)。お風呂に入るといふより、遊びに行く感覚だったな。今は子どもが怒られたり、大人が子どもを叱ったりする場面も減った気がしています。

**犬飼さん(以下、犬)**…商店街は、自転車にまたがったまま買い物したり、お店の人とつい話し込んだり。人と人の距離の近さが魅力です。

**山**…昔からあったお店や建物が少しずつ消えていく様子をそ



ばで見えてきて、寂しさを感じていました。そんなタイミングで、今回の「まちづくりプロジェクト」と出会ったんです。

**澤**…私のほうは、自主的に続けてきた生駒駅前100円商店街やマルシェなどがコロナ禍で大きく制限を受けました。これからどうしていこうかと考えていたとき、今回のプロジェクトに参加して、犬飼さんみたいに積極的にまちのために動くメンバーと出会い、まだまだできるなと思いました。

**犬**…私はお金を使わずに南口で過ごしてもよいのでは、と思いい市民の立場で参加しました。地元の人が自然と集まる「場」をつくりたかったです。

**山**…イベントがあると、南口に

は本当に大勢の人が集まるよ。魅力ある「何か」があれば、市内外から人が集まる可能性を持つエリアです。その「何か」をどのようにつくっていくのかは考えないといけないですね。

## 新しい挑戦者は大歓迎

**犬**…お店が閉まる日曜日のびつくり通りでフリーマーケットをやってみたいんです。オランダに住んでいた頃、年に一度「キングスデー」というのがあって印象に残っています。オランダ中の路上にみんながシートを敷いて、誰でも商売をしていい、という一大イベントでした。大人だけでなく子どもたちも何かを販売していて。

**澤**…おもしろいアイデアですね。でも、せっかくならびつくり通りのお店にもメリットができるように平日や土曜日でもいいんじゃないかな。関係者全員にメリットがあったほうが、「次もやろう」となるから。そうすると、イベントが自然に継続していくように思います。

**犬**…そういう長期的な視点は、私の経験からは出てこないの

で、とても勉強になります。  
**山**…犬飼さんのアイデアはお

# PROFILE



## 澤村章男 さん

グリーンヒルいこまで陶器店を営みながら、「らららいこまマルシェ」を定期開催し、にぎわいづくりに積極的に貢献。グリーンヒルいこま理事長。



## 犬飼沙絵 さん

大阪から生駒に引っ越して1年。3人の子育てをしながら「現代美術家」として、市内でもさまざまなアート活動を行う。



## 山本義人 さん

元町1丁目自治会長。自営業をする傍ら、生駒商工会議所監事や奈良県警生駒警察署少年補導員協会の事務局長を務める。



もしろいし、澤村さんの意見もとても理解できます。二人の考えは相反するものではなく、しっかりと連携していけば融合できるはず。こういう建設的な話には、私も積極的に協力したい。「よそのうちのこと屋台」もおもしろかったよね。

**犬**.. ありがとうございます。あのプロジェクトにはいろんな声が寄せられ、前向きな意見も、そうでない意見にもきちんと向き合っていくことがたいせつだと感じました。お二人とも、見てくださっていたんですね。

**澤**.. 夜に赤いちょうちんで、あれだけ目立ってたら、それは気になるでしょう(笑)。「これ、どうなるのかな？」って。

**山**.. あのエリアで子どもが走り回ったり、歓声が聞こえていることなんて、ずっとなかったから、昔を思い出して、すごい懐かしかったな。

**澤**.. グリーンヒルいこまでは、マルシェが終わった後に、出店者で勉強会をしています。みんな商売のプロですから、教え合ったらいいじゃないかと。若い人たちからはInstagramで商品の見せ方を学んでいます。

**犬**.. そういう緩やかなつながり

かしかつたな。

**澤**.. 犬飼さんのような新しい挑戦者は、大歓迎です。まずは一度やってみて、難しかったらまたみんなで次を考えていけばいいじゃないですか。

**緩やかにつながり「面」で動く**

**澤**.. これまでは「さくら通り」「参道筋」みたいに「線」で考えていたけど、これからは南口全体を「面」として考えていく必要があると考えています。通りの良さや歴史は残しつつ、まち全体はもっと緩やかにつながっていけばいいと思っています。

**山**.. そうだね。個人的には、趣のある街並みを残していきたい想いもあります。でも、時代に合わせて変わらなければならぬということもたくさんある。お店を呼んでにぎわいをつくるのではなく、お店が出店したくなるようなエリアをつくるべきだと。



### ※よそのうちのこと屋台

犬飼さんが3月に旧南都銀行生駒支店で実施したプロジェクト。家事の一つである「食事の用意」を家の外に持ち出したアートパフォーマンスで、通りがかる人に今日の献立を聞いて、いっしょ

に料理し、通りを歩く人々を巻き込んで食事をするもの。家の中で孤独に家事や食事をする人が増えていると言われていたのですが、それらを誰かと共有し、多様な参加者が関われる仕組みです。地域のさまざまな人との出会いがあり、「地域のリアルを知れた」と犬飼さんは話します。

りって、おもしろいし、すてきです。

**澤**.. マルシェは60回ほど続けていますが、もっと多くの皆さんに興味を持ってもらいたいです。犬飼さんの視点で、何かアドバイスくださいませんか。

**犬**.. ありがとうございます(笑)。マルシェとは違うコンセプトでイベントを打ち出せたら、新しい層にも届くかもしれません。

**山**.. こういうやり取りが自然にできたらいいな。若い人の新しい視点も取り入れながら、みんなで盛り上げていきたいね。

# 公民で描く南口の「みらい」

「生駒駅南口みらいビジョン」は、公民が連携・協働して目指すまちの姿や取組をまとめた方針で、生駒駅南口エリアプラットフォームによって策定されました。社会実験などを実施し、すぐに実行できるものは短期的(令和5〜7年)に、大きな投資や綿密な調査検討を要するものは中長期的(令和8〜15年)に具体化し、段階的に進めていきます。



目指す将来像

文化や商い、暮らしが息づき、  
すごしやすく関わりやすいまち

## ① 都市空間



居心地のよい場が通りでつながり、  
ウォーカブルで滞在したくなる

## ② 暮らし



暮らしの質を高める機能が集まり、  
住まいの循環の起点となる

## 協創・対話

誰もが気軽に参加でき、  
関わり、みんなで取り組む

## ③ 商い・観光



このまちの歴史・文化に触れられ、  
新たな生駒らしい商いを生み出す

## ④ 子ども

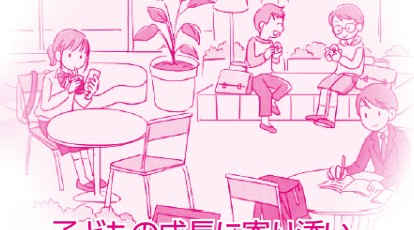

子どもの成長に寄り添い、  
子どもが過ごす場所がある



同プラットフォームは、本エリアに関わる商店街組合や自治会、生駒商工会議所、有識者、市などで構成されます。

◀発足会議には構成員の他、社会実験に関わった市民や市長・副市長などが参加しました

### 目指す将来像

本ビジョンでは、生駒駅南口の「目指す将来像」とそれを表現する「四つのテーマと目標」を定めました。全ての取組に共通する方針は、関係者との「協創・対話」です。各テーマの詳細や具体的な取組イメージなどについては、市ホームページに掲載しています。

宝山寺の門前町として栄えた商業地としての「文化」。連続と続き、新しい取組が生まれ始めている「商い」。住宅都市として発展する中で培われた豊かな「暮らし」。それぞれがまちに息づき、誰もが居心地良く過ごせ、関わりやすいまちであり続ける姿を目指します。

### ① 都市空間

今ある道路空間を活用し、人が留まる場を創出。通りの個性を感じられる景観を形成し、居心地がよく、歩きたくなる、「人」中心のまちなかへ再編します。

### ② 暮らし

市内外からアクセスしやすい立地を生かし、利便性の高い



# INTERVIEW 持続的なまちづくりのために

本ビジョンの策定に関わった生駒駅南口エリアプラットフォームの代表と有識者の二人に、期待と展望を聞きました。



同プラットフォーム  
代表 鐵東貴和さん

## 次世代への「バトン」としてのビジョン

駅前には「まちの顔」と言われます。将来、南口がどんな顔だったら「良いまちだな」と思えるか。私たちだけでなく、子どもたちがこれから生駒で楽しく、健やかに暮らしていくためには、どんなまちだったらよいか。このビジョンには、私たちの想いと、次の世代の未来をつなぐ役割があります。

私自身、今のままだと南口が最終的にどういう姿になるのか見えない現状を危惧していました。関係者がそれぞれにまちづくりを進めるのではなく、同じ方向を向いて進むことで、エリアの価値はさらに高まるはず。その価値をどのように生み出していくのか。自治会や地権者、事業者、市民の皆さんとともに社会実験などを重ね、まちの魅力・価値向上に取り組んでいきます。

## ビジョンという対話の「場」ができた

何もないところから南口の未来を想像するのは、簡単ではありません。このビジョンが、さまざまな関係者が対話を進めるためのきっかけになることを期待しています。ビジョンを基に、「昔はこうだった」「もっと南口をこうしたい」など、いろいろな意見が交わされたらうれしいですね。

南口からは、コミュニティというか、「ただいま」「おかえり」と言い合える、「つながりのあるにぎわい」を感じています。まちを活性化するために考えているのは、情報技術の力で生活者の声を集める仕組みです。まちのために意見を言うこと自体が評価されるような流れができると、もっと多様で南口らしい魅力が生まれるはず。



奈良先端科学技術大学院大学  
准教授 諏訪博彦さん

## information 他のもちの事例を知り、南口の「次」を考える勉強会を開催

マルシェなどをきっかけに空店舗への出店を促し、継続的なまちの活性化につなげた富山県氷見市の事例から、これからの南口についてみんなで考えます。講師は本市エリアマネジメント担当官の村上史博です。

▶とき・ところ 8月26日(土)10:00~12:00、コミュニティセンター

▶定員 30人(申込順)

▶費用 無料

▶申込み・問合せ 7月7日(金)から、住所、氏名、年齢を明らかにして、市ホームページか電話で拠点形成課(☎0743-74-1111、内線3810)

申込みはこちら▶



### ③ 商い・観光

駅近居住を実現。働く場や文化活動の場、店舗など、暮らしの質を高め、生活を豊かにする多様な都市機能の集積を目指します。

買い物や飲食などの消費にとどまらず、生駒らしいライフスタイルや価値観、文化などを感知、体験できるエリアを目指します。そのために生駒らしさを表現する店舗や催しなどを充実します。

### ④ 子ども

子どもの成長には異なる立場の人たちとの関わりもたいせつです。子どもとまちがよりいっそう関われる機会や居場所づくりを進めます。

### ビジョンの実現に向けて

関係者全員で勉強や理解を重ねながら、考えたアイデアを小さく始め、うまくいった事例を少しずつ広げていく進め方が、まちづくりの指針です。皆さんも生駒駅南口を歩き、イベントやアンケートなどに参加して、いっしょに新しい魅力を考えましょう。

令和  
4年度

# 予算の執行状況をお知らせします



本市の財政がどのように運営されているかを皆さんに知ってもらうため、5月31日(企業会計は3月31日)現在の予算の執行状況や市有財産、新型コロナウイルス感染症の影響による補正予算などの概要を公表します(金額は、表示単位未満で端数処理して掲載)。

圃財政課(☎0743-74-1111、内線4360)、基金は会計課(内線7501)、土地・建物は総務課(内線3062)、水道事業会計は水道事業事務所(☎79-2800)、病院事業会計は地域医療課(内線2410)、下水道事業会計は下水道課(内線3560)

## 一般会計

### 歳入

収入の約4割を占める市税は、令和3年度比で約1億円減少しましたが、予算額を1.6%上回りました。一方で、国庫支出金や市債、繰入金などは予算額を下回りました。国庫支出金は生活保護費負担金などが減少したこと、市債は臨時財政対策債の借入額が減少したこと、繰入金は基金に頼らない財政運営を目指し、過度な繰入を避けたことが主な要因です。

### 歳出

土木費・産業経済費・衛生費の執行率が、やや低くなりました。土木費は翌年度に繰り越して行う、橋りょうの保全事業があるため、産業経済費は新規就農者への補助が、衛生費は新型コロナウイルスワクチン接種事業費が見込みを下回ったためです。

### 補正予算(抜粋)

- ◇ 飲食・物販店等営業再開支援事業：1億6200万円
- ◇ 障害福祉サービス事業者や介護事業所、医療機関への物価高騰対策給付金：6400万円
- ◇ 学校給食費無償化(令和4年9月～令和5年3月)：3億1000万円 など

## 一般会計 予算額466億3,942万円(予算額は、当初予算に繰越・補正額を含んだものです)

### 歳入

収入率  
95.7%

予算額 466億3,942万円  
収入済額 446億2,972万円

### 歳出

執行率  
90.9%

予算額 466億3,942万円  
支出済額 424億 988万円

	予算額	収入済額	(収入率)
市税	166億7,433万円	169億4,213万円	(101.6%)
国庫支出金	88億7,267万円	80億5,623万円	(90.8%)
地方交付税	50億5,510万円	57億6,662万円	(114.1%)
県支出金	43億7,244万円	39億9,679万円	(91.4%)
市債	21億6,950万円	7億9,630万円	(36.7%)
交付金 <sup>など</sup>	31億2,354万円	33億4,234万円	(107.0%)
使用料手数料 <sup>など</sup>	8億8,176万円	8億3,411万円	(94.6%)
繰入金	12億7,024万円	5億5,829万円	(44.0%)
その他	42億1,984万円	43億3,691万円	(102.8%)

	予算額	支出済額	(執行率)
民生費	185億6,660万円	171億5,628万円	(92.4%)
教育費	53億7,365万円	48億2,153万円	(89.7%)
衛生費	73億7,305万円	65億1,269万円	(88.3%)
総務費	56億9,141万円	50億5,835万円	(88.9%)
土木費	39億4,601万円	34億6,170万円	(87.7%)
公債費	29億7,253万円	29億6,672万円	(99.8%)
消防費	14億7,066万円	13億6,778万円	(93.0%)
産業経済費	8億3,595万円	7億3,591万円	(88.0%)
その他	4億 956万円	3億2,829万円	(80.3%)

**特別会計** (特定の収入で特定の事業を行うとき、その収入を明確にするために設置するもの)

特別会計名	予算額	収入済額	支出済額
国民健康保険	117億 5,749万円	112億 169万円	112億 169万円
介護保険	94億2,072万円	93億4,398万円	92億1,606万円
後期高齢者医療	27億 174万円	24億5,212万円	24億4,510万円
公共施設整備基金	1,001万円	20万円	20万円

**企業会計**

企業会計名		予算額	決算額
水道事業	収益的収入	28億8,240万円	29億6,463万円
	収益的支出	31億1,902万円	28億5,696万円
	資本的収入	3億7,147万円	2億1,494万円
	資本的支出	24億6,689万円	15億5,886万円
下水道事業	収益的収入	28億8,067万円	28億 259万円
	収益的支出	23億7,428万円	23億1,685万円
	資本的収入	6億 406万円	3億5,457万円
	資本的支出	15億6,809万円	12億9,573万円
病院事業	収益的収入	17億5,185万円	17億 177万円
	収益的支出	17億1,575万円	16億5,429万円
	資本的収入	6億2,765万円	6億2,765万円
	資本的支出	9億8,235万円	9億8,235万円

**特別会計**

国民健康保険事業は、制度改正による保険料の県内統一（令和6年度）に向け、段階的に保険税率を上げています。昨年度は税率を引き上げましたが、医療費が大きく増し、財源が不足。約2億1400万円を国民健康保険財政調整基金から繰り入れました。

**企業会計**

水道事業は、中央監視制御設備や老朽水道管などを更新。災害に備え、鹿ノ台配水場に緊急遮断弁を

設置し、設置型組立式給水タンクを購入。また、コロナ禍の経済的支援として、基本料金を減免しました。

下水道事業は、国の補助金や受益者負担金などで公共下水道を整備するとともに、施設更新計画の策定に着手。下水道使用料を収入し、浄化センターで汚水処理・下水道施設の維持管理を行いました。

病院事業会計の収益的収支は、一般会計負担金などを収入に、経費や減価償却費などを支出に計上。資本的収支は、一般会計負担金や長期借入金を収入に、企業債償還金を支出に計上しました。

**市有財産・市債・基金の状況**

**市有財産（土地と建物）**

(令和5年3月末現在、単位：㎡)

種類	土地 (面積)	建物 (延べ面積)	
行政財産	本庁舎	12,661.83	15,557.75
	消防施設	13,059.17	6,349.69
	学校	486,108.50	146,263.73
	公営住宅	18,427.99	6,526.04
	公園	1,492,385.13	13,373.82
	その他	391,068.69	115,910.61
普通財産	建物	-	11,097.13
	宅地	76,616.59	-
	雑種地	1,577,781.54	-
	山林	49,224.33	-
計	4,117,333.77	315,078.77	

**市債**

(特定の事業を行うときの財源不足や、普通交付税の不足額を補うための市の借入金)

会計名	令和4年度末 残高	令和4年度中 増減
一般会計	144億 354万円	△ 21億 2,882万円
企業会計の 合計	91億 3,358万円	△17億 4,806万円
計	235億 3,712万円	△38億 7,688万円
借入先	令和4年度末 残高	令和4年度中 増減
財務省	93億 9,013万円	△ 8億 3,053万円
地方公共団 体金融機構	82億 6,916万円	△ 4億 2,099万円
金融機関 など	58億 7,783万円	△26億 2,536万円
計	235億 3,712万円	△38億 7,688万円

**基金**

(特定の事業を実施するために積み立てる市の貯金)

基金名	令和5年 3月31日現在高	令和4年度中 増減
財政調整基金	26億5,741万円	64万円
減債基金	22億5,953万円	2億8,446万円
北部地域整備 促進基金	17億7,961万円	△381万円
職員退職 給与基金	18億9,853万円	1億7,221万円
公共施設 整備基金	7億9,847万円	△3,110万円
国民健康 保険財政 調整基金	16億3,972万円	△629万円
介護給付費 準備基金	17億6,848万円	2億8,029万円
市営住宅 整備基金	1億2,583万円	0円
その他基金	30億9,409万円	16億8,390万円
計	160億 2,167万円	23億 8,030万円

# いこまどんどこまつり

とき:8月5日(土)



▲詳しくはこちら

いこまどんどこまつり実行委員会

(地域コミュニティ推進課内、☎0743-74-1111、内線2061)

「今日は開催するの？」など、開催日当日の問合せは、**どんどこまつり問合せダイヤル**へ(☎050-3500-2828)

※スケジュールは変更になる場合があります。

## 会場01: たけまるホール

■大ホール(13:00~16:00)

- ◇山麓太鼓保存会の演奏
  - ◇演歌歌手・椎名佐千子さんの歌謡ショー
  - ◇生駒市民吹奏楽団の演奏会
  - ◇吉本興業所属・プロの演者の漫才(詳細は決まり次第ホームページなどでお知らせ)
- いずれも無料です。

■1階研修室など(12:00~18:00、売切次第終了)

- ◇友好都市の物産販売…上北山村(奈良県)や敦賀市(福井県)、南あわじ市(兵庫県)が、それぞれの地域の特産品を販売します。
- ◇お弁当マルシェ…市内人気店の弁当や惣菜のテイクアウト品を販売します。

■2階ホワイエ(13:00~16:00)

公共機関の啓発ブース(奈良県警、生駒市更生保護女性会など)

## 会場02: 生駒市役所東側駐車場

市民の有志などによるダンスやカラオケ、キッチンカー、生駒商工会議所青年部による模擬店、ゲームコーナー、盆踊りが実施されます。

▷時間 15:00~20:00(予定)

▷申込み パフォーマー部門は7月15日(土)までに団体名か個人名、演舞曲を、カラオケ部門は7月20日(木)までに氏名・連絡先・歌う曲を、いずれも電話かメールで、同実行委員会の寺井さん(☎090-6970-6309、✉kingpapa22@icloud.com)

■ステージ参加者募集

◇パフォーマー部門

▷対象 アマチュアの個人・グループ(7月20日(木)19:00から生駒セイセイビル



まつりを盛り上げよう

で開く説明会への参加が必須条件です)

▷定員 20組(抽選制、応募多数の場合は市民で構成しているか市内で活動している人を優先。1組10分まで)

◇カラオケ部門

▷定員 10~15人(先着順。参加枠が余っている場合は、当日申し込み可)

## 会場03: コミュニティセンター

市民活動推進センターからポートに登録する市民活動団体の有志がフリーマーケットや「いこマーケット for kids 2023」を開催します。



掘り出し物が見つかるはず

▷時間 13:00~17:00

## 会場04: 生駒駅前周辺商店

### ・ぴっくり通り商店街

各店舗によるおすすめメニューや子ども向けの模擬店など、さまざまなおまつりメニューをお楽しみください。



——どんどこまつり生駒駅前実行委員会が運営します。

食べたり遊んだり、  
楽しめます

▷時間 13:00~18:00(既存店舗は、各店の営業時間まで)

▷問合せ 生駒商工会議所(☎74-3515)

今年他にも…

東新町児童公園で縁日などを開催予定。また、まつりの翌日にはキッチンカーや移動店舗が集まる「あとのまつり」も開催予定です。



▷「あとのまつり」のとき・ところ 8月6日(日) 13:00~17:00、生駒市役所東側駐車場 ▲詳しくはこちら

## 今年も市内3か所から打ち上げ

### 「納涼花火大会」

▷時間 20:00~20:15(少雨決行)

——荒天・強風の場合は、8月6日(日)に順延します。

▷ところ 高山竹林園、生駒市体育協会総合S.C.、むかひやま公園

▷注意

◇いずれも会場内は立入禁止です。

◇どの会場も、付近に路上駐車をして観覧しないでください。



今年も生駒の夜空を彩ります

お出かけに、通勤に、いこまんどこまつりに

8月3日(木)～5日(土)は

(1乗車)  
**100円**で  
**バスに乗ろう**



▲詳しい情報は  
こちら



問事業について…事業計画課(☎0743-74-1111、内線2521)、バスの運行について…奈良交通お客様サービスセンター(☎0742-20-3100)

バスを利用するきっかけづくりに、期間限定で100円でバスに乗車できる「バス運賃100円DAY」を開催します。スタンプラリーや、いこまんどこまつりとの同日開催イベントも。この機会に、ぜひバスを利用してください。

▷乗車料金 1乗車100円(小学生以下は無料)

▷注意

◇支払いは現金だけです。ICカードは利用できません。

◇生駒市内の路線バス(コミュニティバス「たけまる号」を含む)が対象です。

◇乗車地か降車地が市内であれば、市外からでも100円で乗車できます。

■バスで市内を巡ろう スタンプラリーイベント

市内のポイントをバスで巡り、台紙にスタンプを集めるイベントです。

—スタンプの設置場所やルールなど、詳しくは市ホームページを確認してください。

▷とき 8月1日(火)～15日(火)



バスで市内を巡って遊ぼう

■「どんどこまつり」にはバスで！ 同日開催イベント

いこまんどこまつりと同日にイベントを開催します。

▷とき・ところ 8月5日(土)13:00～18:00(予定)、生駒駅北口バスロータリー

◇バスの運転手になりきって記念撮影しよう

実際に運行しているバスを展示。バス運転手の子ども用制服着用体験やバスに乗って記念撮影ができます。奈良交通公式キャラクターの「シーカくん」もやってきます。



◇自分で作ろうオリジナル缶バッジ

バスの塗り絵に色をつけて、自分だけのオリジナルバスをデザイン。できあがったイラストをその場で缶バッジに加工して、プレゼントします。

集めてもらおうバスカード

一つでもスタンプを集めた人には、もちろんオリジナルバスカードをプレゼント。さらに、全てのスタンプを集めると、ホログラム加工された特別なバスカードがもらえます。



今回のイベント限定の特製カードです

主要バス停

□ …対象範囲



◀時刻表など、運行情報はこちら

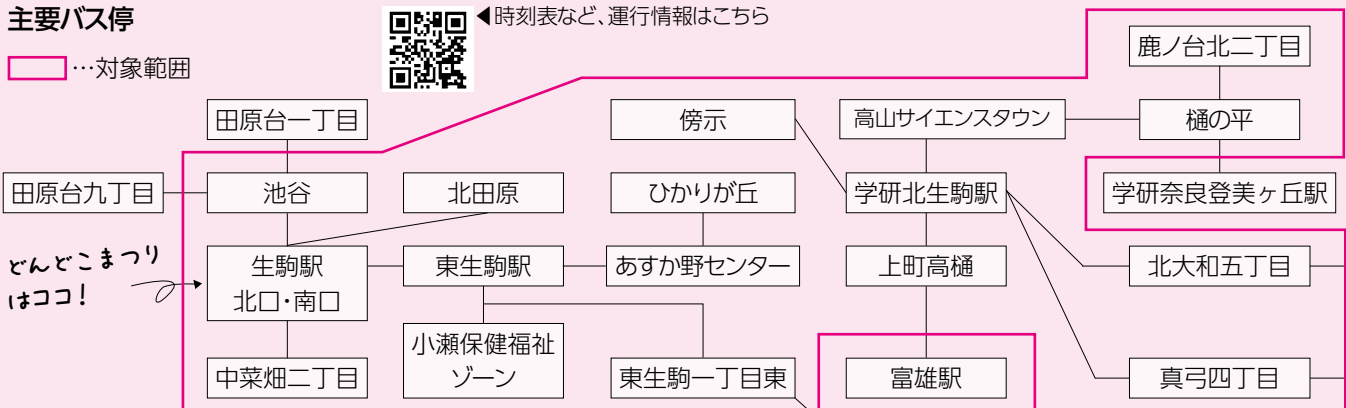

どんどこまつりはココ!

# 生駒万燈会

と き:9月23日(祝)昼頃～21:00(点灯は18:00)

ところ:宝山寺参道周辺

宝山寺参道に約1,000基の行燈あんどんが並ぶ「生駒万燈会」が開かれます。お彼岸の夜、オレンジ色の柔らかい光に包まれながら、ゆったり流れる時間を楽しみませんか。18:00頃からは、大鳥居付近で「鳴神」による奉納太鼓も行います。



市内や奈良方面の夜景も楽しめます

—雨の場合は、9月24日(日)に順延します。

▷問合せ 生駒商工会議所(☎0743-74-3515、✉mantouesando@gmail.com)

## ■行燈の絵の募集

▷行燈の紙の配布・提出先 直接、宝山寺寺務所か参道周辺の店舗、生駒商工会議所

▷配布開始日 7月10日(月)から

▷提出締切日 8月31日(木)(必着)

## ■ボランティア募集

▷対象 高校生以上で、準備から祭りに参加したい人

▷とき・ところ・内容

①行燈組立…9月16日(土)9:30～16:00

②行燈並べ…9月23日(祝)9:30～12:00

③行燈回収・解体…9月24日(日)9:30～12:00

—宝山寺洗心閣(門前町)集合です(①は午前・午後どちらかだけでも可)。雨天順延時、②は24日の同じ時間、③は24日の21:00から行きます。

▷申込み 7月10日(月)から、専用サイトに氏名、年齢、電話番号、メールアドレスを書いて生駒万燈会実行委員会



▲サイトはこちら

イベントの最新情報は公式SNSをチェック！



◀公式Instagramは

公式Facebookは▶



## 初開催！

## 行燈絵画ワークショップ

タオルで筆を作って、墨と水彩絵の具で、行燈用の紙に絵を描きます。講師は「あとり絵kamiふで」主宰の三輪佳織さん。大人も子どもも、のびのび楽しく取り組み、味わいのある作品に仕上がります。

▷とき・ところ 8月26日(土)、①11:00～12:00②13:00～14:00③15:00～16:00、宝山寺洗心閣

▷定員 各20人(申込順。子どもは5歳から)

▷費用 一人500円(紙・画材は主催者で準備します)

▷申込み 7月10日(月)から、専用サイトに氏名、年齢、電話番号、メールアドレスを書いて、同実行委員会—ボランティア募集と同じサイトから申し込みます。



自由に描こう！



# あなたの「やめたい」を徹底サポート オンライン禁煙プログラム

約5,300種類の有害物質が含まれるたばこは、依存度が高く、一人でやめるのは困難。オンラインで専門家のアドバイスを受ける心理療法と禁煙補助薬による薬剤療法の両輪で、6か月間、皆さんの禁煙をサポートします。「たばこをやめたい！」という想いを、いっしょに実現しましょう。

圏健康課(☎0743-75-2255)

無料で禁煙を  
達成できるチャンス!



## ▷対象 次の全てを満たす人

- ◇市内に住むか市内へ通勤・通学する満20歳以上
- ◇禁煙にチャレンジする意志がある人(減煙や飲酒時などだけ喫煙を希望する「機会喫煙」を希望する人を除く)
- ◇スマートフォンアプリが利用できる
- ◇禁煙外来を受診していない

▷定員 30人(申込順、新規申込者を優先)

▷費用 無料(インターネット通信料は実費)

▷申込み 7月10日(月)12:00から市ホームページの申込フォームから



▲申込みはこちら

## ▷注意

- ◇精神疾患の既往歴や治療中の病気がある人は、参加できない場合があります。
- ◇妊婦・産婦・授乳婦は禁煙補助薬を使わずにプログラムを進めます。
- ◇初回面談予約は7月中に行ってください。

## ■オンライン禁煙指導の流れ

スタート  
~2か月

禁煙補助薬を使って身体的な依存の緩和を目指します。また、並行して専門知識を持った指導員が、ビデオ通話面談(30分程度)\*を実施。専用アプリも活用しながら進めます。

3~6か月

アプリでのフォローと面談を引き続き実施。心理面での依存を和らげながら、6か月で卒煙を目指します。

\*ビデオ通話面談は年末年始を除く、毎日9:00~20:00に利用可能です(通信料は別途実費)。

## ■オンライン禁煙プログラムのメリット

- ◇無料で、たばこがやめられるチャンス
- ◇自宅に禁煙補助薬が届くため、禁煙外来への通院不要で気軽
- ◇専門知識を持った指導員が定期的にサポートするので挫折しにくい
- ◇半年間の期間終了後も禁煙に関する情報の詰まったアプリは利用可能



禁煙すると健康面でも金銭面でもメリットがたくさん

## ■喫煙によるリスク(一例)

- ◇皮膚の老化が進む他、皮膚がんになるリスクの増加や、さまざまな皮膚疾患になるなどの影響
- ◇早産や死産、乳幼児死亡のリスクが増加する他、子どもにも肺炎や喘息、アトピーなどのリスクが上がる悪影響
- ◇「がん」の他にも、循環器疾患や関節リウマチ、骨粗しょう症などを発症

## Topic: 女性の喫煙が増加しています

令和2年度は「3.9%」だった女性の喫煙率が、令和3年度には「7.3%」に急増。背景の一つとして、コロナ禍などによるストレス増加や加熱式たばこの普及が考えられます。加熱式・電子たばこにも有害物質が含まれることが分かっています。禁煙を始めるのに遅すぎることはありません。ぜひ検討してください。

参照: 奈良県重点健康指標による県内市町村の特性分析結果報告書(令和4年3月)

## 昨年度、卒煙した皆さんの声

何度も試みて成功しませんでしたでしたが、今回オンライン指導をしてもらって禁煙できました。

市の取組なので安心でした。禁煙できるわけないと思っていましたが、指導員の声かけで禁煙できて驚いています。健康・お金・時間、全て得しました。

実費で禁煙外来などに挑戦するのは、ためらっていましたが。健康面や経済面、その他もいっしょに実感中です。

…この他にも、「喜びの声」続々!

生駒にほしかったのは、  
自分たち世代が“腰を据えて話せる”場所。

まちの多様な人がつながり、  
何かが生まれ続けるカフェ

# 「Kininalu」

本市は新しい一歩を踏み出したり、チャレンジを応援したりする人たちの小さなアクションをつなぎ、共感と協力で次世代の住宅都市へと成熟することを目指しています。Webマガジン「greenz.jp」に掲載されたカフェ「Kininalu」に関する記事を一部抜粋して紹介します。

図広報広聴課 (☎0743-74-1111、内線4220)



皆さんの地域には、自分の考えを気軽に話せる場所がありますか。今回紹介する「Kininalu」は、働く世代が集い、やってみてみたかったことにチャレンジできるカフェです。

訪れたのは、月2回ほど火曜日に開催される「朝活」の日。朝7時頃から通勤途中の人たちが徐々に集まりはじめ、コーヒーを飲みながら、たわいもない話で盛り上がります。

8時30分頃にその人たちを見送った後は、保育園に子どもを預けてきたママさんやフリーランスのクリエイターなどがやってきて9時頃に解散する、ほんのり二部制のスタイルです。

代表の小倉宏史さんは「この光景こそが目指していた未来だ」と言います。「Kininalu」を積極的に活用するメンバーの一人で、朝活の仕掛け人でもあるグラフィックデザイナーの小林牧子さん(以下、まっこさん)とともにお話を聞きました。

**生駒のまちに、休みの日に  
行きたいお店がほしかった**

本市出身の小倉さんは20歳で美容師になり、勤め先の東大阪市に移住。33歳で独立を機に本市に戻り、美容室を開業しました。

小倉さんは当時、駅から遠く離れた生駒山付近にはオシャレなお店があるものの、市街地には少ないと考えてい

小倉宏史さん(左)と小林牧子さん



ました。

**小倉さん(以下、小)**…美容室に地元のお客さんが少しずつ増え、このまちの日常を知っていくなかで、「自然は多いけれど、自分たち世代が腰を据えて話す場所が少ないから、欲しいよね」とお客さんと話していたんです。誰かがつくってくれるのを待つよりも、自分でつくったほうが早いと思いました。

**みんなで話し合い、  
「朝活」という形で小さく再開**

令和2年4月からは、まっこさんといっしょに「朝活」という形で「Kininalu」の活用方法をみんなで話し合うミーティングを始めました。

コロナ禍でオープンに参加者を募集できなかつたため、口コミで来たい人、





朝活では、仕事の悩みから趣味の話まで、コーヒーを飲みながら話します

おもしろがつてくれる人を募りました。呼び、2回ぐらいカフェを営業してみても、「朝活は何のためにやるか」といった話し合いをしていきました。

朝活の運営はそんなに簡単じゃなく、何回か私、「本当にこれでいいんですか？」と小倉さんに話しに行きましたね。やるなら続けないと意味がないと感じていたので。場づくりをしていくうちに、カフェをやりたい人が現れるなど、変化が起きるのではとも話していました。

**人がつながり、活動が生まれる場所に**

朝活の参加者が少しずつ増え、働く世代の人と人がつながると、さまざま

プロジェクトが生まれていきました。いくつか紹介しましょう。

**■「満月バー」**

月に一度ぐらいであれば夜営業ができてうだったこと、かつ曜日によって参加できる人とできない人がいることから、満月の日にイベントを開催すること。

**小**… 仕事帰りの会社員など、朝とは違ってお客さんが来るきっかけになりました。「いつもお店の前を通るので気になっていたんです」という人も来てくれて。場所を開く意味は大きいと気づかされました。

**■カフェ営業**

朝活や満月バーをきっかけに、少しずつカフェをやりたい人が増えていき、日替わり店長のスタイルに。現在は6人が交代で担当し、火曜・金曜日の10時から14時だけの営業。

**ま**… 人件費を出すのは無理やなと思って、その日の店長がコーヒー1杯400円のうち150円もらえる仕組みを小倉さんに提案しました。お店を営業してみたい人がチャレンジできる場所になっています。目標は1週間毎日、お店を開けることです。

**小**… 基本的に僕はイベントには関与しておらず、全部まっこさんやコーキングスペース利用者、満月バーで知り合った人たちなどが中心になって運営してくださっています。

**■紹介制コーキングスペース**

Kinaiu 2階は紹介制コーキングスペースとして運営しており、現在はまっこさんを含めた7人が利用中。作業スペース、ミーティングなどに利用でき、利用者が鍵を預かっているのでも出入り自由です。

**自分たちが居心地の良い範囲で開き続けたい**

小倉さんは「売り上げを上げたい」という考えはいつさなくなると、この場所を開けていることが一番の目的「だと語ります。その上で、まっこさんは関わる人に「絶対に無理しないでほしい」と伝えていくそうです。

**ま**… 例えば「みんながしないのに、私だけ掃除している状況はおかしいからやめる」となってしまうと残念なので、嫌になる前に「どういう仕組みにするか、みんなでも考えましようね」と最初に伝えるようにしています。

そんなふうに、まっこさんたち主要メンバーがKinaiuの仕組みやルールを話し合っつて少しずつ改善し、気持ちの良い空間をつくっているようです。

**小**… 僕は学ばせてもらっているだけだけど、いい人たちが周りにいてくれるので助かっています。自分ができることを人に差し上げていたら、その人がまた手伝ってくれるという連鎖が生まれていて、気持ちで

つながっている感じがしています。

**生き方や価値観を仲間と考えられる場所**

小倉さんは最後に、将来の理想として「生駒市が自分の誇りのまちになっていけば」と語ってくれました。

**小**… 親でもある、働く世代がもっと生駒で自分を表現できたらいいなっていう気がするんです。何かにチャレンジしたり、何かをつくって販売したり、活動したりする姿を子どもたちに見せてほしいですね。

**ま**… 父の世代を見ていて気づくのは、ずっと市外でサラリーマンをしていて、退職後にまちに出ても知り合いがいなくて、車を運転できなくなるとごんごん人間関係が狭くなってしまっつこと。

一方で30〜40代の友人はよく「生駒市に知り合いが増えて老後も安心」とコメントスブックに書いています。やっぱり地域に心が知れた人がたくさんいるのはいいなと思って。学校だけじゃなく地域にも私の子どもたちを知っている人がいて、成長をいっしょに喜んでくれるのは私もおもしろいです。そのほうが将来、生駒が子ども帰る場所になるのかなと思いますね。

Webマガジン「greenz.jp」に3月22日に掲載された記事を本市が編集しています(全文は、右記のQRコードから)。  
ライター: 狩野哲也  
撮影: 都甲ユウタ

▲全文はこちら

# 地域を活性化しながらカーボンニュートラルの達成へ 脱炭素シンポジウムを開催します

本市は、住宅地公募モデルとして全国で初めて国の脱炭素先行地域に選ばれました。自治体新電力「いこま市民パワー(株)」や「複合型コミュニティ」の事業を組み合わせることで進める、本市の市民参加型脱炭素まちづくりに関するシンポジウムを開催します。

▷とき・ところ 7月29日(土)14:00～16:30、南コミュニティセンターせせらぎ

▷講師 京都大学大学院経済学研究科教授の諸富徹さん もろとみとおる

▷定員 300人(当日先着順)

▷費用 無料

▷問合せ エスディー・ジーズ SDGs推進課(内線2121)

——詳しい内容など最新情報は、市ホームページでお知らせします。



▲ページはこちら

## Info:押さえておきたいポイント

### 「再エネ」を最大限導入

脱炭素先行地域は、2030年度までに家庭の電力消費に伴う二酸化炭素排出の実質ゼロなどの要件の実現を、地域特性に応じて目指す地域です。



### 2自治会を中心に展開

公募で選定した、ひかりが丘自治会と萩の台住宅地自治会(合計1,345世帯)と公共・民間232施設で取組を先行的に実施。対象地域の拡大も予定しています。



### 電力以外の「省エネ」の取組も推進

フードドライブ拠点の拡大などによる食品ロス削減や「置き配ボックス」の普及促進による再配達防止など、さまざまな観点から取組を進めます。



## 8～12月は生駒山の新たな魅力を探る

# 非日常を生駒山で「いこまやまいこ！」

8～12月にかけて生駒山とその周辺で、さまざまなイベントが行われます。生駒山上で夜空に浮かぶ灯りを楽しむランタンイベントや対象店舗で特典を受けられる企画など、この機会に生駒山を堪能してください(その他のイベント情報は随時特設サイトで更新します)。

▷問合せ 観光振興室(内線2310)

▷主催 近畿日本鉄道(株)

——このキャンペーンは近畿日本鉄道(株)、東大阪市、本市が連携して行います。



▲詳しくはこちら

### ■生駒山上でのランタンイベント

火を使わない安全なLEDスカイランタンを生駒山の夜空に灯します。夜空と夜景を幻想的に彩る光景をお楽しみください。

▷とき・ところ 8月19日(土)・20日(日)、9月2日(土)、生駒山上遊園地(詳細は特設サイトに掲載)

### ■生駒山の楽しみ方は他にも

#### ◇スローに楽しむ生駒山「Mt. IKOMA」

生駒山のサイクリングコースやアクティビティ、神社やグルメを紹介するパンフレットです。忙しい日常から離れて、自然の中で息抜きをするのにぴったりなカフェやレストランも紹介しています。



#### ◇生駒を旅するエリア&グルメガイド

##### 「IKOMA Relaxing Time」

生駒市のグルメやアウトドア、遊べるスポットなどをまとめたガイドブックです。「都会からほど近い 自然豊かな生駒時間」をテーマに、約40スポットを12ページにわたって紹介しています。



# 先生と、これからの生駒の教育を考える

## 第4回いこま教育フォーラム

圏教育政策室(内線2731)

各回異なるゲストを招き、さまざまな視点から教育について対話し、考える「いこま教育フォーラム」を開催します。

今回のテーマは「市内の小・中学校の先生たちといっしょに、これからの生駒の教育について考えよう」。市内20の小・中学校から200人以上の教職員と教育委員会事務局の職員が参加予定です。この日は「先生と保護者」としてではなく、子どもたちの未来を考える大人として、対話し、考えませんか。

- ▷対象 市内小・中学校や幼稚園・保育園の保護者や、児童・生徒(保護者や児童・生徒以外の参加も可)
- ▷とき・ところ 8月2日(水)14:30~16:45、北コミュニ

ティセンター<sup>イスタ</sup>ISTAはばたき(一部オンライン配信あり)

- ▷定員 100人(抽選制)
- ▷費用 無料
- ▷申込み 7月1日(土)~8月1日(火)に、市ホームページの申込フォームから



▲申込みはこちら



### ゲストスピーカー: 葛原 祥太さん

兵庫県公立小学校教諭。宿題のあり方に疑問を感じ、子どもたちが自分の学習を自分で作り上げる「けてぶれ学習法」を提唱した。2019年刊行の『『けてぶれ』宿題革命!』は教育書として異例の2万部のベストセラー。

# 学校卒卒・任期付職員・任期付短時間勤務職員対象

## 生駒市職員を募集します

圏生駒市職員任用試験委員会  
(人事課内、内線4280)

令和6年4月1日採用予定の職員を募集します。皆さんの応募をお待ちしています。

——任期付職員(調理員)は採用予定日が異なります。

### ■職種・採用予定人員・受験手続など

#### 学校卒卒

職種	試験区分	採用予定人数
事務職	高校卒	若干名
消防職	大学・短期大学・高校卒	5人程度

#### 任期付短時間勤務職員

職種	採用予定人数
保健師(職員の健康管理担当)	若干名
保健師(国保加入者への保健事業担当)	

#### 任期付職員(令和5年9月1日採用)

職種	採用予定人数
技能職(調理員)	若干名

▷申込み 市ホームページの申込フォームから(郵送・持参不可)

- ◇任期付職員(調理員)…7月1日(土)~17日(祝)
- ◇学校卒卒と任期付短時間勤務職員…8月1日(火)10:00~13日(日)23:59

受験資格や試験日、若手職員のエピソードなどは、職員採用ホームページに掲載。同事務局<sup>ツイッター</sup>Twitterやリクナビなどでも情報を発信しています。

市ホームページはこちら▶



### 現役職員による 職員採用試験説明会を開催

職場の雰囲気や仕事内容などを詳しく聞ける機会です。気軽に参加してください。

- ▷とき・時間・ところ・定員(いずれも抽選制)
- ◇消防職…7月19日(水) 9:30~11:30頃、生駒市消防本部、80人
- ◇事務職…7月26日(水) 14:00~15:30頃、オンライン、100人

▷申込み 消防職は7月11日(火)、事務職は7月23日(日)までに、市ホームページの申込フォームから

——消防職の説明会は災害などの発生により開催内容を一部変更する場合があります。事務職も含め、最新情報は市ホームページで確認してください。



### ■ 秋以降に社会人対象の職員採用を実施

事務職(社会人)の募集は秋以降に予定しています(募集要項は、令和5年秋以降に公開予定)。

——詳細は決まり次第、市ホームページや広報いこま「いこまち」でお知らせします。

▷対象 26歳以上で、一定の職務経験がある人

## 本格的なガーデニングが学べる

# ふろーらむガーデニング講座

初心者でも参加できる全7回の講座です。専門講師による指導もあります。

▷とき・内容 右表のとおり  
——雨天時の屋外での実習は、内容を変更して屋内で実施します。



自宅で生かせる知識や技術が身につきます

- ▷ところ 花のまちづくりセンターふろーらむ
- ▷定員 24人程度(抽選制、初めての人を優先)
- ▷費用 9,000円(材料代)
- ▷申込み・問合せ 7月15日(土)までに、はがきか電話、ファクス、メールで住所、氏名・ふりがな、日中連絡のつく連絡先を記入して、同センター「ガーデニング講座」係(〒630-0122 真弓1丁目11-16、☎70-0187、☎70-0287、✉hanamachi@city.ikoma.lg.jp)

とき	内容
7月22日(土)	開講式、オリエンテーション 講義「ガーデニングの基礎知識」 実習「初めての寄せ植え」
8月26日(土)	講義「植物の種類や特性について」 実習「ハボタン、ピオラなどの種まき」
9月16日(土)	講義「イングリッシュガーデンとは」 実習「寄せ植え」、講評
10月14日(土)	講義「ボランティア入門」 実習「球根の植込、株分け」
11月25日(土)	講義「ガーデンデザイン」 実習「冬から春に向けての花壇づくり」
12月16日(土)	講義「バラの剪定」 実習「寄せ植え」
令和6年 1月13日(土)	講義「まちづくりにおける住民の役割と体制づくり」、修了式、懇親会(意見交換)

◇時間は13:30~16:00です(7・9月だけ13:00から)。

## 来年10月に生駒で開催！地域共生社会推進全国サミット

# あなたの投票でロゴマークが決まります！

本市は、「支える側」「支えられる側」という関係や世代、分野を超えて、多様な人がつながり支え合う「地域共生」のまちづくりを進めています。そんな地域共生社会のイメージを共有し、シンボルとなるロゴマークを皆さんの投票で決めます。ロゴマークは令和6年10月のサミットに向けて全国に発信していきます。ぜひ投票してください。



さまざまな支え合いが生まれる社会を目指します

- ▷投票方法 7月31日(月)までに、以下のいずれかから
- ◇市ホームページ
- ◇市役所他、一部公共施設の掲示
- ◇はがき…投票したい番号(一つだけ)を書いて、地域共生サミット推進室(〒630-0288)に送付
- ▷発表 広報いこまち「いこまち」9月号や市ホームページで発表予定
- ▷問合せ 同室(内線2961)



▲詳しくはこちら

### ロゴマーク候補は4種類

#### ● 候補1



生駒山の麓で、人や資源が共生している様子を表現

#### ● 候補2

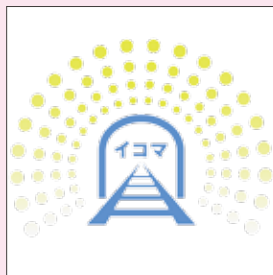

生駒のトンネルを抜け、新たな時代を切り開いていくイメージ

#### ● 候補3



世代や分野を超えてつながるのを、生駒山を超えて竹が大きく伸びる様子で表現

#### ● 候補4



「共存・支え合い」から人を着想し、手と手を取り合い開花する様子をイメージ

## 催し・講座



### 小平尾南(憩いの場) たわわ食堂に来ませんか

地域の高齢者からアドバイスをもらって家庭料理を作り、温かいご飯を囲みながら楽しく過ごしましょう(50食限定、申込不要)。

▽とき・ところ 7月27日(木)、8月24日(木)、9月28日(木)、10時～13時、人権文化センター(調理は10時から、食事は11時30分から、食事だけの参加も可)

▽問合せ 同センター(☎77・7371)

### 夏休みにボランティア 「ドネーション」って何?

専門スタッフによる講座とドネーション(寄附)体験や髪の毛を寄附する「ヘアドネーション」の見学を通じて、自分たちができることを考えましよう。夏休みの自由研究のヒントにもなります。

▽対象 小・中学生と保護者(小学校高学年以上は本人だけの参加可)

▽とき・ところ 7月22日(土) 10時～12時、市民活動推進センターららぽーと

▽必需品 まだ使用できる不用品(日用品・学用品など)

▽定員 20人(申込順)

▽費用 無料

▽申込み・問合せ 7月7日(金)から市ホームページの申込フォームか電話、ファクスで住所、氏名、年齢(学年)、連絡先を明らかにして同センター(☎75・6000、☎75・0151)

▽申し込みは  
こちら



### ミュージアム 子ども学芸員プロジェクト

昔のひらがなや漢字を学び、オリジナル木簡(文字が書かれた木の札)を作ったり、昔の道具を使ってクイズに挑戦したりします。その他、勾玉作りと色のレシピ作りを行う楽しいプログラムです。

▽対象 小学4～6年生

▽とき・ところ 7月23日(日) 10時～16時頃、生駒ふるさとミュージアム

▽定員 10人(申込順)

▽費用 500円

▽申込み・問合せ 7月7日

▽申し込みは  
こちら

(金)～22日(土)に氏名、電話番号、学年を明らかにして、電話かファクス、メール、直接、同ミュージアム(☎71・7751、☎71・7752、info@koma-museum.jp)

### プラレールであそぼう

プラレールを自由につなげて遊ぶ子育てひろばです。

▽対象 市内に住む就学前の乳幼児と保護者

▽とき・ところ 8月24日(木) ①10時～11時30分②13時30分～15時、子育て支援総合センター

▽定員 各15組(抽選制)

▽費用 無料

▽申込み・問合せ 8月6日(日)までに市ホームページの申込フォームから同センター(☎73・5582)

### 人形劇を楽しもう!

▽対象 市内に住む就学前の乳幼児と保護者

▽とき・ところ 8月10日(木) 10時50分～11時20分、コミュニティセンター文化ホール

▽定員 20組(抽選制)

▽費用 無料

▽申し込みは  
こちら

▽申し込みは  
こちら

▽申込み・問合せ 7月23日(日)までに市ホームページの申込フォームから同センター(☎73・5582)

### 5th Anniversary 紀平凱成ピアノコンサート

異色の天才ピアニスト紀平凱成さんの生駒コンサート第2弾。自閉症を乗り越えた奇跡の才能に今、世界が注目しています。

▽とき・ところ 10月21日(土) 14時開演(開場は13時15分)、たけまるホール

——公共交通機関を利用してください。

▽費用 3000円(全席指定席、未就学児入場不可)

——入場券は7月16日(日)10時から、たけまるホール、北コミュニティセンターISTAはばたき、南コミュニティセンターせせらぎ、鹿

ノ台ふれあいホール、図書館で販売します(プレイガイドはチケットぴあ(PCコード2431278))。

▽問合せ たけまるホール(☎75・0101)

### ミュージアム講演会

大阪国際大学国際教養学部准教授の五月女賢司さんによる講演会「万博史と大札記念国産振興生駒大博覧会」。1851年に始まり、戦後主旨が大きく変わった万国博覧会の歴史を紹介します。また、昭和天皇の即位を記念して開催された「大札記念国産振興生駒大博覧会」についても話します。

▽とき・ところ 7月29日(土) 14時～15時30分、生駒ふるさとミュージアム

▽定員 40人(申込順)

▽費用 600円(生駒歴史文化友の会会員は500円)

▽申込み・問合せ 7月7日(金)～28日(金)に氏名、電話番号を明らかにして、電話かファクス、メール、直接、同ミュージアム(☎71・7751、☎71・7752、info@iko-museum.jp)



紀平凱成さん

**野菜づくりをもっと楽しく  
タネ採りに挑戦しよう**

(一社)農山漁村文化協会の野村収平さんが、夏野菜を中心に、強い野菜を育てるためのタネ採りの方法などを紹介します。

▽対象 市内に住む人  
▽とき・ところ 7月26日(水) 10時～11時30分、鹿ノ台ふれあいホール

▽定員 25人(申込順)

▽費用 無料

▽申込み 7月12日(水)9時30分から電話で鹿ノ台ふれあいホール図書室か、直接、市内5図書館・室

▽問合せ 同室 ☎78・9973

**夏休み英語教室**

ネイティブの先生と歌やゲームで英語を学びましょう。

▽対象 市内に住む小学1・2年生(要保護者同伴)

▽とき・ところ 7月25日(火) 13時30分～14時30分、小平尾南児童館

▽定員 15人(申込順)

▽費用 無料

▽申込み・問合せ 7月7日

(金)20日(木)に住所、氏名、電話番号を明らかにして、電話か直接、同館 ☎77・6955

**企画展示室「ホラー」展示  
オール妖怪総進撃**

今から550年ほど前に描かれた絵巻物の「百鬼夜行絵巻」と「百鬼ノ図」。その背景には戦争や災害といった社会の混乱がありました。さまざまな妖怪の絵を見ながら、妖怪の元になった道具や人々についてパネル展示で紹介いたします。

▽とき・ところ 7月15日(土)～8月27日(日)、9時～18時(最終入館は30分前、月曜日は休館)、生駒ふるさとミュージアム

▽費用 無料

▽問合せ 同ミュージアム ☎71・7751、info@ikom-a-museum.jp

**夏休み！**

**YouTube体験**

「YouTubeってどんな仕事」についてお金の稼いでいるの「などの疑問を解消し、メディアリテラシー、動画編集を学びます。講師はcodomo

**授業作家と考える、失敗をおもしろがる力**

**まちの交流会 「つどい」vol.08**

本市の教育改革担当として、学校の先生と、おもしろい授業をつくっている尾崎えり子さんに話を聞きます。複雑で不確かな未来を前向きに歩いていくために必要なのは、予想外の出来事や失敗をおもしろがる力。「視点を増やし、ずらす方法を身につけることで、世界は鮮やかにおもしろくなっていく」のだそう。

当日は、尾崎さんの個展「凡人の天才ごっこ展」も同時開催します。視点をずらして表現された作品を鑑賞しながら、「つまらないこと」「失敗したこと」をおもしろがることを体験。目の前のものの価値を変える方法や自分なりの正解を作り出す方法について自由に話し、人生を楽しむ活力をチャージしましょう。聞き手は、いこまち宣伝部の中垣由梨さんです。

▷とき・ところ 7月22日(土)10:00～12:00、キッチン突き当たり(萩原町)

——個展は16:00まで開催しています(申込不要)。

▷定員 20人(抽選制)

▷費用 無料

▷申込み・問合せ 7月10日(月)までに市ホームページの申込フォームから広報広聴課(内線4220)



▲詳しくはこちら



**話し手:尾崎えり子さん**

起業家と兼業しながら教育改革担当として生駒市に入庁。「社会と学校、今と未来をつなぐ授業」を市内の先生たちとつくる。それらの取組は2022年度ICT教育アワード経済産業大臣賞やキャリア教育連携推進表彰優秀賞などを受賞。

neyの向井さん。YouTuberデビューもできる楽しいワークショップです。

▽対象 小学3～6年生

▽とき・ところ 8月8日(火)～10日(木)、10時～12時、北コミュニティセンター1F

TAはばたき(全3回)

▽必要品 スマートフォンかタブレット端末、筆記用具

▽定員 6人(申込順)

▽費用 9500円(市外の方は5000円増し)

▽申込み・問合せ 7月7日

(金)から、同団体ホームページかメールに氏名、年齢(学

**キッズチャレンジ**

年)、連絡先を書いて、向井さん ☎090・8207・7571、codomoney.nai@gmail.com  
日、電話は10時～17時



▲詳しくはこちら

ある小学生

▽とき・ところ 8月3日(木) 13時～4日(金)15時、生駒山麓公園野外活動センター

▽定員 16人(抽選制)

▽費用 2万3000円

▽申込み・問合せ 7月20日(木)17時(必着)までに、はがき

かメールに住所、氏名、年齢、電話番号を書いて、同園「キッズチャレンジ」係(〒630-0243、

0-0243、俵口町2088、☎73・8880、info@oma36@kcjn.jp)

——複数人での申込は受け付けません。

市内産野菜をみんなで応援

「いこまレストラン」の協力店舗とモニターを募集

「いこまレストラン」は、市内の生産者と、お店、住民をつなぐ1日だけの特別な食事会。生駒産野菜の可能性を見出し、その魅力を存分に発信してみませんか。みんなで、おいしく市内の農業を盛り上げましょう(詳しくは市ホームページを確認してください)。



▲ページはこちら

▷問合せ 農林課(内線2161)

■協力飲食店を募集!

「市内産の野菜を使いたい」「生駒の農業を応援したい」など、きっかけは何でもOK。新しい仕入先・事業につなげてみませんか(開催日時は、話し合ってから決定)。

▷対象 市内産野菜を使った料理を提供でき、半日程度、約15人以上の飲食スペースを貸し出せる市内飲食店

▷申込み 随時、市ホームページの申込フォームから

■試食モニターも募集中!

生駒産野菜を味わう試食モニターも募集中です。開催日時決定後、登録されたモニターに参加案内を送ります。

▷対象 18歳以上(高校生は除く)で、当日の様子を自身のSNSに投稿できる人

▷定員 各回10人程度(予定。抽選制)

▷費用 300円

▷申込み 随時、市ホームページの申込フォームから同課——イベントに野菜を提供してもらえる生産者も募集しています。

- ▽とき 8月27日(日)9時30分
- ▽対象 市内の小学生と保護者
- ▽必要品 滑りにくい靴、汚れてもいい服装
- ▽定員 20組程度(抽選制、初参加の人を優先)
- ▽申込み 7月30日(日)(必着)までに、はがきか電話、ファクス
- ▽必要品 筆記用具
- ▽費用 無料
- ▽申込み・問合せ 各開催日

学生の皆さん!  
ボランティアしませんか

- ▽とき 7月17日(祝)10時30分
- ▽対象 市内に住むか市内へ通園・通学している子どもと保護者
- ▽必要品 濡れてもいい服装
- ▽とき 8月6日(日)11時30分
- ▽対象 市内に住むか市内へ通園・通学している子どもと保護者
- ▽必要品 レジャーシート
- ▽定員 各60人(申込順、小学生以下は保護者も要申込)
- ▽費用 1人2300円
- ▽申込み・問合せ 7月10日(月)10時から電話で同公園(☎73・8880)



流星数が多く見応えがあります

星の専門的な知識を持った「星空案内人」と、年間三大流星群の一つである、ペルセウス座流星群を観察しましょう。

ペルセウス座流星群を観察しよう

の2日前までに同センター申込フォームか電話、ファクスで住所、氏名、年齢、電話番号を明らかにして同センター(☎75・6000、☎75・0151)



▲詳しくはこちら

親子でふろーらむを  
楽しんでみませんか

▽申し込み・問合せ 花のまちづくりセンターふろーらむ(☎70・0187、☎70・0287、✉hanamachi@city.iko.nag.jp)

▽費用 無料

■親子でりんご収穫体験  
ふろーらむの「つがる」の木になったりんごを収穫します(一組5個持ち帰り可能)。

▽対象 市内の小学生と保護者

▽とき 8月27日(日)9時30分



おいしいりんごです

11時(雨天予備日9月3日(日))

▽必要品 滑りにくい靴、汚れてもいい服装

▽定員 20組程度(抽選制、初参加の人を優先)

▽申込み 7月30日(日)(必着)までに、はがきか電話、ファクス

クス、メールで住所、氏名、ふりがな、日中連絡のつく電話番号を明らかにして、同センター「親子でりんご収穫体験」係

親子でふろーらむを楽しもう  
プラレールひろばや「自然とともに」による自然制作クラフト、おもちゃ病院、お花のワークショップをします。

——カフェでは、限定メニューを提供します(実費が必要)。

▽対象 市内に住むか市内へ通園・通学している子どもと保護者

▽必要品 濡れてもいい服装

▽とき 8月6日(日)11時30分

▽対象 市内に住むか市内へ通園・通学している子どもと保護者

▽必要品 濡れてもいい服装

▽とき 8月6日(日)11時30分

▽対象 市内に住むか市内へ通園・通学している子どもと保護者

▽必要品 濡れてもいい服装

▽とき 8月6日(日)11時30分

▽対象 市内に住むか市内へ通園・通学している子どもと保護者

▽必要品 濡れてもいい服装

▽とき 8月6日(日)11時30分

飛び出せ！定年地域は  
あなたを待っています

定年を迎えた人や定年を目前に、これからのことを考えている人向けの講座です。地域に飛び出すきっかけとして、ボランティアの基礎知識や活動事例が学べます(全回同じ内容)。  
▽とき・ところ 7月29日(土) 15時～16時、8月21日(月) 10時～11時、9月2日(土) 15時～16時、市民活動推進センターららぽーと

▽必要品 筆記用具

▽費用 無料(要事前申込)

▽申込み・問合せ 各開催日の2日前までに市ホームページの申込フォームか電話、ファクスで住所、氏名、年齢、電話番号を明らかにして、同センター(☎75・6000、FAX75・0151)

はばたき名画鑑賞会

娯楽映画黄金時代の映画を、懐かしの35mmフィルムで鑑賞します。作品は、①「エノケンの頑張り戦術」②「大当り三色娘」③「君も出世ができる」④「ニッポン無責任時代」です(入替制ではありません)。



大当り三色娘のワンシーン

夏休みはお得に友好都市で泊まろう！  
友好都市交流事業補助金

本市の友好都市(上北山村、福井県敦賀市)で実施されるイベントなどに参加し、現地で宿泊した市民の皆さんに、宿泊費の一部を補助しています。夏休みは補助金を利用して、お得に楽しんでください。

▷対象 小学生以上で対象事業に参加した市民

▷補助額 宿泊費の2分の1の額で、1人上限2,500円(100円未満は切り捨て)——宿泊後30日以内に、実績報告が必要です。

▷定員 80人(申込順、予算額に到達次第終了)

▷申込み 宿泊開始日の3開庁日前までに、申請書を郵送か直接、地域コミュニティ推進課(〒630-0288)——申請書は市ホームページからダウンロードできます。申請期間や内容など詳しくは市ホームページを確認してください。



▲詳しくはこちら

■上北山村

▷対象事業 ①2023年ヒルクライム大台ヶ原since 2001(9月10日(日)開催予定)②大台ヶ原を歩く(7～9月頃に3回)③大台ヶ原「西大台」周遊(随時)



■福井県敦賀市

▷対象事業 ①とうろう流しと大花火大会(8月16日(水)開催)②敦賀マラソン(10月15日(日)開催)③敦賀港イルミネーション「ミライエ」(11月3日(祝)～12月25日(月)開催)④施設巡り(随時)



▽とき・ところ ①9月16日(土)②17日(日)、12時から(開場は11時30分)、北コミュニティセンターI・S・T・Aはばたき

▽定員 各450人

▽費用 1日券各500円、2日通し券800円(全席自由席)

——入場券は、7月8日(土)10時から北コミュニティセンターI・S・T・Aはばたき

第23回生駒市中学校吹奏楽  
サマーコンサート

▽とき・ところ 7月25日(火) 13時30分～16時(開場は13時)、たけまるホール

——公共交通機関を利用してください。

▽定員 800人(当日先着順)

▽費用 無料(申込不要)

▽問合せ 生涯学習課(内線3722)——生駒市中学校教科等研究会音楽部会と生駒市教育委員会の共催です。

いこま未来ギャラリー

緑ヶ丘中学校・生駒東小学校・なばた幼稚園の子どもたちの作品を中心に展示します。

▽とき・ところ 7月15日(土)～8月31日(木)、KOHYO東生駒店イトインスペース、C's Laundry、読書館

▽費用 無料

▽問合せ 子ども応援隊事務

局(☎0800・3850・6700)

生駒民俗会の講座

生駒ふるさとミュージアム館長の山内紀嗣(のりつぐ)さんによる講座「生駒市竹林寺古墳の歴史的位置づけ」。同古墳は本市唯一の前方後円墳です。古墳時代の前期、当時のヤマト王権の墳墓として、規模や数少ない副葬品などから、どのような人物の墓であったかを推定します。

▽とき・ところ 7月16日(日) 10時～12時、生駒ふるさとミュージアム

▽費用 500円(申込不要)

▽問合せ 同会(☎0500・3332・5626)



# ピース・キャンドル・ナイトinいこま

園防災安全課(内線3121)

平和をテーマに、市内幼稚園・保育園の子どもたちが絵を描いたキャンドルホルダー約1,000個で地上絵を作り、バル



会場を優しい光が照らします

ステージ一面を飾ります。キャンドルにとともる明かりを見ながら平和のたいせつさを考えましょう(平和のコンサートも同時開催)。

——会場では、ウクライナ人道危機救援金の募金箱を設置します。

▷とき・ところ 7月29日(土)18:30~20:00、バルテラスいこまバルステージ

——雨天時は北コミュニティセンターIS TAはばたき・はばたきホールで開催します。最新情報は市ホームページを確認してください。

## 平和のコンサート

♪「Ka Pua Ui」による  
ハワイアンフラショー

▷時間 18:40から

♪「いこま50's合奏会」による  
フルート&クラリネット演奏

▷時間 19:20から

▽必要品 筆記用具  
▽費用 無料(要事前申込)  
▽申込み・問合せ 各開催日の2日前までに市ホームページの申込フォームか電話、ファクスで住所、氏名、年齢、電話番号を明らかにして同センター(☎75・6000、☎75・0151)

## バランスボールde産後ケア

バランスボールでストレッチや軽い運動を行う、産後ママのための身体ケアや体力づくりの第一歩のクラスです。

▽対象 3~12か月頃の乳児の保護者(子どもと参加可)

▽とき・ところ 7月28日(金)、8月25日(金)、9月22日(金)、10

▽定員 15人(申込順)  
▽費用 500円程度  
▽申込み・問合せ 7月8日(土)~15日(土)に電話で生駒市書道協会の土井さん(☎74・6569)

▽必要品 墨か墨汁、硯、絵の具  
▽とき・ところ 7月16日(日)14時30分~17時、芸術会館美楽来

## 涼・うちわ描き

伝統の墨で字や絵を描いてうちわ作りを楽しみ、夏の暑さを少しでも吹き飛ばしましょう。

▽必要品 筆記用具  
▽費用 無料(要事前申込)  
▽申込み・問合せ 各開催日の2日前までに市ホームページの申込フォームか電話、ファクスで住所、氏名、年齢、電話番号を明らかにして同センター(☎75・6000、☎75・0151)



## いこま山で遊ぼう!! わいわい祭

生駒山の大自然の中で、小学生の手作りの輪投げや宝探しの祭りを開催。食べ物やジュースなどの軽食もあります。

▽とき・ところ 7月16日(日)10時~14時、滝寺公園と生駒山中の雑木林(雨天時は7月17日(祝)に順延)

——公共交通機関を利用してください。

▽費用 無料(ゲームなどは有料)

▽問合せ NPO法人いこま山の子会(☎090・513

7・6014 @yamanoyou  
tien@gmail.com)

## 生駒寄席 たけまる亭智丸 & 秀都 二人de勉強会

上方落語界のホープ二人が、生駒の舞台で真剣勝負。ゲストは夫婦円満さんです。

▽とき・ところ 9月10日(日)14時開演(開場は13時15分)、たけまるホール

——公共交通機関を利用してください。

▽費用 1000円(全席自由席、未就学児入場不可)

——入場券は7月15日(土)10時から、たけまるホール、北コミュニティセンターIS TAはばたき・はばたきホールで開催します。最新情報は市ホームページを確認してください。



智丸さん(左)と秀都さん

## まち活のススメ ボランティアはじめの1歩

ボランティアの基礎知識や活動事例を学びます。専門スタッフと話をしながら、あなたの思いを形にしましょう(各回内容は同じ)。

▽とき・ところ 7月22日(土)、8月22日(火)15時~16時、9月22日(金)10時~11時、市民活動推進センターららぽーと

▽必要品 筆記用具  
▽費用 無料(要事前申込)  
▽申込み・問合せ 各開催日の2日前までに市ホームページの申込フォームか電話、ファクスで住所、氏名、年齢、電話番号を明らかにして同センター(☎75・6000、☎75・0151)

時30分~11時30分、北大和自治会館

▽必要品 動きやすい服装、飲み物

▽定員 10組(申込順)

▽費用 一組500円

▽申込み・問合せ 7月7日(金)~各開催日の3日前に左記のLINEかメールに氏名、参加希望日を書いて(一社)体力メンテナンス協会 Kumie Parkの村山さん (@bbkumi e@gmail.com)

### 点訳ボランティア養成講習会

視覚に障がいのある人への情報提供を目的に、書籍などを点訳するボランティアを養成する講座です。

**▽対象** 全回出席でき、修了後も活動可能で、基本的なパソコン操作ができる人(活動には、パソコンと点訳ソフトが必要です)

**▽とき・ところ** 9月7日・14日・21日・28日、10月5日・12日・19日・26日、11月2日・9日・16日・30日、12月7日・14日・21日、令和6年1月11日・25日、2月1日・8日・15日・22日・29日(いずれも木曜日)、9時45分～11時45分(全22回)、奈良県社会福祉総合センター(橿原市大久保町)

**▽定員** 10人程度(定員に関わらず選考を行います)

**▽選考日時・場所** 8月8日(火)・9日(水)のいずれか、奈良県視覚障害者福祉センター(日時は応募者に個別で連絡)

**▽選考内容** 面接、漢字(日常生活レベル)の読み方、パソコン操作

**▽費用** 無料(別途テキスト代1540円が必要)

**▽申込み・問合せ** 7月26日(水)までに、申込書に必要事項を書いて、郵送かファクスで奈良県視覚障害者福祉センター(〒634-0061、橿原市大久保町320-11、奈良県社会福祉総合センター内、☎0744・29・0123、FAX0744・29・0127、平日だけ)

— 申込書は同センターホームページからもダウンロードできます。

### ion Studio」をダウンロードしてください。

**▽定員** 親子10組(抽選制)

**▽費用** 2200円

**▽申込み・問合せ** 7月18日(火)～23日(日)に、申込フォームかファクスで、郵便番号、住所、氏名、電話番号、メールアドレス、講座名を書いて、同会館(☎74・11・01、FAX74・1220)

**50歳からのいきいきヨガ講座 in 鹿ノ台**

身体への負担が少ないヨガ講座。たけまるホールで人気の講座が鹿ノ台で受講可能に。いきいきと健康になりましょう。

**▽対象** 50歳以上

**▽とき・ところ** 8月18日(金)・25日(金)、9月1日(金)・8日(金)・22日(金)・29日(金)、10月6日(金)・20日(金)、14時～15時、鹿ノ台ふれあいホール

**▽必要品** 動きやすい服装、ヨガマット、バスタオル、飲み物

**▽定員** 20人(抽選制)

**▽費用** 8800円(全回分)

**▽申込み・問合せ** 7月11日(火)～16日(日)に、申込フォーム

### まるむし商店 磯部の楽しいクレイアニメ教室

粘土でキャラクターを制作し、スマートフォンで撮影。オリジナルアニメーション作品を完成させましょう。

**▽とき・ところ** 8月20日(日)10時～12時、芸術会館美楽来

**▽必要品** タオル、ウェットティッシュ、えんぴつ、消しゴム、のり、クレヨン(色鉛筆でも可)、スマートフォン(タブレット端末でも可)

— 事前にアプリ「Stop Mo

## 新型コロナウイルス ワクチン接種情報

今年度は、全ての人が自己負担なしで新型コロナワクチンを接種できます。65歳以上、5～64歳の基礎疾患のある人や医療従事者などを対象とした「令和5年春開始接種」を8月末まで実施中です。



また、生後6か月～4歳の初回接種(1～3回目)と5～11歳の初回接種(1・2回目)は、生駒市立病院と市内小児科医の一部で随時実施しています。— 接種券が手元にない人はコールセンターに問い合わせてください。9月以降、5歳以上の全ての人を対象とした「令和5年秋開始接種」を予定しています。詳細は決定次第、お知らせします。

▷**問合せ** 生駒市新型コロナワクチンコールセンター(☎0120-525-646、8:30～17:00、土曜・日曜日、祝日を除く)

### 夏休み企画 親子deクッキング

親子で楽しくランチを作ります。講師はキッズ食育トレーナーの林光子さん。生駒の米粉を使ったデザート作りにもチャレンジします。

**▽対象** 市内に住むか市内へ通勤している父親と小学生

かファクスに郵便番号、住所、氏名、電話番号、メールアドレス、講座名を書いて、鹿ノ台ふれあいホール講座受付係(☎78・7966、FAX78・9974)

▲申込みはこちら



の子ども(料理初心者の父親歓迎)

**▽とき・ところ** 7月29日(土)10時30分～13時30分、たけまるホール調理室

**▽定員** 6組(抽選制)

**▽費用** 1組1000円

**▽申込み・問合せ** 7月17日(祝)までに市ホームページから男女共同参画プラザ(☎75・0237)



林光子さん



# Pick Up News

## 学研高山地区第2工区の まちづくりを進める協議会を設立

学研高山地区第2工区(約288ha)の南エリア(約50ha)を、まちづくりの先行地区として設定し、同地区の地権者が主体となった「学研高山地区南エリアまちづくり協議会」が、5月20日に設立されました。今後は、学研高山地区第2工区マスタープランを踏まえながら、先行地区の適切な土地利用を検討。次のステップである土地区画整理準備組合の立ち上げを目標に活動を進めていきます。



今後も丁寧に議論を進めていきます

問拠点形成課学研推進室(内線3861)

### 健康講座「楽しい歌と体操・季節の歌」

◇第1部：有永美知子さんの指導で、童謡・唱歌に合わせた体操や藤フジコさんの鼻笛・腹話術を楽しみます。

◇第2部：歌や体操、楽器を使うことで体を動かし、心肺機能を活性化します。

▽対象 パーキンソン病などの難病患者、自宅療養患者、障がい者、中高年者で音楽と健康に興味のある人

▽とき・ところ 7月23日(日) 13時30分～15時30分、福祉センター

▽費用 1000円(申込不要)  
▽問合せ 生駒希望の会代表 福中さん(☎090・8826・1409)

### 忍性菩薩の遺徳を巡りませんか

鎌倉時代の名僧で生駒に眠る忍性菩薩は、生涯をかけて窮民救済に取り組みました。その祥月命日に合わせた講演と法要に参加しませんか(約4km)。

▽とき・ところ 7月12日(水)、南生駒駅8時30分出発、同駅12時頃解散(受付は8時10分から)  
▽費用 無料(申込不要)

▽問合せ 生駒市観光協会事務局(観光振興室内、内線2311)

### 応急手当講習

心肺蘇生法とAED使用方法などを学びます。

①普通救命講習

②応急手当WEB講習(eラーニング)を使用した実技救命講習

③救命入門コース

——①②受講者には普通救命講習修了証を発行します。

▽対象 市内に住むか市内へ通勤・通学している中学生以上(③は10歳以上、小学生は要保護者同伴)

▽とき・ところ

◇平日の定期講習(個人・団体)：7月11日(火)・19日(水)・27日(木)、8月7日(月)・15日(火)・23日(水)・31日(木)、9月4日(月)・12日(火)・20日(水)・28日(木)、9時30分～11時30分頃、消防本部

——平日は団体に限り、定期講習以外に随時受付中です(時間や場所は要相談)。

◇休日の定期講習(団体だけ)：7月8日(土)・23日(日)、8月5日(土)・27日(日)、9月9日

(土)・24日(日)

——主に午前中に実施します(時間や場所は要相談)。

▽定員 消防本部は30人程度、その他の開催場所は要相談(申込順)

▽申込み・問合せ 講習会開催日1週間前までに消防本部ホームページの申込書に必要事項を記入し、消防本部警防課(☎73・0119、土曜・日曜日、祝日を除く)

——詳しくは消防本部ホームページを確認してください。

### RAKU-RAKUはうす健康増進体操(認知症予防)

「最近物忘れが多くなってきて心配」と感じたら、認知症を知り、予防するための「脳活方法」を学びましょう。日常生活で気軽に取り組めます。

▽対象 市内に住む、おおむね60歳以上

▽とき・ところ 7月13日(木) 14時～15時、RAKU-RAKUはうす

▽必要品 動きやすい服装、運動靴、飲み物、タオル

▽定員 30人(申込順)

▽費用 無料

▽申込み・問合せ 7月7日

(金)から電話か直接、RAKU-RAKUはうす(☎73・8778、10時～16時)

### 第37回「こころの市民講座

約40年ぶりに高校の保健体育の教科書に「精神疾患」の単元ができ、心の不調についての知識を得る機会ができました。身体の病気と同様に正しく知ることが大事な「こころの病気」。「高校の教科書で学ぶこころの病」と題して、いこま駅前クリニック精神科医の谷田遥香さんが解説します。正しい理解を深めるために学びましょう(当事者による体験談発表もあります)。

▽対象 市内に住むか市内へ通勤・通学している人

▽とき・ところ 7月22日(土) 14時～16時(受付は13時30分から)、たけまるホール

▽定員 60人(当日先着順)

▽費用 無料

▽問合せ コミュニティスペースはなな(☎73・1050、☎73・1054、9時～17時)

——手話通訳や要約筆記が必要な人は、開催1週間前までに連絡してください。

### 高山竹林園の教室

▽ところ 高山竹林園

▽申込み・問合せ 各申込締切日(必着)までに往復はがきかファクス、メールに参加者全員の住所・氏名・ふりがな・年齢・電話番号を書いて、同園各教室係(〒630-010101、高山町3440、☎79-3344、☎79-9944、✉kyoushithut@ken.jp)

### あみもの(初級)教室

奈良県編針工業協同組合の協力と講師の指導で、いろいろな編み方を練習。本市特産品の竹製編針を使います。

▽対象 小学4年生以上の編み物初心者

▽とき 8月6日(日)13時～15時30分

▽定員 10人(抽選制)

▽費用 一人500円

▽申込み締切日 7月28日(金)

### 竹細工クラフト教室



さまざまな工作が楽しめます

竹クラフト制作者の伊藤俊夫さんの指導で、茶筌ちやせんなどの端材を使い「カニ」を作ります。

▽対象 小学生以上の子ども(小学生は要保護者同伴)

▽とき 8月20日(日)13時～16時30分

▽定員 6人(抽選制)

▽費用 500円

▽申込み締切日 8月4日(金)

▽対象 小学4年生以上(小学生は要保護者同伴)

▽とき 8月27日(日)13時～15時30分

▽定員 10人(抽選制)

▽費用 1500円

▽申込み締切日 8月11日(祝)

### ファミリー・サポート スキルアップ講座

ファミリー・サポートは子どもを一時的に預けたい人(依頼会員)と預かる人(援助会員)をコーディネートする事業です。

▽対象 ファミリー・サポート会員と市内に住む20歳以上で、心身ともに健康で子育て

## あなたの家で眠っている、「教員免許状」 生駒の学校で活かしませんか

市内の小・中学校で働いてみたい人に向けた相談会を開催します。学生時代に教員免許状を取ったけれど、これまで学校や園で働いたことがない人や、学校で働いたことはあるが、さまざまな理由で教職から離れていた人、民間企業からの転職を検討している人…本市の学校・園に力を貸してもらえませんか。

▷対象 市内小中学校や、幼稚園・保育園での就労を検討している人

▷とき・ところ 7月25日(火)～30日(日)…オンライン個別相談、8月4日(金)～7日(月)…コミュニティセンター、北コミュニティセンターイスタ ISTAはばたき、南コミュニティセンターせらぎ

◇説明会…本市の学校について、教員免許状の再授与について、市内の学校・園で講師として活躍している人の声を紹介します。

◇個別相談…市職員に働き方を相談できます。子育て中の人は、部分休業(時短勤務)での就労などの制度もあります。

—昨年度の相談会に参加した人も歓迎です。

▷申込み・問合せ 市ホームページの申込フォームから、教育政策室(内線2731)



▲詳しくはこちら

を応援したい人

### ▽とき・ところ

①9月7日(木)13時～14時30分

：宝山寺福祉事業団講師による「宝山寺福祉事業団における児童福祉について」

②9月25日(月)9時30分～11時30分：市栄養士による「子どもの栄養と食生活」

③9月25日(月)13時～15時：市看護職員による「身体の発達と病気」

—いづれも子育て支援総合センターで行います。

▽定員 40人(申込順。生後4か月から託児あり、要申込)

▽申込み・問合せ 7月7日(金)から開催日の3日前まで

### 親子のための 絵本と音楽

好奇心旺盛な子どもが音楽に触れられる場所や子育てに奮闘する保護者がほっと一息つける空間を、マリンバ・パーカッション奏者が提供します。みんなと同じ空間を楽しみ、ゆったりと音・音楽に包まれる時間を過ごしましょう。

▽対象 未就学児と保護者

▽とき・ところ ①7月18日(火)10時～11時30分

②8月20日(日)10時

11時30分

(託児は2週間前まで)に電話でファミリー・サポート(☎73・5552)

30分～11時15分・13時～14時45分、たけまるホールとして長めに開催します。

▽定員 ①各20人②各40人(申込順)

—空きがあれば当日参加も可能です。

▽費用 ①無料②500円(小学生以下無料)

▽申込み・問合せ 7月7日(金)からLINEラインかメールに

氏名、参加希望日を書いて、Luanaルアナの川畑さん(☎080・4705・3894、✉luana.thep

ercussion@gmail.com)

ercussion@gmail.com)

ercussion@gmail.com)



▲申込みはこちら

# 市税コーナー

## 市税納付は口座振替が便利です

一度申し込むと、翌年度以降も自動的に継続します。引き落とし日は各納期の納期限の日です。

▷**口座振替の申込方法** 通帳と金融機関に届け出た印鑑を持参し、金融機関へ。振替口座を変更する場合は、変更先の金融機関の窓口から。

▷**申込用紙の設置場所** 市内の金融機関の窓口  
——市外の金融機関で振替納付を希望する場合は、申込用紙を郵送しますので収税課まで連絡してください。

▷**利用できる金融機関** 南都銀行、みずほ銀行、三菱UFJ銀行、三井住友銀行、りそな銀行、京都銀行、関西みらい銀行、京都中央信用金庫、奈良信用金庫、大和信用金庫、近畿労働金庫、奈良県農業協同組合、ゆうちょ銀行

——口座振替納付の領収書は発行しませんので、預貯金通帳の記帳で確認してください。

▷**問合せ** 収税課(内線7160)

7月は固定資産税・都市計画税2期と国民健康保険税1期の納付月(納期限は7/31日)

▽**問合せ** 生涯学習課(内線3731)  
▽**二十歳のつどい**  
今年度の二十歳のつどいは、一部制で11時から開催します。  
▽**対象** 平成15年4月2日〜平成16年4月1日に生まれ

令和6年二十歳のつどいを開催します



▲申込みはこちら

▽**対象** 市内に住む平成15年4月2日〜平成16年4月1日に生まれた人  
▽**定員** いずれも若干名  
▽**申込み** 8月15日(火)(必着)までに、申込フォームから、同課



▲申込みはこちら

▽**必要品** 飲み物、介護予防手帳(ある人だけ)  
▽**定員** 30人程度(申込順)  
▽**申込み・問合せ** 7月7日(金)〜25日(火)に、電話で東生駒地域包括支援センター(☎75・3367、平日9時〜17時)

ホームセンターでも気軽に購入できるチェーンソー。しかし扱い方を誤ると、とても危険な道具です。扱い方の基礎を身

## チェーンソー講習会

者!!もりやすバンバンビガロさんが、あっと驚く「ハンカチジャグリング」を教えます。  
▽**対象** 小学生以上

## バンバンビガロの楽しいジャグリング教室

▽**申込み・問合せ** 7月7日(金)から、電話で森づくり奈良クラブの清原さん(☎090・3017・9634)

▽**定員** 各20人(抽選制)  
▽**費用** 2500円  
▽**申込み・問合せ** 7月7日(金)〜14日(金)に、申込フォームかファクスに郵便番号、住所、氏名、電話番号、メールアドレス、講座名を書いて、図書館講座受付係



もりやすバンバンビガロさん

——小学生の付き添い1人は無料です。  
▽**とき・ところ** 7月29日(出) ①11時〜12時②13時30分〜14時30分、図書館

た市内に住んでいる人と市外へ転出した本市出身の人  
——案内はがきは12月初旬に発送予定です。市外に転出した人で、本市の二十歳のつどいに出席を希望する人は、10月から受付を開始します。詳細は10月1日(日)以降に市ホームページを確認してください。  
▽**とき・ところ** 令和6年1月8日(祝)11時から(受付は10時から)、たけまるホール  
——公共交通機関を利用してください。

## ボランティアスタッフを募集

当日までにそれぞれ7回程度、打合せや練習があります。  
◇二十歳のつどい運営委員：二十歳のつどいの企画・運営  
◇生駒山麓太鼓演奏者：当日に生駒山麓太鼓保存会の皆さんといっしょに行う太鼓の演奏

## 無料介護予防教室

### お薬のお話

薬剤師による、薬の飲み方や管理方法についての話と相談会です。  
▽**対象** おおむね65歳以上の人や家族、介護予防に関心のある人  
▽**とき・ところ** 7月26日(水) 13時30分〜15時30分、図書会館

## 健康体操

▽**対象** おおむね65歳以上  
▽**とき・ところ** 8月2日(水) 10時〜11時、総合支援センターあずさ(西旭ヶ丘)

に付けましよう。  
▽**とき・ところ** 7月23日(日) 9時〜16時、矢田山遊びの森こども交流館(大和郡山 市矢田町)

▽**必要品** 飲み物、タオル、上履き、介護予防手帳(ある人だけ)  
▽**定員** 20人程度(申込順)  
▽**申込み・問合せ** 7月7日(金)〜21日(金)に、電話で梅寿荘地域包括支援センター(☎74・8134、平日9時〜17時30分)

▽**費用** 2000円(保険料含む)  
▽**定員** 5人程度(申込順)

### IKORYU スクールで いっしょに学びましょう

大学生や教職経験者が夏休みの宿題や学校の勉強、日本語の学習を手伝います。

▽対象 外国にルーツを持つ小・中学生

▽とき・ところ 7月22日(土) 23日(日)の10時～15時、たけまるホール

▽必要品 昼食、飲み物、宿題

▽定員 20人(申込順)

▽費用 無料

▽申込み・問合せ 7月7日(金)～14日(金)に、電話かメールで住所、氏名・ふりがな、年齢、電話番号を明らかにして、NPO法人いこま国際交流協会 ☎090・3622・8062、Entry@ikoryu.net、電話は17時～20時

### スポーツ



#### 小学生水泳競技大会

▽対象 市内に住むか市内へ通学している小学生で、保護者の同意がある人(保護者の同意書と出場参加券は、返

信用はがきに添付します)

▽とき・ところ 8月27日(日) 8時30分～13時、井出山屋内温水プールTACきらめき

▽種目 全て25m、一人2種目以内(申込順、申込者多数の場合は、どちらか1種目)

◇1・2年生の部：ビート板泳、自由形、背泳ぎ

◇3・4年生の部、5・6年生の部：自由形、平泳ぎ、背泳ぎ、バタフライ

▽必要品 水着、水泳キャップ、タオル、ゴーグル(使用は自由)、飲み物、着替え

▽費用 無料

▽申込み・問合せ 8月10日(木)までに往復はがきに住所、氏名・ふりがな、性別、年齢、学年、電話番号、希望種目を書いて、スポーツ振興課(〒630-0288、内線3761)

——詳しくは、市ホームページをご覧ください。

#### スポーツ教室

▽費用 無料(申込不要)

▽問合せ (一財)生駒市スポーツ協会 ☎73・8822

#### 剣道教室

▽対象 市内に住むか市内へ

通勤・通学している小学生以上

▽とき・ところ 7月29日(土) 30日(日)、8月11日(祝)・19日(土)・20日(日)、10時～12時、生駒市体育協会滝寺S.C.武道館

▽指導 市剣道連盟員

▽必要品 運動着、竹刀(持っている人だけ)

#### 小学生バレーボール教室

▽対象 市内に住むか市内へ通学している小学生

——初心者も歓迎です。

▽とき・ところ 7月26日(水)、8月2日(水)・9日(水)・16日(水)・23日(水)、13時30分～16時、生駒市体育協会滝寺S.C.体育館

▽指導 市バレーボール協会員

▽必要品 運動着、体育館シューズか上靴

#### 自主学習グループ



#### 盆踊りの無料講習会

初心者向けの分かりやすく楽しい講習会です。

▽とき・ところ 7月21日(金)

12時～14時30分、図書館

▽定員 15人(申込不要)

▽問合せ 楽踊会の田中さん ☎76・8559

#### 詩吟無料体験講座

発声を練習し、詩吟、和歌を体験しましょう。

▽とき・ところ 8月9日(水) 9時～12時、たけまるホール

▽定員 15人(申込不要)

▽問合せ 吟咲会の安井さん ☎77・6478

#### 第27回日本画作品展

やさしい日本画クラブの皆さんが描いた作品展です。

▽とき・ところ 7月22日(土) 23日(日)、10時～16時(22日は13時から)、芸術会館美楽来

▽費用 無料(申込不要)

▽問合せ 同クラブの中川さん ☎78・0894

#### 楽しい英会話教室体験会

ネイティブの英語講師による中級実践英会話教室です。

▽とき・ところ 7月21日(金) 17時～19時、芸術会館美楽来

▽必要品 筆記用具、辞書

▽定員 15人(申込順)

▽費用 無料

▽申込み・問合せ 7月7日(金)～20日(木)に、メールでIKO MA.E.S.S.の田中さん ☎90・6550・1116、norman@kcn.ne.jp

#### 若駒囲碁フェスタ3

3歳から大人まで楽しめる体験と棋士による指導です。

▽とき・ところ 7月23日(日) 10時～14時30分、図書館

▽定員 60人(申込順)

▽費用 1家族200円

▽申込み・問合せ 7月8日(土)～22日(土)に電話で囲碁のまち生駒プロジェクトの辻内さん ☎090・9994・7671

#### ヒット曲を英語で歌おう

プロの指導とピアノで、ジャズやポップスを練習します。

▽とき・ところ 8月1日(火) 12時15分～14時15分、たけまるホール

▽必要品 筆記用具

▽定員 15人(申込不要)

▽費用 無料

▽問合せ スウィング・シングの張替さん ☎080・3838・5924

# てんいち先生



## 7月は差別をなくす強調月間



7月は差別をなくす強調月間です。てんいち先生は「人権を確かめあう日(毎月11日)」の「10」と「11」から名付けられました。7月には人権に関わるさまざまな集会やイベントが開かれます。差別のない明るいまちを築いていくために、ぜひ参加してください。

関人権施策課(内線3261)

### ストレス解消健康カラオケ

懐かしい童謡や演歌、民謡などを楽しく唄いましょう。

▽とき・ところ 8月5日(土) 13時～17時、東旭ヶ丘

——詳しい場所は、問い合わせてください。

▽必要品 筆記用具

▽定員 16人(申込不要)

▽費用 無料

▽問合せ カラオケ部会、歌唱道の会の大和谷さん(☎080・1518・0013)

### 社交ダンスを踊ろう!

脳にやさしい社交ダンスをいっしょに踊りましょう。

▽とき・ところ 7月13日(木) 12時30分～14時30分、南コ

コミュニティセンターせせらぎ

▽必要品 運動しやすい靴

▽定員 15人(申込不要)

▽費用 無料

▽問合せ あさみどりの斎藤さん(☎090・5152・4360)

### 社交ダンスは楽しい

簡単なワルツとルンバの初心者向け体験・講習会です。

▽とき・ところ 7月8日(土) 14時30分～17時、図書館

▽必要品 ダンスシューズか上靴、飲み物

▽費用 無料(申込不要)

▽問合せ グレースの笠井さん(☎090・5663・6965)

### 募集



### 子育てのお手伝いしてみませんか

子どもの一時預かりや習い事などへの送迎を助けてほしい人(依頼会員)と、そのサポートができる人(援助会員)をつなぐ、ファミリー・サポート事業の援助会員を募集します。

▽対象 市内に住む20歳以上で、心身ともに健康で子育てを応援したい人

▽とき・ところ ①7月26日(水)9時30分～11時30分②9月8日(金)9時30分～11時30分、子育て支援総合センター

——①②のいずれかを受講

してください。

▽費用 無料

——会員登録には、縦4cm×横3cmの顔写真2枚と本人確認書類(運転免許証やパスポートなど)が必要です。

▽申込み・問合せ 各開催日の前日までに電話でファミリー・サポート(☎73・5552)

### 放送大学の学生を募集

BS放送やインターネットで福祉・経済・歴史など、約300の分野を学べる通信制の大学で大学卒業資格やキャリアアップを目指せます。全国に学習センターがあり、サークル活動などの学生の交流もあります。

▽対象 満15歳以上(大学卒業を目指す全科履修生だけ満18歳以上で大学入学資格のある人)

——入学試験はありません。

▽申込み 第1回は8月31日(木)まで、第2回は9月1日(金)～12日(火)17時に同大学ホームページから

▽資料の請求・問合せ 同大学奈良学習センター(☎0742・207870)

### 第17期被害者支援ボランティアを募集

犯罪や事故の被害に遭った被害者や家族などを支援するための電話・面接相談など、被害者支援に携わるボランティアを募集します。

▽応募資格 県内に住む20歳

～70歳未満(面接後、通過者は養成講座の受講が必要)

▽定員 20人程度

▽申込み・問合せ 7月31日(月)までに、(公社)なら犯罪被害者支援センター事務局(☎0742・266935、

月曜～金曜日の10時～16時、祝日は除く)

——詳しい応募方法は問い合わせてください。

### 地域包括支援センターの職員募集

▽募集職種 介護支援専門員  
か保健師(普通自動車免許が必要)

▽勤務内容 包括的・継続的マネジメントを中心とした、センター業務全般

▽勤務場所 メディカル南・北地域包括支援センター(小瀬町か、あすか野北2丁目)

▽募集人数 若干名  
▽申込み・問合せ (一財)生駒メディカルセンター(☎75・0111)

― 勤務時間や賃金など、詳しくは同センターに問い合わせてください。

### まがたま 勾玉づくり体験のボランティアを募集

7月21日(金)〜8月24日(木)に、生駒ふるさとミュージアムで勾玉づくり体験を補助してもらえらる人を募集します(日程は調整可能)。



石を磨いて作ります

### 電力・ガス・食料品などの価格高騰対策

## 緊急支援給付金を実施

価格高騰の影響を受ける皆さんの生活・暮らしを支援するため、1世帯あたり3万円を給付します。

▷対象(重複受給は不可)

- ①令和5年5月1日時点で本市に住民票があり、世帯全員の令和4年度か令和5年度分の住民税均等割が非課税である世帯(住民税が課税されている者の扶養親族だけからなる世帯を除く)
- ②令和4年1月2日〜令和5年5月1日に本市に転入し、世帯全員の令和4年度か令和5年度分の住民税均等割が非課税である世帯(住民税が課税されている者の扶養親族だけからなる世帯を除く)
- ③予期せず令和5年1〜9月に家計が急変し、令和5年中の収入か所得が①と同様の事情にあると認められる世帯(家計急変世帯。下表参照)

家族構成例	非課税相当限度額(給与収入基準) /非課税限度額(所得額基準)
単身、扶養親族なし	96万5,000円/41万5,000円
1人扶養*している	146万9,000円/91万9,000円
2人扶養*している	187万7,000円/123万4,000円
3人扶養*している	232万7,000円/154万9,000円
4人扶養*している	277万7,000円/186万4,000円
障がい者・寡婦、ひとり親	204万3,999円/135万円

◇※は、配偶者や扶養親族を扶養しているということです。  
 ◇給与所得以外に、事業・不動産・年金所得がある場合は、所得額基準を参考にしてください。  
 ◇税法上の扶養に入る条件は、所得金額48万円以下(給与収入だけの場合、103万円以下)です。

▷給付額 1世帯あたり3万円(申請受付後、振込)

▷受付期間 10月31日(火)(消印有効)までに、①は本市から送付した確認書に必要事項を書いて郵送で、②③は申請書と添付書類を市役所地下給付金担当窓口まで直接または郵送

▷問合せ 市コールセンター(☎0120-150-456、平日8:30~17:15)



▲詳しくはこちら

▽対象 中学生以上で子どもと接したり、物を作ったりするのが好きな人

▽説明会のとき・ところ 7月15日(土)10時〜12時頃、同ミュージアム(都合の合わない人は個別説明でも対応)

▽申込み・問合せ 7月14日(金)までに電話か直接、同ミュージアム(☎71・7751)

### 再開発住宅の入居者を募集

▽対象 次の要件を全て満たす人

◇現在、同居しているか同居しようとする親族(3か月以内)

に結婚予定の場合を含む)がいる(60歳以上などは単身者の応募も可能)

◇市内に住むか市内へ通勤し、住宅に困窮している

◇再開発住宅条例で定められた収入基準額が月額20万円以下(身体障がい者など)がいる世帯は24万2000円以下)

― 詳しくは問い合わせてください。

◇入居予定者や現在同居しているか同居しようとする親族が暴力団員でない

▽住宅概要・家賃 元町2丁

目(3DK1戸・3階建て。申込順)、6万2000円

▽入居可能日 9月1日(金)以降1か月以内

▽申込み・問合せ 7月10日(月)〜8月15日(火)に営繕課にある申込書に必要事項を書いて、直接、同課(内線2610)

### 第10回生駒ミニシアター展の作品募集

8月30日(水)〜9月3日(日)に芸術会館美楽来で開催する展示作品を募集します。

▽対象 18歳以上

▽募集作品 日本画・水墨画・水彩画(油彩画は除く) ― サイズはF1号やSM、色紙、八つ切り、F6号の小作品です(ガラスを使用しない額装と吊り紐を付けて、一人2点まで応募可能)。

▽出品費用 一人1000円

▽申込み・問合せ 8月9日(水)(必着)までに、はがきに住所、氏名、電話番号、技法、号数、画題を書いて、生駒市日本画協会事務局の山本薫さん(〒630-0112、鹿ノ台東1丁目2-13、☎78・5458)



令和5年度明るい選挙  
啓発ポスター募集

明るい選挙を呼びかける内容を表現したポスターを募集します。「投票のたいせつさ」「選挙に対する思いや願い」など、印象的なポスターをお待ちしています。

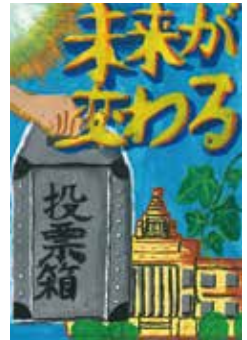

昨年度の奈良県入選作品

▽対象 市内に住む小・中学生、高校生  
▽画材と大きさ 画材は自由で、大きさは四つ切り(54・2cm×38・2cm)、八つ切り(38・2cm×27・1cm)か、それに準ずる大きさ  
——作品の裏面右下に住所、

▽表彰など 市の審査で優秀作品に選ばれた人には、賞状と副賞を贈り、奈良県、国(文部科学省、総務省)が行う全国明るい選挙啓発ポスター作品中央審査に出品します(応募者全員に参加賞あり)。  
▽申込み・問合せ 9月8日

7月は「社会を明るくする運動」の強調月間  
社会を明るくする運動を  
進めています

第73回社会を明るくする運動は、「犯罪や非行を防止し、立ち直りを支える地域のチカラ」をテーマに、活動しています。本市でもこの運動を広げるため、生駒市社会を明るくする運動推進委員会を構成し、取組を進めます。



マスコットキャラの  
ホゴちゃんとサラちゃん

■委員会の活動内容  
◇7月31日(月)…パトカー先導による市内巡回パトロール  
◇市役所や公共施設に横断幕や、のぼりを設置  
◇自治会に啓発ポスターを掲示  
◇小・中学生作文コンテストを実施  
▷問合せ 生駒市社会を明るくする運動推進委員会(防災安全課内、内線3121)



▲詳しくはこちら

(金)までに選挙管理委員会事務局(内線3611)

健康・福祉



「元気度チェック」は  
返送しましたか

簡単な質問に答えるだけで、生活していく力(生活機能)が低下していないかなどが分かります。6月下旬に届いた用紙に回答し、ポストに投函すると、「生活機能の低下あり」の人は、介護予防の案内が届きます(1・2か月後の予定。低下なしの人には、通知しません)。  
▽対象 75歳以上の介護認定などを受けていない人  
▽問合せ 地域包括ケア推進課(内線2912)

ジフテリア・破傷風(DT)2  
期予防接種はお済みですか

乳幼児期に3種(ジフテリア・百日せき・破傷風)か、2種(ジフテリア・破傷風)混合予防接種として受けたジフテリアと破傷風の最終免疫を得るために実施します。  
▽対象 11歳以上13歳未満



忘れずに接種しましょう

で、DT2期予防接種が未接種の人  
——今年度は、平成23年4月2日～平成24年4月1日生まれでDT2期予防接種が未接種の人には5月に個別通知を送付しています。

▽ところ 市内指定医療機関(市ホームページに掲載)  
——市外での接種を希望する場合は事前に健康課で手続きが必要です。

▽必要品 母子健康手帳、健康保険証、医療費受給資格証  
▽費用 無料(対象年齢を過ぎた場合は、任意接種となり有料)  
▽問合せ 健康課(☎75・2255)

精神障がい者と家族の  
無料相談会・仲間のサロン

▽対象 精神障がいがある人(心にしんどさがある人を含む)や家族

▽とき・ところ 7月31日(月)、市民活動推進センターらぽーと

▽問合せ 地域活動支援センターコスモールいこま(☎73・0900、☎73・0907、電話は11時～18時)

精神障がい者と家族の  
無料相談会

精神障がいがある人と家族の困りごとを精神保健福祉士が聞き、利用できるサービスや相談先などの情報を提供します。「相談先が分からない」など、悩んでいる人は気軽に相談してください。

▽時間 13時30分～16時30分(当日先着順。最終受付は16時。1回1・2組ずつで、20～30分程度。混雑時はすぐに案内できない場合があります)

精神障がいのある  
仲間のサロン「ピアカフェ」

悩んでいることや、うれしかった体験などを気軽に語り合いませんか。本市の研修を修了したピアサポーターが話を聞きます(家族だけの参加は控えてください)。

▽時間 13時30分～16時  
▽定員 15人(当日先着順)  
▽費用 200円

**麻疹・風しん混合ワクチン(MR)接種はお済みですか**

現在、国内で麻疹の感染者が報告されています。麻疹は感染力が強く、空気感染もするので、手洗い、マスクだけでは予防できません。予防接種が最も有効な予防法です。麻疹風しん混合ワクチンは、1歳代で1回接種(1期)、予防効果を高めるために、小学校就学前1年間に当たる時期にもう1回接種(2期)が必要です。

**▽対象** 1期：1〜2歳に至るまでの間にMR1期が未接種の人、2期：平成29年4月2日〜平成30年4月1日生まれでMR2期が未接種の人  
——MR2期の対象者には5月に個別通知を送付しています。

**▽接種の期間・ところ** 1期：2歳の誕生日を迎える前日まで、2期：令和6年3月31日(日)まで、市内指定医療機関

**▽必要品** 母子健康手帳、予防票(健康課か医療機関にもあります)、健康保険証、乳幼児医療費受給資格証

**地籍調査を順次進めています**

**■法務局の地図や登記簿を正確に作り直します**

人に「戸籍」があるように、土地には「地籍」という土地に関する記録があります。その記録として広く利用されている法務局備え付けの地図は、ほとんどが明治時代に作られた地図などをもとにしています。そのため、土地の形状や境界などが実際と違う場合や登記簿の面積が不正確な場合があります。調査は、土地登記簿上の一筆の土地について、その所有者・地番・地目(用途)を調査し、境界の確認や面積の測量を行い、法務局の地図や登記簿の情報を正確なものに作り直します(国土調査法に基づいて実施します)。

**■災害復旧時や土地トラブル防止に役立ちます**

地籍調査が実施された地域は、個々の土地境界の位置が地球上の座標値と結びつけられ、成果が数値的に管理されます。そのため、災害時にも境界を正確に復元でき、復旧活動が迅速に進みます。また、隣の土地との境界争いや売買など土地取引時のトラブルの防止、まちづくりの円滑化などにも役立ちます。

**■今年度の対象区域は東菜畑1丁目、東生駒1丁目の各一部です**

地籍調査は市街地から順次進めています。今年度の調査区域の皆さんのご協力をお願いします。——土地所有者の皆さんの立ち会いで、土地や道路、水路などとの境界を確認してもらいます。地籍調査を実施した土地の境界には、境界標を設置します。



調査区域の土地所有者の皆さんには8月下旬に説明会を開催予定。開催日は後日通知します。

国土木課(内線2580)

**▽費用** 無料(1期は2歳を超えて接種した場合、2期は4月以降に接種した場合任意接種となり有料)

**▽問合せ** 健康課(☎75・2255)

**65歳以上の介護保険料を7月中旬に通知します**

65歳以上の令和5年度の介護保険料と納付方法を、7月中旬に郵送でお知らせします。世帯に65歳以上が二人以上いる場合は、納付方法がそれぞれ異なることもありますので注意してください。

**▽介護保険料の納付方法**

◇年金からの差し引き(特別徴収)：引き続き年金からの差し引きの人は、年6回の年金支払月(4・6・8・10・12月・令和6年2月)に差し引きます。

——6月から8月から差し引きが始まる人もいます。その場合は、それぞれ年5回、4回となります。

◇納付書で納付か口座振替(普通徴収)：納期は7月から翌年2月までの8回です。また、納期限は各月末です。

**▽その他** 納付方法が併用となる場合があります。その場合は、7・8・9月は納付書

奈良県の企業が出展する合同企業説明会です(入場料無料・履歴書不要・服装自由)。詳しくは市ホームページ

**お知らせ**

**NARAプレミアム合説  
合同企業説明会**

奈良県の企業が出展する合同企業説明会です(入場料無料・履歴書不要・服装自由)。詳しくは市ホームページ

か口座振替で納付し、10月以降は年金からの差し引きとなります(納付方法は選択できません)。

**▽問合せ** 介護保険課(内線7410)

**▽対象** 2024年3月卒業予定者、既卒3年以内の人、一般求職者

**▽とき・ところ** 7月26日(水) 13時〜16時、奈良ロイヤルホテル(奈良市法華寺町)

**▽問合せ** NPO法人キャリアサポートみらい・奈良県中小企業団体中央会(☎0742・24・3001) 奈良労働局が主催します。



対面式で開催します

**地元企業4社による  
合同就職面接会**

市内の企業の採用担当者に直接会えるチャンスです。

▽対象 仕事を探している人  
——令和6年3月に卒業見込みの新規学校卒業者を除きます。

▽とき・ところ 7月14日(金) 13時～16時、生駒セイセイビル

▽必需品 履歴書、職務経歴書、ハローワーク紹介状(いずれも応募企業の数だけ必要)

——応募書類の作成や面接対策については、生駒市ふるさとハローワークやハロー

**≡ 8月のし尿くみ取り予定表 ≡**

▷注意 浄化槽のくみ取り予定表ではありません。転入・転出などで人数が変わったり、くみ取りを開始・中止したりする場合は、申請が必要です。7:00から順次くみ取ります。

環境保全課(内線2362)

とき	1 班	2 班
1日(火)	高山町、傍示	秋津、小平尾町
2日(水)	傍示	小平尾町、東山町
3日(木)		小平尾町
4日(金)	庄田	小瀬町
5日(土)		秋の台、萩原町
7日(月)	大北、庄田	萩原町
8日(火)	大北	大門町、萩原町、藤尾町
9日(水)	大北、久保	鬼取町、大門町
10日(木)	久保	鬼取町、菜畑町、西畑町
12日(土)	久保、宮方	有里町、菜畑町、西畑町
14日(月)	宮方	有里町
15日(火)		
16日(水)	上町、芝	有里町、壱分町
17日(木)	芝	壱分町
18日(金)	北田原町、鹿畑町	西菜畑町
19日(土)	北田原町	中菜畑2丁目、東生駒1丁目、東菜畑1・2丁目
21日(月)		軽井沢町、新旭ヶ丘、西旭ヶ丘
22日(火)	南田原町	西旭ヶ丘、東旭ヶ丘
23日(水)		山崎町
24日(木)	小明町、桜ヶ丘、松美台	辻町
25日(金)	俵口町	谷田町
26日(土)	俵口町、東松ヶ丘	谷田町、東新町、本町、元町1・2丁目
28日(月)	西松ヶ丘、東松ヶ丘	仲之町、山崎新町
29日(火)	喜里が丘、西松ヶ丘、門前町	北新町、門前町
30日(水)		
31日(木)	門前町	

◇6月くみ取り分手数料の口座引き落とし日は7月31日(月)です。

▽問合せ イモ山公園プール  
…スポーツ振興課(内線3761)

▽更衣ロッカー使用料 (50円)が必要ですが、できるだけ公共交通機関で来場してください。混雑時は利用できない場合があります。

ワーク奈良で事前に相談してください。

▽費用 無料

▽申込み・問合せ 生駒市ふるさとハローワーク(☎73・1105)、ハローワーク奈良(☎0742・361601、41#)

**サマージャンボ宝くじ発売**

宝くじの収益金は地域住民の福祉向上に使われます。県内の売り場で購入してください。

▽発売期間・くじの種類 7月4日(火)～8月4日(金)

◇サマージャンボ宝くじ:1等・前後賞合わせて7億円

◇サマージャンボミニ:1等・前後賞合わせて3000万円

円

▽販売価格 1枚300円

▽問合せ (公財)奈良県市町村振興協会(☎0744・298256)

**空き地を  
適正に管理しましょう**

空き地を放置すると雑草が増え、虫の発生や、ごみの不法投棄、火災など、さまざまな問題が生じるおそれがあり、近隣にも迷惑がかかります。

本市では土地の管理が不良状態であり、勧告や命令に従わないときは「まちをきれいにする条例」で所有者の氏名などを公表できると、定めています。土地を所有する人は空き地を

適正に管理しましょう。

▽問合せ 環境保全課(内線2380)

**夏休みに自習室を開放**

▽対象 市内に住むか市内へ通勤・通学している人

▽とき 8月1日(火)～31日(木) (月曜日は休館。いずれも9時30分時点で定員を超えた場合は抽選制)

▽開室時間 9時30分～17時  
——芸術会館美楽来は開放できない日や開室時間が異なる日があります。必ず利用前にホームページを確認するか問い合わせてください。

また、たけまるホールは8月5日(土)、北コミュニティセン

ターIISTAはばたきは8月19日(土)・20日(日)は開放しません。

▽ところ・定員 ①北コミュニティセンターIISTAはばたき(24人)②南コミュニティセンターせせらぎ(24人)③芸術会館美楽来(24人)④たけまるホール(40人)⑤図書会館(35人)

▽必需品 身分証明書

▽問合せ ①☎71・3331 ②☎77・0001③☎74・1011④☎75・0101⑤☎75・5303

**市民プールを無料開放**

▽対象 市内に住んでいるか、市内に通勤・通学している人

▽とき・ところ 7月20日(木)～8月31日(木)①10時～12時②13時～17時(受付は各30分前まで)、イモ山公園プ

ル  
——更衣ロッカー使用料(50円)が必要ですが、できるだけ公共交通機関で来場してください。混雑時は利用できない場合があります。

▽問合せ イモ山公園プール  
…スポーツ振興課(内線3761)

**宝くじはこんなところに  
役立っています**

(一財)自治総合センターは、宝くじの社会貢献広報事業として宝くじの受託事業収入を財源としたコミュニティ助成事業を行っています。

萩の台住宅地自治会は、この事業を活用し、テント、空気清浄機、音響機器、かき水機などを購入。コミュニティ活動用品を整備されました。



▽問合せ 地域コミュニティ推進課(内線2070)

**令和5年度国民年金保険料免除・納付猶予の申請**

▽ところ 福祉政策課  
▽必要品 雇用保険被保険者離職票など

▽問合せ 奈良年金事務所(☎0742-35-1371)、福祉政策課(内線7210)

**納付免除**

▽対象 学生以外で、本人と配偶者や世帯主の前年所得が一定額以下の人

**内容**

◇全額免除

◇一部免除：一部(4分の1、2分の1、4分の3)を納付し、残りを免除

**納付猶予**

▽対象 50歳になるまでの人(学生以外)で、本人と配偶者の前年所得が一定額以下の人の人

**その他**

◇7月～令和6年6月分の免除・納付猶予を希望する人で、継続申請が認められていない人は申請してください。  
◇失業した人は、雇用保険被保険者離職票、雇用保険受給資格者証、辞令書などいづれかの写しを添えて申請すると、保険料が免除・猶予される場合があります。  
◇過去2年1か月以内に未納期間がある人は遡及して免除・納付猶予申請できません。

**登山届を提出しましょう**

県内で登山するときは、万が一の遭難事故などに備え、県警本部か登山口にある登山届を提出しましょう(登山届は、県警ホームページのメールフォームから郵送、ファクスでも提出可。県外での登山は、現地の警察に問い合わせてください)。

▽問合せ 生駒警察署(☎74-0110)

**大和都市計画を変更しました**

高度地区、地区計画に関する都市計画を変更しました。この都市計画に関する図書は、都市計画課で縦覧できます。

**変更内容**

◇高度地区  
◇地区計画：学研生駒テクノエリア北(北田原町の一部)  
▽問合せ 同課(内線3310)

**行政功労表彰  
おめでとーございます**

長年にわたり、自治会長として自治振興に尽くされた功績を讃え、行政功労表彰を授与しました(順不同)。

- ◇上埜秀樹さん
- ◇大植康弘さん
- ◇中世古昭一さん
- ◇生川あきよさん
- ◇橋本勝さん
- ◇榎原清一さん
- ◇松尾正則さん
- ◇芳野眞行さん
- ▽問合せ 秘書課(内線4062)

Art Hall Miraku  
芸術会館 **美楽来** 展示予定

展示時間などを記載した展示予定は、市役所、たけまるホール、図書会館、コミュニティセンターなどの生涯学習施設で配布しています。  
▷休館日 月曜日 ▷開館時間 9:00~19:00(展示は17:00まで)  
▷問合せ 芸術会館美楽来(☎74-1101)

7月 July														8月 August																			
7	8	9	10	11	12	13	14	15	16	17	18	19	20	21	22	23	24	25	26	27	28	29	30	31	1	2	3	4	5	6	7		
金	土	日	月	火	水	木	金	土	日	祝	火	水	木	金	土	日	月	火	水	木	金	土	日	月	火	水	木	金	土	日	月		
第62回 奈良二紀展		手づくり作品展				平本絵画教室・イーゼル合同展						第9回寧和展 (作品展)																					
						春菜芙蓉展 サマーフェア2023								第27回やさしい 日本画クラブ作品展																			

9月 September																																	
8	9	10	11	12	13	14	15	16	17	18	19	20	21	22	23	24	25	26	27	28	29	30	31	1	2	3	4	5	6	7	8		
火	水	木	祝	土	日	月	火	水	木	金	土	日	月	火	水	木	金	土	日	月	火	水	木	金	土	日	月	火	水	木	金		
岡田雅彦 日本画展																								第10回 生駒miniアート展									
																										墨と幽玄							
																												第37回夢画展					
																												第30回一彩会 水彩画作品展					
																												第3回福田 水彩画クラブ展					

## 特集「数学を読む!？」

今年日本で開催  
国際数学オリンピック



### フェルマーの最終定理

サイモン・シン／著  
新潮社刊

10歳のワイルズ少年は、図書館で一つの数式に出会います。それは300年もの間、誰も解けない問題「フェルマーの最終定理」でした。数々の偉大な数学者の挑戦と挫折。その一人一人の小さな成果が積み重なり、ついに、少年の30年に及ぶ研究によって解き明かされる様をドラマチックに描く一作です。

## 司書おすすめの本／西さおり(図書館北分館)



### 師弟百景

“技”をつないでいく  
職人という生き方  
井上理津子／著  
辰巳出版

職人の世界も「背中を見て覚える」という時代ではなくなってきました。変わらないのは、技術と伝統を次の世代へ引き継ぐという職人の想い。庭師や仏師、左官など、現代の職人16組のリアルな師弟関係を取材し、人生や生き方に迫ります。時を超えて、技と共に職人の魂は受け継がれていきます。

## 講演会「最適な道具で学ぼう！これからの読書を考えよう！～読み書きメディアの認知科学～」

群馬大学情報学部教授の柴田博仁<sup>ひろひと</sup>さんが、紙とデジタルでの読書の違いをテーマに、これからの読書環境について語ります。



▷とき・ところ 8月3日(木)13:30～15:00、北コミュニティセンターISTAはばたき

▲申込みはこちら

▷定員 450人(未就学児の託児あり(先着10人))

▷費用 無料

▷申込み 8月2日(水)までに市ホームページか電話で図書館本館(直接、市内5図書館・室でも受付)

▷問合せ 図書館本館

## 図書館と帝塚山大学のコラボワークショップ「はたおり～羊毛で織るコースター作り～」

帝塚山大学社会人の学びなおし講座「織物講座」講師の澤田絹子さんによる、羊毛で織るワークショップ。羊毛から糸を紡ぎ、木枠の織機でコースターを作ります。使用した織機や完成品は持ち帰れます。



オリジナル

▷対象 8歳以上で、一人で作業可能な人(羊毛などにアレルギーのある人はご遠慮ください)

## 問合せ(市内図書館・室)

◇図書館本館 ☎0743-75-5000

◇北分館(北コミュニティセンターISTAはばたき内) ☎71-3332

◇南分館(南コミュニティセンターせせらぎ内) ☎77-0005

▷とき・ところ 8月18日(金)10:00～15:30、図書会館

▷定員 10人(抽選制、定員を超える場合は中学生以下優先)

▷費用 2,000円

▷申込み 8月6日(日)までに市ホームページの申込フォームからか直接、市内5図書館・室

▷問合せ 図書館本館

## アイデア貯金箱を作ろう！

図書室の本を見ながら図書室職員と貯金箱を作ります。

▷対象 市内の小学生以下(未就学児の参加は要保護者同伴)

▷とき・ところ 7月29日(土)10:00～11:30、鹿ノ台ふれあいホール

▷必要品 筆記用具、はさみ、接着剤、カッターナイフ(ある人だけ)

▷定員 25人(申込順)

▷費用 無料

▷申込み 7月15日(土)9:30から、作りたい貯金箱(①～④)を選び、市ホームページの申込フォームからか鹿ノ台図書室に電話か来室

▷問合せ 鹿ノ台図書室



①ペンギン②カンガルー③アイスクリーム④本

◇生駒駅前図書室 ☎73-7611

◇鹿ノ台図書室 ☎78-9973

図書館のホームページはこちら▶



# 子育てひろば・健診・講習会

- ⚠️ 家族の中に発熱、下痢、嘔吐、発疹などの症状があれば参加を控えてください。
- ⚠️ 感染症や社会情勢によっては、締切後、定員を見直す場合があります。

## ひろば



| 問合せ | 子育て支援総合センター(☎0743-73-5582)

| 申込み | 各ひろばの申込締切日までに市ホームページの申込フォームから



### 子育てサロン

保護者同士で自由に話せます。子育て相談や体重測定もできます(もぐもぐサロンは、離乳食相談もあり)。

#### もぐもぐサロン

- ・対象 市内に住む5～8か月頃の乳児と保護者
- ・とき・ところ 8月25日(金)13:30～15:00、同センター
- ・定員 15組(抽選制)
- ・申込締切日 8月9日(水)

### パパひろば

父親同士で交流し、子どもとの遊び方も学びます。

- ・対象 市内に住む0～2歳児の子ども一人と父親
- ・とき・ところ 8月23日(水)10:00～11:30、同センター
- ・定員 15組(抽選制)
- ・申込締切日 8月6日(日)



## まなび



### 親子の絆づくりプログラム

「赤ちゃんが生まれた！」 **4回シリーズ**

初めて子育てをする母親のための仲間づくりや親子の絆づくり、少し先を見通した育児の知識を参加者同士で学び合うプログラムです。

- ・対象 市内に住む、令和5年3月1日～5月31日生まれの子どもと母親
- ・とき・ところ 8月21日(月)・28日(月)、9月4日(月)・11日(月)、13:30～15:30、同センター
- ・定員 16組(抽選制、最少催行5組。対象児以外の託児あり、要申込)
- ・費用 無料(初回到別途テキスト代1,100円が必要)
- ・申込み 7月30日(日)までに市ホームページの申込フォームから



▲申込みはこちら



## あそび



### おでかけてく

ベビーマッサージを通して、親子のきずなを深めましょう。

- ・対象 生後2か月～1歳未満の子どもと保護者
- ・とき・ところ 7月21日(金)・28日(金)、10:00～11:30、地域子育て支援センターてくてく(元町)
- ・定員 6組(申込順)
- ・申込み・問合せ 7月14日(金)10:00から、申込フォームから、同センター(☎74-3999)



▲申込みはこちら

### 「ちどりであそぼ」の子育て講座

感触遊びをしよう。

- ・対象 市内に住む就学前の乳幼児と保護者
- ・とき・ところ 8月24日(水)10:00～11:00、いちぶちどり保育園
- ・定員 3～5組(申込順)
- ・申込み・問合せ 8月10日(水)10:00から電話かファクスで子どもの氏名・年齢、電話・ファクス番号を明らかにして、同園(☎76-2400、FAX76-2401)



知っていますか

## 子育て支援総合センター たっち

右のページのひろば、まなびの他に、遊ぶ、相談する、助け合う、の五つの機能で皆さんの育児をサポートしています。

### 遊ぶ：みっきランド

おもちゃ・絵本・室内遊具などがある子育てサロンです。子どもを遊ばせながら、子育ての悩みを気軽に相談することもできます(申込・利用料は不要)。

- ・対象 市内に住む0～2歳の子どもと保護者
- ・開所時間 月曜～日曜日の9:30～16:00(第3金曜日・祝日・年末年始を除く)
- ・問合せ みっきランド(☎75-2111)

### 助け合う：ファミリー・サポート

「子育ての手助けをしてほしい」市民と「子育てのお手伝いをしたい」市民が会員となり、会員同士をアドバイザーがコーディネートします。お互いに助け合いながら一時的・補助的に子育てを支援する活動です(有償)。

- ・開所時間 月曜～金曜日の9:00～17:00(祝日・年末年始を除く)
- ・問合せ ファミリー・サポート(☎73-5552)

### 相談する：こどもサポートセンター ゆう

18歳に達するまでの子どものことについて、また家庭で心配なことや児童虐待など、専門の相談員に相談できます。相談内容や個人のプライバシーは固く守られます。

- ・開所時間 月曜～金曜日の9:00～17:00(祝日・年末年始を除く)
- ・問合せ 同センター(☎73-1005、☎73-1003(相談ダイヤル))



たくさん遊べます

気軽に来て  
くださいね



## 健診・相談・講習会

| ところ | セラビーいこま | 問合せ | 健康課(☎75-2255)  
| 申込み | 子育て相談の申込みは市ホームページの申込フォームから



### はじめての離乳食講習会

離乳食の講義・調理実習・試食

- ・対象 市内に住む生後4・5か月頃の乳児(原則、第一子)の保護者
- ・とき 8月1日(火)9:45～12:00
- ・必要品 母子健康手帳、エプロン、三角巾、タオル、筆記用具、食器用布巾
- ・定員 16組(申込順)
- ・費用 300円
- ・申込み 7月10日(月)から電話で同課  
——託児が必要な人は申込時に伝えてください。

### ママとベビーのおっぱい相談会

助産師による授乳相談・体重測定・交流会など(マッサージなどの直接的な手技は行いません)

- ・対象 市内に住む令和5年4～7月に生まれた乳児と母親(直接、授乳状況を確認することがありますので、参加は母親に限定しています)
- ・とき 8月17日(木)10:00～11:30
- ・必要品 母子健康手帳、バスタオル、おむつや着替えなど
- ・定員 5組(申込順)
- ・申込み・問合せ 8月3日(木)10:00から電話で同課マタニティコンシェルジュ(☎75-1175)

### 10か月児すくすく子育て相談

身体計測、育児・栄養相談、手遊びの紹介(全て希望制)

- ・対象 市内に住む令和4年9・10月に生まれた乳児と保護者
- ・とき 8月28日(月)9:00～10:00(要申込)
- ・必要品 母子健康手帳、バスタオル

### 2歳6か月児歯の相談・子育て相談

身体計測、育児・歯科・栄養・発達相談(全て希望制)

- ・対象 市内に住む令和3年1～3月に生まれた幼児と保護者
- ・とき 8月21日(月)9:00～10:00(要申込)
- ・必要品 母子健康手帳

### 3歳児歯科健康診査・子育て相談

歯科医師による歯科健診、育児・歯科・栄養・発達相談(歯科健診以外は希望制)

- ・対象 市内に住む令和2年7・8月に生まれた幼児と保護者
- ・とき 8月31日(木)9:00～10:00(要申込)
- ・必要品 母子健康手帳
- ・注意 虫歯になりやすい年齢です。必ず受診しましょう。



5月20日(土)～6月4日(日)



**きたはら 北田原城跡の遺物から市の歴史を知る**

これまで実態が不明だった北田原城跡。発掘調査が初めて行われ、発見された遺物の速報展を生駒ふるさとミュージアムで開催しました。出土した皿や宋銭、石積の写真などを展示。本市に20年以上暮らしている角義恭さんは「身近なところに城があったなんて、地元のことは意外と知らないんだなあ」と驚きながら話していました。

5月13日(土)



**交通安全を体感して楽しく知る・学ぶ**

生駒山麓公園で「交通安全スプリングフェア」を開催しました。自転車の交通ルールを学ぶ教室や手作り反射材の作成コーナーなど交通安全を学ぶ催しの他に、消防車や自衛隊の車両の展示など、会場は大賑わい。将来の夢が警察官という小林青太さんは、制服を着て白バイにまたがり、「かっこいい！」と記念撮影をしていました。

5月13日(土)・14日(日)



**市民交流の場づくりとしての文化芸術**

日頃から文化や芸術活動に取り組む市民が芸を発表し、交流する「文化芸術の饗宴」が、軽井沢会館で開催されました。100人を超える市民が来場。歌や銭太鼓、笠踊り、日本舞踊などを思い思いに楽しむ姿が見られ、参加者は「久しぶりに一堂に会して地域の皆さんと交流できました」とうれしそうに話していました。

5月25日(木)



**次の50年、まちと共に時を刻むシンボルに**

生駒商工会議所から電波時計が寄贈され、ベルテラスいこまベルステージに設置されました。市制50周年を記念して、会員から募った寄附によって実現。コロナ禍による資源不足で製造が遅れていましたが、無事に設置されました。これまでの50年の節目となるだけでなく、これからのまちづくりを見守る存在として、たくさんの人に愛されますように。

**バスでまちぶら**



路線バスで行ける、市内のおすすめスポットを紹介します。ぜひ足を運んでください。

圏商工観光課 (☎0743-74-1111、内線2310)

**くろんど池の楽しみ方は、さまざま**



くろんど池は、水辺の涼しい風が吹き、バーベキューもできるので、避暑地としておすすめです。e-bikeのレンタルも始まり、付近の名所に足を運びやすくなりました。高山傍示や西方寺などを巡り、のどかな風景を楽しむことができます。e-bikeは、動きやすい服装で利用してください(ヘルメット付)。

e-bikeレンタルの詳細はこちら▶   
生駒市観光ボランティアガイドの会 渡邊信雄 さん



バスについては奈良交通お客様サービスセンター(☎0742-20-3100)に問い合わせてください。



～生駒再発見～

## Rediscover IKOMA

「奈良先端大(NAIST)」の留学生が、生駒の魅力的な場所やイベントなどを留学生目線で紹介します。

閩人権施策課(☎74-1111、内線3270)

Temple gives children valuable experiences.



/ 貴重な経験ができるお寺



長弓寺円生院で、小学生向けに開かれている「テンプリッシュ」に参加しました。境内探索や流しそうめん、餅つきなど、月ごとに異なる企画を英語で楽しむイベントです。子どもたちが、いろいろ学び交流できる、とてもいい機会だと思いました。これからも続けてほしいですね。



紹介してくれたのは…

インドネシア出身。趣味はシューケリングとバスケットボール。チキン南蛮がお気に入り。

レジさん▶



## 初回価格980円！その契約、定期コースではありませんか？

**Q** 定価8,000円のシミ取りクリームが初回価格980円と大幅に値引きされている広告をスマホで見て、お試しのつもりで注文した。広告をちゃんと見ておらず、納品書に次回発送予定日が書いてあるのを見て、初めて定期コースであることを知った。2回目以降の購入を解約できないか。(60歳代、女性)

**A** 通信販売では、解約・返品については業者の公式サイトに書いてある規約に従うことになります。ネット通販を利用するときは、「注文確定」を押す前に「最終確認画面」で契約条件を最後まで必ず確認してください。低価格を強調するサイトには特に注意が必要です。

### 注文する前に確認しましょう

- 定期購入が条件になっていないか
  - (定期購入の場合) 継続期間や購入回数が決めていないか
  - 支払い総額がいくらになるか確認したか
  - 「解約・返品できるか、その場合の条件」を確認したか
- いつでも解約可能と書いてあっても、初回だけで解約するには定価との差額の支払いを求められる場合や、次回発送予定日の10日前や20日前など、業者が決めた期限までに連絡しなければ解約できない場合もあります。
- 解約手続きの連絡手段を確認したか
- 電話がつながらなかつたり、オンライン上の解約手続きがうまく進められなかつたりと、簡単に解約できない業者も存在します。



消費生活や多重債務の相談は、できるだけ早く消費生活センター(☎0743-73-0550)へ

月曜～金曜日の9:00～16:30(祝日は除く)

## 市長コラム

閩秘書課(内線4061)

## 「地域共生社会」の実現に向けて

**少**

子高齢化に伴い、福祉ニーズの増大や担い手不足など、多くの地域課題が生まれています。解決のために本市が目指しているのは、「地域共生社会」の実現。多様な人や資源が柔軟に連携し、一人ひとりが暮らしを支え合い、共に地域を創っていく社会です。

**6**

月には、本市が政府の孤独・孤立対策モデル事業の実施地域に選出されました。これを活用し、官民連携の支援体制の構築や情報発信の強化に取り組みます。また、複合的な課題に関係機関が連携・対応する「いこまる相談窓口」もスタート。市内23の相談機関で、まずは相談を受け止め、必要に応じて関係機関につなぐ体制を整えました。

**来**

年10月には、地域共生社会を推進する全国サミットも開催。全ての世代や主体、活動がつながり、自分と地域のためにアクションを起こすきっかけになる。そんな生駒らしいサミットを、市民や事業者、多様な関係者の皆さんと作り上げます。



# 独自の技術で からくりの命を吹き込む職人

## 峰崎 十五 さん

Minesaki Sougo



江戸からくり復元師。数年前に寝屋川市から移転し、「峰工房」を営む。からくりの修復・復元以外にも、展示や実演なども行う。高山町在住。81歳。

**さ** まざまな表情や動きを見せる、からくり。本体の中を流

れる水銀の重みで動く「段返り人形」や空気圧で水が吹き上がる「自動噴水機」など、電気がなくても動く、日本の伝統技術の粋だ。そんな、からくりを修復・復元する工房が高山町にある。

「からくりは、仕掛けはもちろん、人形を持つ小物や服も、全て手作り。手を加えたからくりが思うように動く、うれしいですね」

**小** さい頃から、物を作ることが好きだった。当時は材料が思うように買えない時代。落ちていた端材や、かまぼこの板を材料に、船や飛行機を作ったこともある。

「どういう仕組みで動くんだろう、といった視点や考え方が、このときに培われたんだと思います」

大人になり、警察で白バイ隊員として17年間勤務。退職し、骨董品を販売していると、修理を頼まれることもあった。そんな中、「弓曳童子（＝上の写真）」に出会う。東洋のエジソンと言われる田中久重が江戸時代に作ったからくり人形で、人形が矢台から矢を抜き、弓につがえて射るといった高度な動きを行う。「何か作ってみようかな」と考えていた時期だったこともあり、「弓曳童子」を一から復元してみようと決

意。挑戦が始まった。

設計図はなく、骨董品としての価値を下げないためにも、本物を分解し仕組みを調べることはできない。外から眺め、中を想像するところから始まった。時にはミリ単位の調整が必要なことも。調整し、人形を組んでは、動かないのでばらす、という途方もない作業は5年に及んだ。

「師匠もおらず、独学での復元。大変でしたが、試射して的確を打ち抜いたときは、とてもうれしかったです」

**か** らくりと向き合い続けて40年以上。からくりのおもしろさは、想像した通りに動く姿を見ることだと感じている。

「思うように動かない、ままならなさもおもしろいですが、仕掛けが動くのを見るのがいちばん。さまざまな娯楽があり、世間のからくりに対する熱は下火です。でも、からくりというひと味違ったおもしろいものがあることを知り、見てほしいと思います」

Pick Up



工房にあるたくさんのからくりたち

冒頭で紹介した以外にも、砂の重みを利用して人形が回転するからくりや、ねじを回し、湯呑を置くとひとりで動くものなどもあります。

## 今月の 編集後記

未来を語ることは、過去と今を語ることであり、取材者の皆さんの話から学びました。建物や通りだけでなく、人の暮らしや想いなど、目に見えないものも合わせて「まち」ということが、特集で少しでもお伝えできたら幸いです。(高)

街人探訪で峰崎さんを取材し、目の前で動くからくりをスマホで録画させていただいたきました。「録画だし、声は出さない」と決意しスマホを構えましたが、からくりが動く、その見事さに「おお〜！」と叫ぶ声を押しえられませんでした。(紀)

オンライン禁煙プログラム(無料)の募集が始まりました。記事をつくるにあたって、昨年の感想を見ると、「卒煙」できた喜びや驚きの声がずらり。喫煙中の皆さん、だまされたと思って、「ポチッ」と申し込んでみてはいかがでしょうか。(泉)

北田原城跡の発掘調査の速報展に行きました。500年以上前の物や出来事が時を超えて発見され、今では穏やかなこの土地にも戦があったのだなあと感慨深いです。逆に、500年先の未来はどのように変化しているか知りたくなりました。(堀)

今年の近畿地方の梅雨入りは5月29日頃とされており、5月の梅雨入りは10年ぶりだそうです。梅雨の期間を調べると、17日から2か月程度までさまざま。8月に明けた年もありました。早く入った分だけ早く明けてくれないでしょうか。(古)

## 「ちがひ」を知ろう・楽しもう

自分の「当たり前」は、誰かにとっては「当たり前」ではないかも…。そんなさまざまな「ちがひ」を写真や動画で楽しく知るコーナーです。 閩障がい福祉課(☎0743-74-1111、内線7260)

ユーチューブ  
YouTubeで  
プチ手話講座  
ショート動画を  
配信中!



### ヘルプマーク・ヘルプカード

妊娠初期の人や、見た目では分からない障がいや疾患を抱えている人が、周囲に手助けや配慮が必要であることを示すものです。緊急連絡先やかかりつけ医などの情報を記載できます。ヘルプマークはかばんにぶら下げ、ヘルプカードは財布やパスケースなどに入れて使用。もし、街中でヘルプマーク・ヘルプカードを持った人が困っていたり、苦しそうにしていたりしたら、声をかけてください。

ヘルプマーク(左)と、ヘルプカード▶



### プチ手話講座 「暑い・夏」

うちわや扇子を持つように、利き手で親指を人差し指に乗せた拳をつくり、仰ぎます(このとき、暑そうな表情をするのがポイント)。



## 生駒市立病院のお仕事図鑑

医療現場を支える、さまざまな職種を紹介します。 閩同院(☎72-1111)

### 理学療法士

篠田 晏嘉さん



理学療法士は、けがや病気などで運動機能が低下した人たちの回復を支援する専門職です。10人が在籍し、座る、歩く、立つなど基本動作の改善を目指します。患者さんが少しずつ動けるようになる姿を見られる、とてもやりがいがある仕事です。

この仕事を知ったのは、高校生のとき。陸上部の部員が、けがのリハビリを受ける姿を見ていたので、身近な存在でした。大学入学後、生駒市立病院の実習などを経て、国家試験に合格し、勤務2年目です。持ちまえの笑顔で、患者さんのリハビリに明るく丁寧に寄り添います。

### 広報いこま「いこまち」5月号への

## 読者の声

さまざまなシーンで活躍している人や地域情報を随時募集しています。ぜひ情報を提供してください。

閩広報広聴課(内線4211)

予算と補助金の内訳が分かりやすかったです。市立保育所へ布団を持参しなくてもいいのはありがたいです。(30歳代、女性)

これまで予算の記事はさらっとしか読みませんでしたが、今回は見やすくて、しっかりと読みました。(40歳代、女性)

毎号代わり映えがないので、特別号を出したり、何か変化があったりすると、さらに楽しく読めそうです。(30歳代、男性)

身体の不自由な人や介助者に手を貸したり、声をかけたりできる思いやりのあるまちであれば、もっと住みやすくなると思います。(60歳代、女性)

アンケート回答者の中から、抽選で5名様に図書カード500円分をプレゼント!

アンケートモニター登録はこちら

