

いこまち



特集

まちのお店と出会う。

皆さんとの協創で、 にぎわうまちづくりを進めます

明けましておめでとうございます。旧年中は本市行政にご支援とご協力を賜り、厚くお礼申し上げます。

昨年末に発生した学校給食センターでの異物混入につきましては、ご迷惑とご心配をおかけしましたこととお詫び申し上げますとともに、再発防止に全力で取り組みます。

本市はこれまで、子育て支援施策や教育環境の整備をはじめ、健康・福祉・医療に関する施策の実施、都市基盤の整備や環境問題への対応などに積極的に取り組んでまいりました。その結果、東洋経済新報社が昨年実施した「住みよさランキング」でも、関西3位・全国27位と、高い評価をいただいております。

昨年は、生駒市立病院やHOS生駒北スポーツセンターがオープンした他、常設の子育てサロン「みっきランド」がより広く利用しやすくなってリニューアルオープンしました。教育面では、教育委員会委員の増員や公募の導入、市民の皆さんのご意見を教育大綱に反映させるための「たけまるワークショップ」の開催など、社会で活躍できる人材を育てる取組が大きく進展した1年となりました。

しかしながら、課題も少なくありません。高齢者の増加などにより社会保障関係費は増加の一途をたどっており、現在は県内トップクラスの健全性を誇る財政も、決して楽観できない状況にあります。また、市立病院運営の充実、高山第二工区のあり方の検討や女性の活躍促進なども重要課題です。

本年は、市長就任から2年目となります。これまでの先進的な取組をさらに発展させるとともに、改革の意識も忘れず、皆さんとの協創で人口の定着や流入促進、地元がにぎわうまちづくりを進めます。

まちづくりの中心は“ひと”であり、“ひとづくり”こそが“まちづくり”の基本であるという意識を持ち、「日本一楽しく住みやすいまち、いこま」の実現に向け、本年も職員一丸となり全力を尽くします。

引き続き、お力添えを賜りますよう、よろしく願い申し上げます。



生駒市長 こむらさき 小紫 雅史



人口

人口総数	前月比
120,944	- 25
世帯数	前月比
49,096	35
男	前月比
57,692	- 21
女	前月比
63,252	- 4

平成28年1月1日現在、外国人登録を含む。各種統計は市ホームページに掲載しています。



火災・救急・救助

(平成27年12月末日現在)

火災	救急	救助
32 (+12)	4,358 (+75)	39 (+1)

◇数字は平成27年1月からの累計で、()内は前年同期の増減数です。

毎月1日と15日は「防災デー」



交通事故

(平成27年12月末日現在)

発生数	人身事故		物損事故
		死者	
2,639 (-110)	303 (-76)	1 (+1)	2,336 (-34)

◇数字は平成27年1月からの累計(概数)で、()内は前年同期の増減数です。

歩く人 あなたも守る ルールあり
—平成27年度交通安全標語—



表紙のことは



艶やかな和服姿で
つくり通り商店街の
ランウェイを歩くモ
デルたち。大勢の観客
が見守る中、堂々と
ポーズを決めていま
した。11月22日に開
かれたファッション
ショーの1コマ

なくそう差別みんなの力で
明るい生駒市
毎月11日は「人権を確かめよう日」

市役所の開庁時間は8:30～17:15
(土曜・日曜日、祝日、年末年始は閉庁)

p.2

新年のごあいさつ

p.4

特集

まちのお店と出会う

p.10

PICK UP 01

「もしも」に備えた住まいづくり

p.12

PICK UP 02

生駒ふるさとミュージアム冬季企画展

p.13

お知らせ

家庭ごみの有料化による収入の使い道を公表します p.13

親子でマイしいたけ作りに挑戦 p.14

受けていますか、がん検診 p.17

講演会「地域で頼りあう社会づくり p.19

交付通知書が届いたら、個人番号カードの受け取りを p.21

競争入札参加資格申請(業者登録)の受付 p.22

図書館休館と貸出延長 p.23

確定申告はお早めに p.24

生水だより p.26

p.29

街人探訪

p.30

まちのアルバム

p.32

住んで幸せ いこま心地、今月の美食

p.33

まちの景観百科事典、2月の子育て相談日、もったいない食器市

p.34

市民のあのね

p.35

消費生活 暮らしのQ & A、あの日あの時、編集後記

点字と声による「いこまち」も発行していますので詳しくは障がい福祉課(内線794)へ



「いこまち」1月合併号の印刷経費は1冊あたり約31円です。環境に配慮し、古紙配合率70%の再生紙と大豆油インクを使用しています。



特集

まちのお店と出会う。

都心部へのアクセスが良い本市。大阪や京都へ出かけることも多いのではないのでしょうか。その反面、市内ではどれぐらい買い物をしていますか。今回は、ぴっくり通り商店街で初めて開催したファッションショーから、まちの活性化について考えます。

閩生駒商工会議所 (☎0743-74-3515)



①観客の前で堂々とポーズ
 ②本番1週間前。プロモデルから直接指導③どう？決まっている？④サングラスや帽子など、小物も多様に準備されました⑤ランウェイの幅はわずか2mほど。目の前を通るモデルと言葉を交わす人も⑥MCの逢洋子さんが直接インタビュー⑦オープニングとラストを飾った、プロモデルの諸岡真奈さん(前)・こすもさん(奥)、元タカラジェンヌの小笠原さゆりさん(中)⑧本番当日の朝。プロのヘアメイクでいつもと違った雰囲気⑨次から次へ登場するモデルを、動画で撮影する人も



ファッションショー、開幕

11月22日(日)、生駒駅前のおびっくり通り商店街に、約27mのレッドカーペットが現れました。これは、生駒商工会議所が開催した「IKOMA SELECT FASHION SHOW」のランウェイ。57人のモデルたちが、市内服飾店9店舗で販売している衣装を身にまとい、歩きました。

出演者は、16〜75歳の公募で集まった人たち。大半がモデル初体験です。ショーの成功に向けて、まちのお店やプロモデルたちがバックアップしました。

本番1週間前のリハーサル。商店街の地面に貼られたテープを目印にしたコースの確認やウォーキング指導、衣装合わせが行われました。ジャケットの脱ぎ方や服の見せ方を熱心に質問し、繰り返し練習。モデルたちは本番へのイメージを膨らませます。

本番当日は、立ち見客に整理券が配られ、220の観客席はキャンセル待ちが出るほどの人気ぶり。商店街の美容室でヘアメイクが施され、ドレスアップしたモデルたちがポーズを決めると、ぴっぴり通りは笑顔と拍手で包まれました。



ゆきとし
新井幸寿さん

IKOMA FASHION実行委員会委員長

Arai Yukitoshi



▲ショー当日に配布したパンフレット

ショーは通過点。 まちの活性化はこれから

長年の夢を、まちの仲間と実現

「平日はにぎわっているのに、日曜は休みの店舗も多く閑散としていて。アーケードのあるぴっくり通りを有効利用できないか考えたとき、自分の経験を生かせるファッションショーが最適だと思ったんです」と話すのは、商店街で美容院を営む新井幸寿さん。今回のファッションショーを企画した中心人物です。

お店を構えてから10年越しの夢。思い描いてきたイベントを実現するため、商工会議所と力を合わせる各店舗に協力を仰ぎました。百円商店街やいまこいバルなど、にぎわいを作りだしてきた商店街。美容関係の大きなイベントは初めてでしたが、周りの店舗から反対意見はありませんでした。

「人が集まるのは大歓迎と喜んでもらえたんです。やっぱり商店街へ多くの人に来てほしいという思いは、みんな共通なんです」

イベントの先ご挨拶

観客には、新井さんが自ら作ったパンフレットを配布。モデルが着た衣装と参加店舗を掲載しました。

「イベントはお店の存在を知ってもらおうもの。あくまで通過点なんです。今後、お客様の心をつかめるかは、お店側の努力次第。ショーが終わってから、着た衣装の率直な感想をモデルから集めて各店舗に伝えました。これからもっとファッション業界に活気が出るよう、工夫を凝らしていきたいです。生駒でもおしゃべりできる。それを知ってもらい、買い物をする人が増えることがまちの活性化につながると思います」

街頭インタビュー だから私は商店街を利用しています



子ども目線でも楽しい

果物も野菜も安くて新鮮なものが売っています。スーパーの商品棚は、子どもの目線では高いんですが、商店街なら間近に商品を見ることができて楽しそうな様子。通りを歩く人にも、子どもに声をかけてもらえて温かい気持ちになります。

高橋昌子さん、^{かい}香衣くん親子



買い物もおしゃべりも

商品がいいのはもちろん、お店の人との会話を楽しんでいます。どこで作られた果物が教えてくれて、こだわりを持っていることが伝わります。お店の前を通るときもあいさつを交わして…。これって、なかなかスーパーでは味わえませんよね。

稲部国子さん

ランウェイを歩いた5人のモデルに聞く！ ショーで“出会った”“新しい発見”



ベレー帽スタイルに初挑戦

宮本克子さん

20代の頃、ファッションショーの洋服を作っていました。そんな私が表舞台に立てるなんて。用意してもらった衣装を着てみると、すっかりきたんです。初めてかぶったベレー帽も、周りの評判が良くてお気に入り。こんなスタイルができるなんて大発見でした。



商店街のイメージが変わった

阪井久美子さん

市外に住んでいる私にとって、生駒の商店街のファッションって、どんなものなのかイメージできませんでした。でも、ショーがきっかけで普段着に使えるような服や、かわいい小物も売っていることが分かって、他の服屋さんも覗いてみたくなりました。

実は若い人にもおすすめ

小林愛実さん

大阪に出かけることも多いんですが、生駒には一点物を扱っていたり、オーダーメイドができたりするお店があって、他の人と重ならないのでおすすめ。ショーで着た服も買っちゃいました。お店の人も優しく相談に乗ってくれるので、ぜひ若い人にも利用してもらいたいですね。



お店や仲間との出会い

森本まさとしさん、伊末さん夫妻

ネックレスもサングラスも普段使わないので、いつもと違う服装ができて楽しかったです。やっぱりお店に並んでいるのと、実際に着ている姿を見るのは違いますね。お店の紹介コーナーもあったので、生駒にこんなお店があるんだと発見がありました。(まさとしさん) ランウェイを歩いたときは、緊張ですごくドキドキしました。「そのコート、どこで売ってるの」と声をかけてもらえてうれしかったです。初対面のモデルさんばかりでしたが、新しい出会いになりました。(伊末さん)



お店とふれあうイベント続々。

生駒駅前の商店街は、年間を通じてイベントを開催。気になるお店を気軽に利用できるチャンスが、実はたくさんあるんです。「知らないお店は行きづらいな…」。そんな人はまずイベントに参加してみませんか。

ふれあう

1

生駒駅前百円商店街



今回は記念すべき30回目!

1.23(土)10:00~17:00

生駒駅前商店街

商店街や駅、百貨店など生駒駅前周辺のお店をまるごと100円ショップに見立てた百円商店街。毎年1・4・6・10月の第4土曜日に開催しています(不定期の場合あり)。お買い得商品が並び、毎回多くの人でにぎわっています。

30回記念特別イベント

「電車のおもちゃ運転会」

費用
無料

▶とき・ところ 10:00~17:00、
コミュニティセンター文化ホール、
グリーンヒルいこま2階

▶内容 亀鈴プラレールクラブ「こまち」
が作る大きな線路に、鉄道おもちゃを走らせて遊ば
しょう。鉄道おもちゃには名前を書いて
持ってきてください。



イメージ

線路でできた巨大なタワー

ふれあう

4

生駒まちゼミ



講師はお店の先生。プロならではの専門知識や商品のコツを無料で伝授します。過去にはパン・お菓子作り教室やメイク教室、電車にまつわる講座などを開催しました。開催時期は、随時広報いこまちでお知らせします。

ふれあう

3

いまこいバル



チケット片手に「食べ歩き」「飲み歩き」「街歩き」ができる「いまこいバル」。この日だけのバルメニューをお得に味わってみませんか。例年、10月末のハロウィンに合わせて、生駒駅や東生駒駅周辺の飲食店で行われます。

ふれあう

2

どんどこまつり 生駒駅前会場



毎年8月の第1土曜日に開催する「いこまどんどこまつり」。生駒駅前周辺も会場となり、夜店やゲームコーナーが楽しめます。ベルテラスいこまでは、ステージ発表も行われ、駅前全体がお祭り気分盛り上がります。

地元のお店と「つながる」。
まちの活性化への第一歩

「あの服いいやん。どこで売ってんの」「この近くのお店やって。帰り行ってみよう」…。ファッションショーを見に来ていた観客の声です。平成27年度の「市民満足度調査」で生駒に「魅力ある商業機能が整い、市内での消費が拡大されている」と答えた人はわずか19・8%。生駒に長く住んでも、地元のお店を知らない人が多いようです。

さらに、平成24年度の中小企業庁の調査によると、70%を超える商店街が「過去3年間と比べて来訪者数が減った」「最近の商店街は衰退している・衰退する恐れがある」と回答しています。

地元の消費が減ることは、単純にお店の衰退につながるだけではありません。商店街に空き店舗が増えると、にぎわいは失われ、残るのは閑散としたシャッター街だけ。人々の交流の場も失われてしまいます。

まちの活気を維持しようと頑張る店舗が、生駒にはたくさんあります。まちの元気は、お店と人のつながりから。たまには地元のお店を覗いてみませんか。



IKOMA SELECT
FASHION SHOW

を動画で楽しもう！

動画はこちらから→
(スマホだけ)



「もしも」に備えた 住まいづくり

阪神淡路大震災から21年。その後も、新潟県中越地震や東日本大震災など、全国各地で大きな地震が起きています。耐震性の高い家が増え、家屋自体の安全性は高まりましたが、家の中の防災対策も見直し、災害に強い住まいを作りましょう。

閩危機管理課(☎0743・74・1111、内線255)



阪神淡路大震災で被災したリビング(写真提供 神戸市)

家庭の防災・減災に関するアンケート

(生駒市民176人回答。平成27年実施)

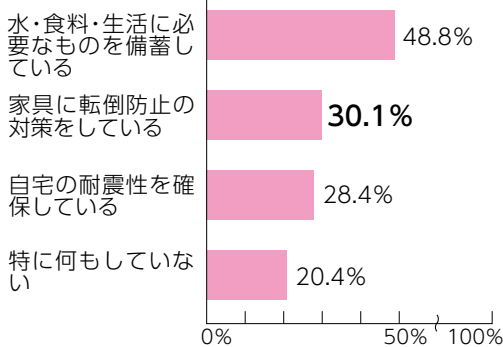

いつ起こるか分からない大地震
家具の防災対策が被害を減らす

「生駒断層帯」での地震(震度5強〜7)や「南海トラフ巨大地震」(震度6弱)が生駒市に大きな被害をもたらすと想定されています。震度5強を超えると、建物の倒壊だけでなく、家具が倒れたり、食器棚の扉が開いて食器類が散乱したり、日常生活では考えられないことが起こります。「家庭の防災・減災」についての市民アンケートで、地震対策として「水・食料・生活に必要なものを備蓄している」と答えた人は、約49%。しかし、「家具に転倒防止の対策をしている」と答えた人は、わずか30%にとどまっています。

阪神・淡路大震災(震度7)では、

家具などの転倒・落下やガラスによる住宅内での怪我が、全体の約75%を占めました。家具の固定や配置の工夫といった家の中の防災対策で、被害を減らすことができます。

家具の固定や配置にひと工夫 災害に強い住まいを作る

大地震が起こった瞬間は、思うように動けません。「地震で揺れている間は何もできない」と考えて、普段から逃げ道や安全を確保し、災害に強い住まいにしましょう。

■家具の固定

◇家具をL字型金具で柱や壁に固定することが原則。金具が使えない場合は、ポール式器具や粘着マット式の器具を使う。

◇重くて大きい食器を、食器棚の下部に収納し、棚の重心を下げて倒れにくくする。

◇割れた窓ガラスが室内に散乱しないように、ガラスに飛散防止フィルムを貼る。

◇ピアノなどキャスター付きの家具は揺れで動きやすいので、キャスターをしっかり固定する。

■家具の配置

◇通路や階段に障害物を置かないようにし、避難経路を確保する。

◇寝室やリビングなど、家族が長時間過ごす部屋には、できるだけ物

ちょっとした工夫で

家の中も安全に



背の高いタンスや本棚などの家具は、L字型金具で柱や壁と固定する。また、ポール式器具(突っ張り棒)を、家具と天井の間に垂直に設置し、固定する。突っ張り棒は、家具の奥側両端に取り付けるのがポイント



食器棚の扉が開いて食器が飛び出さないように、扉にストッパーを付ける。扉のない棚は、横型の突っ張り棒を使用する。食器の下に滑り止めシートを敷くのも効果的



ラックなどにあるテレビや電話・花瓶など小さいもの、壁に固定できないものには、粘着マット式の器具(耐震マット)で固定する。固定できない場合は、むやみに物を置かない選択も。



タンスなど背の高い家具の近くで就寝する場合、家具の側面を就寝場所に向けるように配置し、倒れても覆いかぶさらないようにする。また、家具が倒れたとき、出入口をふさがないように配置する。

を置かないようにするか、背の低い家具を配置する。

**地震に詳しい人になる
地震に強い家にする**

■防災出前講座

市職員による「どこでも講座」を利用して、身近な災害や防災を学びませんか。

▼対象 自主防災会やPTAなどグループや団体

▼申込み 危機管理課

■自宅の耐震診断や耐震改修工事に助成

市は、住宅の耐震診断や耐震補強工事に助成していますので、利用してください。

▼対象 主に昭和56年5月31日以前に建てられ、住宅として使われている3階建て以下の市内の住宅(家具の固定は対象ではありません)

▼補助額

◇耐震診断…診断費用の3分の2(限度額2万円)

◇耐震改修工事…工事費用の3分の1(限度額50万円)

▼申込み・問合せ 建築課(内線594)。必ず、応募要領を確認し、契約前に補助申請の手続きをしてください。事後の場合は、補助ができません。



米作りが盛んな西畑町の棚田(昭和期)

生駒ふるさとミュージアム冬季企画展

生駒山が見た昔の暮らし -おこめづくりの道具たち-



2月13日(土)~3月13日(日)(休館日を除く)
9:00~17:00(最終入館は16:30)



田植え縄

苗を縦横等間隔に、まっすぐにそろえて植えるための定期用の縄



だっこくき 脱穀機

刈り取って乾燥させた稲穂から、もみを取るために使用



とうみ 唐箕

風の力を利用し、穀物を選別する大型の農具。写真の唐箕は、昭和の中頃まで使用されていました。

▶**ところ・問合せ** 生駒ふるさとミュージアム
(☎0743-71-7751)

—できるだけ公共交通機関を利用してください。

▶**内容** 重要ななりわいの一つであった農業。明治から昭和にかけて大阪と奈良で使われていた農具の変化を実物とパネルを使って展示します(写真は一例)。

▶**費用** 200円(20人以上の団体は100円、生駒歴史文化友の会会員は150円)

▶**展示解説** 2月24日(水)、3月12日(土)、14:00から

【講演会を開催します】

▶**とき** 2月20日(土)14:00~15:30

▶**内容** 枚方市文化財研究調査会の武知邦博^{たけち}さんによる「地形と農作-生駒と北河内の農具-」

▶**定員** 49人(当日先着順)

▶**費用** 600円(生駒歴史文化友の会会員は500円)

ふるさとミュージアムPRキャラクター
いこまるちゃん



ミュージアムでボランティア活動しませんか

勾玉・土笛づくりの事前準備やイベントを手伝ってくれるボランティアを募集します。空いた時間だけの活動もOK。月に1回の会議で、スケジュールや意見交換をします。

詳しくは同ミュージアムに問い合わせてください。



体験学習では子どもたちと触れ合う機会もたくさん。気軽に応募してください。

関連イベント

わらを使って馬を作ってみよう!

▶**とき** 2月27日(土)14:00~15:30

▶**内容** お米を収穫したあとに残るわらを使って馬を作りましょう。

▶**必要品** 汚れてもいい服装

▶**定員** 30人(当日先着順)

▶**費用** 50円



※展示替えのため、2月11日(祝)・12日(金)は展示室を閉室します。



今月の注目情報

Pick Up News

01 ワタミ(株)と高齢者の見守り協定を締結しました

本市とワタミ(株)は、高齢者などの見守り協定を平成27年12月10日に締結しました。

この協定は、同社の夕食宅配サービスなどを利用する市内の高齢者の自宅に、郵便物や新聞がたまっているなど、配達業務中に異変に気づいた場合、同社が市に連絡し、速やかに連携して対応しようというものです。

なお、本市が締結する高齢者などの見守り協定は、平成26年に市民生活協同組合ならコープと締結した協定に続き、2例目です。

■ 圃高齢施策課(内線767)

02 家庭ごみの有料化による収入と使い道を公表します

家庭ごみ有料化による収入は、ごみ減量の他、環境関連の施策に充てています。平成27年11月末までの収入と主な使い道をお知らせします。

■ 圃環境事業課(内線352)

■収入	
ごみ処理手数料	1億870万円
■支出	
指定ごみ袋作製費	3,904万円
指定ごみ袋等販売委託料	1,044万円
生ごみ処理容器等購入補助	1,419万円
ごみ集積施設整備補助	211万円
集団資源回収補助	768万円
太陽光発電システム設置補助	540万円
家庭用燃料電池設置補助	760万円
雨水タンク設置補助	46万円
共同住宅共用部LED化補助	234万円
省エネ家電買換え補助	607万円
住宅用エネルギー管理システム設置補助	10万円
合計	9,543万円

イベント・講座



ボランテアが朗読
耳で楽しむ本の会

▼とき・ところ 2月13日(出) 14時～15時30分、図書会館

▼内容 音訳ボランテアが「バレンタイン・デビュー」(『季節風冬』重松清・著)「記念日」(『また次の春へ』重松清・著)を朗読します。目が不自由、加齢で読みにくい人だけの参加も歓迎です。

▼定員 40人(当日先着順)

▼費用 無料

ボランテア・NPOと
交流「らららまつり」

▼とき・ところ 2月13日(出) 10時30分～14時、コミュニティーセンター

▼内容 市内のボランテア・NPO活動を、体験コーナーも交えながら楽しく紹介します。フリーマーケットや軽食、スタンプリーもあり、子どもの参加も歓迎です。

▼費用 無料(申込不要)

▼問合せ 市民活動推進センター
らららポート(☎75・6000)

▼問合せ 図書館(☎75・5000)

ふるーらむ2月の教室

▼対象 市内に住むか市内へ通勤・通学している人

▼ところ 花のまちづくりセンターふるーらむ

▼申込み・問合せ はがき、電話、ファクスかメールで住所、氏名・ふりがな、日中連絡のつく電話番号、受講したい教室名を明らかにして、1月29日(金)(必着)までに花のまちづくりセンターふるーらむ「2月の教室」係(〒630-0012、真弓1丁目11-16、☎70・0187、☎70・0287、✉hanamachi@cit.yikoma.jp)。キャンセル

▼定員 10人(抽選制)

不可
——各教室の抽選結果は、はがきでお知らせします。
おしゃなハートの
バレンタインリース教室
▼とき 2月6日(出)10時～12時
▼内容 フローラ・アンジェリックの山口真理子さんによる、白いリースベースにアーティフィシャルフラワーやプリザーブドフラワーを使って、ハートのリース(高さ22cm、幅23cm)を作る教室
▼必要品 花切りはさみとワイヤーの切れるはさみ(持っている人だけ)

バレンタインに合わせ
てリースを作ろう



▼費用 2500円

▼プリザーブドフラワーの
コサージュ作り教室

▼とき 2月12日(金)10時～12時

▼内容 一級フラワー装飾技能士の河西靖子さんによる、プリザーブドフラワーのバラで卒業式・入学式に便利なコサージュを作る教室
▼必要品 リボンの切れるはさみ(持っている人だけ)

▼定員 15人(抽選制)

▼費用 2000円

▼ミモザと春の草花の
リース作り教室

▼とき 2月24日(水)13時～15時

▼内容 Flower * Bambooの三好美香さんによる、春の訪れを感じるミモザのリース作り教室(ドライにして長く楽しめます)

▼必要品 花切りはさみ(持っている人だけ)

▼定員 10人(抽選制)

▼費用 3000円

ちひろさん



**親子で
マイしいたけ作りに挑戦**

▼対象 子どもとその保護者
(市内の人を優先)

▼とき・ところ 2月21日(日)
10時30分～15時30分、生駒
山麓公園野外活動センター

▼内容 しいたけクイズやしいたけの菌打ち体験、簡単な野外炊飯など

▼定員 50人(申込順)

▼費用 大人1500円、子ども1000円(市外の方は2000円増し。食費などは全て含む)

▼申込み・問合せ 1月25日(月)9時から電話で生駒山麓公園(☎73・8880)

じんけんひろば講演会

▼対象 市内に住むか市内へ通勤・通学している人

▼とき・ところ 1月29日(金)13時30分～15時、コミュニティセンター文化ホール

▼内容 歌手・作曲家のちひろさんによるトークとコンサート

ろさんによるトークとコンサート

▼定員 271人(当日先着順)

▼費用 無料

▼問合せ 人権施策課(内線654)

**はばたき演劇鑑賞会
らくらく演劇塾第11回公演**

▼とき・ところ 3月5日(土)

①11時から②14時30分から(開場は各30分前)、北コミュニティセンターIISTA(はばたき)

——できるだけ公共交通機関を利用してください。

▼内容 シニア劇団「らくらく演劇塾」の皆さんによる、朗読劇「広島第二県女二年西組」(関千枝子・作)

▼定員 450人

▼費用 500円、小学生以下は無料(全席自由席)

——入場券は1月26日(火)10時から、北コミュニティセンターIISTAはばたき、たけまるホール、鹿ノ台ふれあいホール、南コミュニティセンターせせらぎ、図書館で販売します。

▼問合せ 北コミュニティセ

ンターIISTAはばたき(☎71・3331)

救命講習を受けましょう

▼対象 市内に住むか市内へ通勤・通学している中学生以上

▼とき・ところ 2月13日(土)9時～12時(受付は8時30分から)、消防本部

▼内容 突然けがや病気で倒れた人を行う応急手当など

▼定員 30人

▼申込み・問合せ 2月12日(金)までの月・金曜日の9時～17時に直接か電話で消防署(☎73・0119、内線612)

——詳しくは市消防本部ホームページをご覧ください。

春の人形劇場

▼とき・ところ 2月7日(日)13時30分～14時30分、南コミュニティセンターせせらぎ

——できるだけ公共交通機関を利用してください。プロ

人形劇を楽しもう



**生駒市広報番組
ラブリータウンいこま**

生駒の話題や情報をお届けする15分番組。毎月1日・15日に更新。手話通訳つき



1月15日～31日の放送予定内容
<トピックス>
◇宇宙飛行士が生駒へやってくる
◇「生駒のたつた揚げ井」を作って食べて、生駒を知ろう

<いこま探検隊>
◇救命講習を体験せよ
<エキ前とりっぴ>
◇萩の台駅・東山駅

視聴方法
◇KCNファミリーチャンネルで
毎日10:00と22:00に放送
◇市ホームページから
YouTubeで配信



視聴はこちら

図書館広報広聴課(内線222)

グラムの進行上、途中からの入場を断る場合があります。

▼内容 市内の人形劇サークルによる人形劇。演目は「たまねぎにんじん じゃがいもさん」「ライオンのめがね」

▼定員 250人(当日先着順)

▼費用 無料

▼問合せ 図書館南分館(☎77・0005)

第3期いこま塾発表会

▼とき・ところ 2月7日(日)10時～12時、たけまるホール小ホール

▼内容 生駒のまちづくりを考える「いこま塾」。「私のおき」をおきをみんなのちひろ

おきに」をテーマに、市民の皆さんと市職員がいつしよに考えた取組を発表します。

◇生駒のおすすめグルメを紹介するアプリとフェイスブック

◇生駒に伝わる昔話を題材とした人形劇

◇生駒の隠れたスポットをフェイスブックで発信し、生駒を満喫するツアーも紹介

◇宝山寺周辺の魅力を伝える手作りマップ

◇ママのための防災マップ

▼定員 100人(当日先着順)

▼費用 無料
▼問合せ 都市計画課(内線566)

お米のランチ入り



▼**内容** 板チョコを溶かし、炒めたお米を混ぜて、型に入れ作ります。

▼**とき・ところ** 2月13日(土)
①10時②13時③15時、生駒ふるさとミュージアム(約1時間程度。時間帯の指定はできません)

お米のランチチョコで
ミニ三角縁神獸鏡を作ろう

▼**費用** 500円(申込不要)

▼**問合せ** 川崎肇さん(☎090・3995・6246)

▼**内容** 中国人留学生や中国帰国者などが参加する日中文化交流イベント。太極拳演武や中国茶・日本茶のお点前の披露、軽食も用意しています。

▼**とき・ところ** 2月6日(土)12時30分から、たけまるホール小ホール

生駒市日本中国友好協会「春節の集い」

▼**必要品** エプロン・マスク

▼**定員** 各12組(1組につき1個。抽選制)

—— 一人でも参加できます。

▼**費用** 300円

▼**申込み・問合せ** 往復はがきに住所、代表者名、電話番号を書いて、2月1日(月)当日消印有効)までに生駒ふるさとミュージアム(T63010252、山崎町11-7、☎71-7751)

婚育講座

▼**対象・とき・内容**

①1月30日(土)10時~11時30分
◇**対象**：子どもが結婚した親や興味のある人

◇**内容**：子どもが結婚して独立した後、パートナーとどう向き合うか。

②2月20日(土)10時~11時30分
◇**対象**：65歳以上や興味のある人

◇**内容**：パートナー同士が「いい人生だった」と思える準備について

▼**ところ** 市民活動推進センターからポート

▼**講師** NPO法人日本結婚教育カウンセラー協会の長瀨文子さん

生駒市消費生活講演会

▼**とき・ところ** 2月7日(日)14時開演(開場は13時30分)、コミュニティセンター文化ホール

—— 駐車場はありませんので、公共交通機関をご利用してください。

▼**内容**
◇**落語家**・大阪成蹊短期大学客員教授の桂春蝶さんによる講演会と落語「爆笑!落語で学ぶ消費生活」講演は手話通訳・要約筆記あり)

◇**消費生活相談員**による、楽

桂春蝶さん



▼**定員** 各30人(抽選制)

▼**費用** 500円

▼**申込み・問合せ** 開催日の2日前までに電話かファクス、メールで住所、氏名、電話番号を明らかにして、いこま婚育プロジェクトの長瀨さん(☎兼☎74・2701、✉koniku.ikoma@gmail.com)

▼**必要品** 要約筆記ボランティア講座「書いて伝える」

▼**対象** 市内に住むか市内へ通勤・通学している人

—— 高齢者・難聴者の家族がいる人や難聴の人自身にもおすすすめです。

▼**とき・ところ** 2月2日(土)3月8日の毎週火曜日13時~15時30分(2月9日を除く全5回)、福祉センター

▼**内容** 聴覚障がいを理解し、「書いて、難聴者を支援する」ことが目標です。講座テーマは「聴覚障がいって何?」「筆談しよう」「聴覚障がいと要約筆記」他

▼**定員** 20人(抽選制)

▼**費用** 500円

▼**申込み・問合せ** はがき、電話かファクスで住所、氏名、ふりがな、電話・ファクス番号を明らかにして、1月26日(火)(必着。休館日を除く)までに福祉センター(T6301

0221、さつき台2丁目6-1、☎73・0700、☎73・0294)

地酒蔵元ハイキング

▼**内容** 観光ボランティアガイドが酒蔵に案内します。

▼**定員** 各30人程度(抽選制)

▼**申込み・問合せ** はがきに参加者全員の住所・氏名・電話番号・年齢、希望コースを書いて、2月4日(木)(必着)までに生駒市観光協会事務局(T63010288、東新町8-38、経済振興課内、内線328)

地酒蔵元ハイキングの詳細

コース	とき	内容	費用
中本酒造店	2月16日(火)	白庭台駅集合~福満寺~庄の谷遺跡~長弓寺~(株)中本酒造店	400円
上田酒造	19日(金)	一分駅集合~往馬大社~称名寺~無量寺~上田酒造(株)	300円
菊司醸造	23日(火)	一分駅集合~往馬大社~春日別院~観泉寺~菊司醸造(株)	100円

◇いずれも13:30~16:00で、受付は30分前からです。

いけばな無料体験と第9回 生駒市華道協会いけばな展

- ▼対象 市内に住むか、市内へ通勤・通学している人(小学生の参加は要保護者同伴)
- ▼とき・ところ 2月27日(土) ①11時から②13時から、芸術会館美楽来
- ▼内容 第9回生駒市華道協会いけばな展は2月27日(土)・28日(日)、10時～17時(28日は16時まで)に行います。
- ▼必要品 花ばさみ、持ち帰り用のナイロン袋
- ▼定員 各15人(申込順)
- ▼費用 無料
- ▼申込み・問合せ はがきで住所、氏名・ふりがな、電話番号、希望時間(①か②)を書いて、1月25日(月)～2月8日(月)に同協会の中田正甫さん(〒630-0101、高山町12763、☎78・0369)

ういママまねこえ

- ▼とき・ところ 2月18日(木)10時～14時…コミュニティセンター
- ▼3月17日(木)10時～14時…ベルテラスいこまベルステージ(雨天時は、市民活動推進

センターからポर्टで作品の見本市を開催)

- ▼内容 地域のママの出会いや交流の場として、ハンドメイド品や癒しブースを中心に出席します(無料キッズスペースあり)。
- ▼問合せ マムライト奈良生駒の佐村さん(☎090・8525・0937、✉mamuraito.naraikoma@gmail.com)

子どもが生きるういママ空間・時間・仲間

- ▼とき・ところ 2月6日(土)13時30分から(開場は13時)、南コミュニティセンターせらぎ
- ▼内容 いこま山のようにえんの実践を通じた子どもの生活、コミュニティ、食行動やあそびについての講演と、甲南女子大学講師の木下裕美子さん他による研究発表
- ▼定員 80人(当日先着順)
- ▼費用 無料
- ▼問合せ いこま山の子会(☎090・5137・6914、16時～19時、yamanoyoutien@gmail.com)

公開講座「ひめゆり講座」

- ▼対象 介護の知識、技術に興味のある人(年齢不問)
- ▼とき・ところ ①2月26日(金)②3月25日(金)、14時～15時、総合支援センターあずさ(西旭ヶ丘)
- ▼内容 ①「シーティング」座り方が変わると、生活が変わる②「栄養学入門」元気に老いる食生活
- ▼費用 無料(申込不要)
- ▼問合せ 宝山寺福祉事業団(☎74・1172)

スポーツ



ラグビー教室

- ▼対象 市内に住む小学生
- ▼とき・ところ 2月27日(土)9時30分～11時30分、総合公園体育館
- ▼指導 生駒市ラグビー協会員
- ▼必要品 運動着、体育館シューズ

- ▼費用 無料(申込不要)
- ▼問合せ (二財)生駒市体育協会(☎73・8822)

自主学習グループ



シャンソンの無料講習会

- ▼とき・ところ 2月5日(金)12時～14時30分、図書会館(申込不要)
- ▼内容 プロの指導のもと楽しくシャンソンを学び歌いましょう。
- ▼問合せ ローズレの渡辺佳余子さん(☎74・2152)

詩吟講習会

- ▼とき・ところ 1月30日(土)15時～17時、たけまるホール
- ▼内容 頼山陽作の「母を奉じて嵐山に遊ぶ」の吟詠指導
- ▼費用 無料(申込不要)
- ▼問合せ 岳精流生駒吟詠会の徳田道代さん(☎74・8033)

社交ダンスは楽しい

- ▼とき・ところ 1月30日(土)14時30分～17時、図書会館
- ▼内容 楽しい社交ダンスの講習会
- ▼必要品 ダンスシューズか上靴、飲み物
- ▼費用 無料(申込不要)
- ▼問合せ グレースの笠井敏雄さん(☎090・5663・6965)

世界の名曲を歌いませんか

- ▼とき・ところ 1月28日(木)17時～19時、たけまるホール
- ▼内容 ミュージカル、オペラのアリア、日本の歌、カンツォーネの学習
- ▼必要品 筆記用具
- ▼費用 無料(申込不要)
- ▼問合せ クラシック名曲を歌う会「響」の有山恵美子さん(☎78・0146)

透析者新春のつどい

- ▼とき・ところ 2月14日(日)9時～14時、南コミュニティセンターせらぎ
- ▼内容 ウクレレとフラ、ハーモニカ演奏を楽しむつどい
- ▼定員 50人(申込順)
- ▼費用 1000円
- ▼申込み・問合せ 1月26日(火)～31日(日)に生駒市健友会の中村文男さん(☎77・6282)

フォークダンス無料講習会

▼対象 女性

▼とき・ところ 2月11日(祝) 14時30分～16時30分、北コミュニティセンターIIST Aはばたき(申込不要)

▼内容 世界の国のフォークダンスを楽しく踊る講習会

▼必要品 動きやすい服装、上靴、飲み物

▼問合せ 奈良フォークダンス協会 安藤夏子さん(☎79・1151)

光と影のパフォーマンス

▼とき・ところ 2月10日(水)～14日(日)、10時～17時(10日は13時から、14日は16時まで)、芸術会館音楽来

▼内容 心に響いた被写体に挑戦して撮った写真展

▼費用 無料(申込不要)

▼問合せ 新婦人写真教室の京極浩子さん(☎73・4497)

家庭で出来る薬膳レシピ

▼とき・ところ 2月9日(火) 9時50分～13時、たけまるホール

▼内容 根菜を上手に使って

内面から元気に美しく
▼必要品 エプロン、三角巾、筆記用具

▼定員 15人(申込順)

▼費用 1500円

▼申込み・問合せ 電話かファクスで1月26日(火)～30日(土)に玄米を楽しむ会の竹本万里子さん(☎兼☎79・3582)

▼内容 自作の俳句の添削指導と表現方法を学びます。

▼必要品 歳時記、筆記用具

▼定員 20人(申込順)

▼費用 1000円

▼申込み・問合せ 電話で1月25日(月)～31日(日)にうらら句会の辻村三喜夫さん(☎20・8128)

▼とき・ところ 1月29日(金)～31日(日)、10時～16時(29日は11時から)、芸術会館音楽来

▼内容 会員の育てた洋らんを展示します。新規入会も

歓迎します。
▼費用 無料(申込不要)

▼問合せ らん・咲く会の油納与志雄さん(☎76・1926)

▼とき・ところ 1月29日(金) 12時～14時30分、たけまるホール(申込不要)

▼内容 初心者向けの講習会です。会員も募集します。

▼問合せ 楽踊会の田中明子さん(☎76・8559)

フォークダンス無料講習

▼とき・ところ 2月4日(木) 12時～14時30分、たけまるホール(申込不要)

▼内容 世界の易しい曲をシニア向けに楽しく踊りましょう。

▼必要品 動きやすい服装、上靴、飲み物

▼問合せ 奈良シニアフォークダンス協会 チューリップの蒲田恵子さん(☎73・7264)

▼個別のがん検診は2月29日(月)までに受診してください

▼受診方法 指定医療機関で予約して、「平成27年度生駒市がん検診受診券」を持参し受診してください。

▼注意 大腸がん検診は2回

▼必要品 各種無料クーポン券、平成27年度生駒市がん検診受診券

▼注意 集団検診と個別検診では、受診方法が異なります。

指定医療機関の追加

いわもとクリニック(あすか野南)が、胃がん・大腸がん検診、肝炎ウイルス検診、高齢者肺炎球菌予防接種の指定医療機関になりました。

▼問合せ 健康課(☎75・2255)

健康



受けていますか、がん検診

▼問合せ 健康課(☎75・1002)

乳がん無料クーポン対象者	
年齢	生年月日
40歳	昭和49年4月2日～50年4月1日
子宮頸がん無料クーポン対象者	
年齢	生年月日
20歳	平成6年4月2日～7年4月1日
大腸がん無料クーポン対象者	
年齢	生年月日
40歳	昭和49年4月2日～50年4月1日
45歳	昭和44年4月2日～45年4月1日
50歳	昭和39年4月2日～40年4月1日
55歳	昭和34年4月2日～35年4月1日
60歳	昭和29年4月2日～30年4月1日

**「関係なさそう」は危険です
慢性腎臓病予防講演会**

▼対象 市内に住むか市内へ通勤・通学している人

▼とき・ところ 2月28日(日) 14時～15時30分、コミュニ

ティセンター文化ホール

▼内容 奈良県立医科大学附属病院(卒後臨床研修セン

ター)医師の赤井靖宏さんによる講演「あなたは知っていますか?こんな怖い高血

圧、血圧から考える健康・長寿のコツを教えます」

▼定員 250人

▼費用 無料(申込不要)

▼問合せ 健康課(☎75・2255)

**はじめての
ウォーキング講座**

▼対象 市内に住み、医師から運動を止められていない人

▼とき・ところ 2月29日(月)、3月7日(月)(全2回)、14時

～16時、セラビーいこま

▼内容 楽しいウォーキングの基礎講座(全て室内)

▼定員 30人(申込順)

▼費用 無料

▼申込み・問合せ 直接か電話で健康課(☎75・1002)

**生駒市立病院の
公開医療講座**

▼とき・ところ 2月19日(金) 14時～15時、生駒市立病院

▼内容 同院内科医の浴野成生さんによる講演「消化器系

その2 肝臓、すい臓の構造と役割」

▼定員 100人(当日先着順)

▼費用 無料

▼問合せ 同院医療講座係(☎72・1111)

**奈良県総合医療センター
公開講座**

▼とき・ところ 2月13日(土) 14時～16時(受付は13時30分)、学園前ホール(奈良市西部会館)

▼内容 ◇奈良県総合医療センター医師などによるリレー講演「が

んになって自分らしく過ごすために、在宅緩和ケアを始めよう」

◇がん治療と並行して受ける心や体のつらさを和らげる医療「緩和ケア」と、住み慣れ

た自宅で自分らしく療養できるよう、病院と地域が連携して行う「在宅緩和ケア」を紹介します。質問コーナーもあります。

▼定員 300人

▼費用 無料(申込不要)

▼問合せ 奈良県総合医療センター地域医療連携室(☎0742・46・6001)

福祉



**福祉センター
手作りパン教室**

▼対象 市内に住む、心身障がい者

——今年度の福祉センター各種教室未参加者を優先します。

▼とき・ところ 2月9日(火) 13時～16時、福祉センター

おいしいパンを作ろう



——生駒駅・東生駒駅から無料送迎バスがあります。

▼内容 ピザとちぎりパンを作ります。

▼定員 12人(抽選制)

▼費用 500円

▼申込み・問合せ はがき、電話かファクスで住所、氏名、生年月日、電話番号を明らかにして、1月29日(金)(必着。休館日を除く)までに福祉センター(〒630-0222

1、さつき台2丁目6-1、☎73・0700、☎73・0294)

子育て・教育



**ファミリー・サポート
出張登録会を開催**

保護者の外出や授業参観・懇談会などのときに子どもを

一時的に預けたい人(依頼会員)と預かる人(援助会員)をコーディネートし、活動を支援するファミリー・サポート事業。会員になるための手続きや登録、利用方法などの説明会を開催します。

——預かりは原則、援助会員

介護を語り合う集い

▼対象 市内に住む介護に関心のある人

▼とき・ところ 2月4日(木) 13時30分～15時30分、コミュニティセンター

▼内容 山上内科医院の山上正仁さんによる講演「要介護者にならないための医療の

はなし」と参加者交流会

▼費用 無料(申込不要)

▼問合せ 生駒市介護者(家族)の会の日野紀代子(☎78・7952、19時以後)

宅で行います。

▼対象 同事業に関心がある人で、援助会員を希望する人は市内に住む20歳以上、依頼会員を希望する人は市内に住む満3か月～小学生の子どもとその保護者

▼とき・ところ 2月12日(金)13時30分～15時30分、南コミュニティセンターせせらぎ

▼必要品 登録時に縦4cm×横3cmの顔写真2枚(保護者)、印鑑

▼費用 無料

▼問合せ ファミリー・サポート(☎73・5552)

はじめての離乳食講習会

▼対象 平成27年9・10月に生まれた乳児(原則として第一子)の保護者

▼とき・ところ 2月9日(火) 9時45分～12時、セラビーいこま

▼内容 離乳食の講義・調理実習、試食

▼必要品 母子健康手帳、エプロン、三角巾、タオル、筆記用具、食器用布巾

▼定員 30組(申込順)

▼費用 3000円(託児あり。要申込)

▼申込み・問合せ 1月25日(月)から電話で健康課(☎75・1002)

ママ・パパふれあいサロン

▼対象 生駒小学校区に住む0歳～就園前の子どもとその保護者

▼とき・ところ 2月10日(水) 10時～11時30分、コミュニティセンター

▼内容 たまには子どもと離れ、地域のママ・パパ同士でお茶とおしゃべりを楽しみませんか。別室で無料託児をします。

講演会「地域で頼りあう社会づくり」

～子連れワークや 子育てで経験を活かした活躍関心者の方へ～

▶対象 子育て中の人、経験を活かして子育て支援をしたいと考えている人
——1歳～就学前の託児(先着10人、要電話申込)があります。

▶とき・ところ 2月9日(火)、コミュニティセンター文化ホール。講演会を10:30～12:00(10:00開場)、交流会を12:00～13:00に実施

▶内容 テレビや雑誌などで話題のワンコイン子育てシェアを社会に広げる(株)AsMama。代表の甲田恵子さんによる講演と交流会を開催します。昼食(各自で持ってきてください)を食べながら、講師や参加者と情報交換しませんか。市の子育て支援事業の紹介もあります。

▶費用 無料

☎子育て支援総合センターたち(☎73-5582)

▼費用 無料

▼申込み・問合せ 2月3日(水)までに中地区民生・児童委員協議会の幸元淳子さん(☎74・0559)

サンデーひろば

▼対象 市内に住む就学前の子ども(幼稚園・保育園に通う園児も可)とその保護者

▼とき・ところ 2月7日(日) 9時30分～11時30分の間で自由参加、中保育園

▼内容 園庭や室内でのあそび、子育て相談、保育士やボランティアによる手遊びなど

▼費用 無料(申込不要)

▼問合せ 子育て支援総合センターたち(☎73・5582)、中保育園(☎74・5570)

おやこ広場

▼対象 平成27年9・10月に生まれた乳児とその保護者

▼ところ セラビーいこま

▼必要品 筆記用具、バスタオル

▼定員 30組(申込順。申し込みは原則1回だけ)

▼費用 無料

▼申込み・問合せ 1月25日

おやこ広場の内容

とき	内容	担当者
2月8日(月)	・親子遊び ・市の子育て事業説明 ・交流会(仲間づくり)	保育士、子育て支援総合センター職員、保健師
23日(火)	・予防接種について ・赤ちゃんの発達 ・妊婦さんとの交流会 ・わいわいトーク	保健師

◇いずれも13:30～15:30です。

環境・エコ



環境啓発絵画の入賞作品展示会

「環境モデル都市『いこま』」子どもたちが考える未来の生駒市」をテーマに市内小・中学生から募集した環境啓発絵画の入賞作品を展示します。

▼とき・ところ

◇2月10日(水)～14日(日)、9時～17時、南コミュニティセンターせせらぎ

◇2月17日(水)～21日(日)、9時～17時、北コミュニティセンターISTAはばたき

▼問合せ 環境モデル都市推進課(内線377)

ECOneNet講座歩いて5分の「いこま再発見」

▼対象 市内に住むか市内へ通勤・通学している高校生以上

▼とき・ところ 2月7日(日) 13時～15時30分、南コミュニティセンターせせらぎ

▼内容 「みんなで考えよう。暮らしやすい生駒ってなんだろう」をテーマに、NPO法人環境市民理事の下村委津子さんと、身近にある「いいもの」「いいところ」から、楽しく便利で暮らしやすい生駒を考えましょう。

▼定員 50人(抽選制)

▼申込み・問合せ はがき、ファクスかメールに、住所、氏名、年齢、電話番号を書いて2月1日(月)までに、ECOneNet生駒事務局(環境モデル都市推進課内、〒630-0288、東新町8-38、☎25・1135、☎25・4663、✉econet@kcjn.jp)

お知らせ



新成人の皆さん！ 国民年金に加入しましょう

国民年金は日本国内に住む20歳以上60歳未満の全ての人
が加入する制度です。学生で
も、20歳になれば国民年金に加
入しなければなりません。

▼年金の被保険者の区分

◆第1号被保険者：自営業者、
農林漁業者、学生、フリーター

◆第2号被保険者：サラリー
マン・公務員(厚生年金、共
済組合加入者)

◆第3号被保険者：第2号被
保険者に扶養されている配
偶者

◆加入方法 第1号被保険者
に該当する人は、20歳の誕生
日の前月に届く「国民年金
被保険者資格取得届書」を
高齢施策課庶務年金係に提
出してください。

◆保険料の納付 加入手続き
後、日本年金機構から送付
される納付書で金融機関、
郵便局、コンビニエンススト
アなどで毎月の保険料を翌

月末までに納めてください。
口座振替やクレジットカード
払いを希望する場合は、申
し込みが必要です。口座振
替には早割制度があります。
一定期間分の保険料をまと
めて納める前納制度を利用
すると割引が適用されます。
◆納付が困難な場合 学生の
皆さんには在学期間中の保
険料を後払いできる学生納
付特例制度が、学生以外の
人には若年者納付猶予制度
(30歳未満の人)や保険料免
除制度があるので問い合わ
せてください。

◆申請場所・問合せ 高齢施
策課庶務年金係(内線76
5)

不動産無料相談会

◆とき・ところ 2月14日(日)
10時～16時、北コミュニティ
センターISTA^{スタ}A^はは^たき

◆内容 専門家による土地有
効活用、借地借家、資産税務、
贈与と相続、売買など不動
産全般の無料相談会

◆申込み・問合せ NPO法
人奈良県不動産コンサルテ
ィング協会(☎0742・41
7443)

給水スポットが増えました

マイボトルに水道水を給水
できる給水スポット協力店が
増えました。

◆ハープ工房ほうざん(門前
町)

◆Cafe 千珠(小瀬町)

◆キッチン・アミア(さつき台)
—— 定休日や給水時間な
ど、詳しくは水道事業ホー
ムページをご覧ください。

◆問合せ 上下水道部総務課
(☎79・2800)

意見を募集します

◆閲覧場所 市役所の市政情
報コーナーや主な公共施設

—— 詳細は、配布書類か市
ホームページをご覧ください。

◆意見の提出方法 意見を提
出できる人や提出方法は、閲
覧書類か市ホームページを
ご覧ください。

◆その他 意見の内容は、住
所氏名などを除き公表する
場合があります。なお、個別
の回答は行いません。

◆生駒市公共施設等
総合管理計画(案)

長期的な視点をもって公共

施設などの更新・統廃合・長寿
命化を計画的に行い、将来の財
政負担を軽減・平準化するた
め、「生駒市公共施設等総合管
理計画(案)」を作成しましたの
で、意見を募集します。

◆募集期間 2月4日(木)まで

◆問合せ 企画政策課(内線
214)

生駒市耐震改修 促進計画(案)

地震時に住宅・建築物の被
害の軽減を図り、計画的・総合
的に建築物の耐震化を推進す
るために策定した「生駒市耐震
改修促進計画」を、計画期間の
満了や法律改正のため、改定
案を作成しましたので、意見を
募集します。

◆募集期間 2月10日(水)～3
月10日(木)

◆問合せ 建築課(内線59
4)

◆源泉徴収票などの法定調書
の提出は2月1日までに

従業員などに給与などを支払
っている法人と事業主は、次
の法定調書を2月1日(月)まで
に提出してください。

◆奈良税務署へ提出するもの
◆平成27年分の給与所得の源

源泉徴収票

◆退職所得の源泉徴収票 特
別徴収票

◆報酬、料金、契約金及び賞金
の支払調書

◆不動産の使用料等の支払調
書

◆不動産等の譲受けの対価の
支払調書

◆不動産等の売買又は貸付け
のあつせん手数料の支払調
書

◆給与所得の源泉徴収票等の
法定調書合計表

◆問合せ 奈良税務署(☎0
742・26・1201)

◆生駒市役所へ提出するもの

◆給与支払報告書の総括表

◆給与支払報告書の個人別明
細書

◆問合せ 課税課(内線28
5)

「ゆうドキッ!」放送中

奈良テレビ放送で毎週金曜
日に放送している「ゆうドキ
ッ!」。18時30分から、県内各
市の情報を紹介しています。

◆生駒市が紹介される2月の
放送日 12日

◆問合せ 秘書広報広聴課
(内線222)

市税コーナー

1月は固定資産税・都市計画税第4期分 国民健康保険税第7期分の納付月です ～納期限は2月1日(月)です～

確定申告の社会保険料控除のために国民健康保険 税納付資料が必要な人は問い合わせてください

昨年1月から12月に納めた国民健康保険税は確定申告の社会保険料控除の対象です。国民健康保険税の納税義務者は世帯主ですが、確定申告では実際に納付した人が申告できます。納付の控え・口座引き落とし・納税通知書などを参考にして、申告書に記載してください。年金と違い証明書類の添付は不要です。

納付資料が必要な人は、国保医療課国保係に問い合わせてください。1月下旬からお渡しできる予定です。後期高齢者医療保険料は、国保医療課福祉医療係(内線788)に問い合わせてください。

☎国保医療課国保係(内線782)

税目	1	2	3
市・県民税(普通徴収)			
固定資産税 都市計画税	4期 2/1		
国保税(普通徴収)	7期 2/1	8期 2/29	9期 3/31

市税の納付は安心・便利な口座振替納付をご利用ください

個人番号カードの臨時受付

▼ときとところ

2月5日(金)・19日(金)、17時15分～19時、2月14日(日)・28日(日)、8時30分～12時、市民課

▼取扱業務

個人番号カードの申請受付、交付など

▼必要品

印鑑、本人確認書類
——個人番号カードを申請する場合は、通知カードに同封されている申請書、住基カード(持っている人だけ)を持ってきてください。希望者には、写真撮影(無料)を

行います。個人番号カードの受け取りの人は、交付通知書(はがき)に記載されているものを持ってきてください。

▼問合せ

市民課(内線307)

交付通知書が届いたら、個人番号カードの受け取りを

個人番号カードを市民課窓口で受け取る場合は、申請者本人の住所へ送付される「交付通知書(はがき)」に記載された期限までに、本人が来庁してください。

ただし、個人番号カードは国から委託を受けた機関が一括で作成するため、受け取りま

でかなりの時間がかかる見込みです。ご理解をお願いいたします。

▼問合せ

市民課(内線307)

生駒駅周辺の自動車駐車場、定期券販売中

▼定期券1か月の料金・種類
◆ベルテラスいこま自動車駐車場：2万1000円(全日定期券、1・3・6か月)
◆生駒駅南自動車駐車場：全

日1万4000円、平日1万2000円、夜間1万円(全日・平日・夜間定期券、1・3・6か月)

——満車時は駐車できない場合があります。

▼必要品

免許証、車検証、利用料金

▼申込み

各駐車場

▼問合せ

生活安全課(内線364)

詐欺防止・交通安全の標語を募集

▼内容
◆振り込め詐欺等特殊詐欺の防止啓発標語：特殊詐欺の防止をテーマにした標語
◆交通安全の標語：車の運転、自転車、歩行者のマナーやルールなど交通安全をテーマにした標語

——各標語の字数は原則5・7・5、句読点はつけず、自作で未発表のものを応募してください。

▼入選

最優秀賞作品は、市ホームページで発表し、啓発品を贈呈します。また、市の啓発活動に使用します。

——応募作品の著作権などの権利は市に帰属し、応募

作品は返却しません。

▼申込み・問合せ

はがきに住所、氏名、年齢、電話番号と作品を書いて、2月5日(金)(必着)までに生活安全課(〒630-0288、東新町8-38、内線364)

——1枚のはがきでは、1作品しか応募できません。

「子ども110番の家」にご協力ください

本市の先駆的な取組「子ども110番の家」。子どもたちが危険な目にあつたときに避難する場として、自宅やお店の玄関先に「子ども110番」の旗を掲げてもらえる人を募集しています。ご協力をお願いします。

——旗を設置している人にアンケートを送りました。届いていない人は連絡してください。

▼問合せ

生活安全課(内線363)

子どもの安全のために



競争入札参加資格(業者登録)申請の受付

▼受付期間 2月1日(月)～8日(月)(消印有効)

▼受付方法 郵送か直接

——直接の場合、提出だけで当日の審査は行いません。

▼要領と様式の配布 契約検査課と上下水道部総務課(真弓事務所)で配布する他、市ホームページからダウンロードもできます。

▼その他 水道事業事務所への提出は不要です。

▼問合せ 契約検査課(内線505)

建設工事など

建設工事や測量・建設コンサルタントなどの競争入札参加の資格審査申請を受け付けます。

今回は追加申請(平成28年度分)のため、昨年度に、平成27・28年度有効の「資格審査申請書」を提出している事業者(市内業者で平成26～28年度有効の「資格審査申請書」を提出している業者も含む)の申請は不要です。

物品供給など

本市と水道事業事務所が発

2月のし尿くみ取り予定表

▶注意 これは浄化槽のくみ取り予定表ではありません。転入、転出などで人数が変わったり、くみ取りを開始・中止したりする場合は、申請が必要です。



環境事業課(内線356)

とき	1 班	2 班
1日(月)	傍示	小平尾町
2日(火)		萩の台、小瀬町
3日(水)	庄田	萩原町
4日(木)		
5日(金)		
6日(土)	大北	藤尾町、大門町
8日(月)		鬼取町
9日(火)	久保	菜畑町、西畑町
10日(水)	久保、宮方	有里町
12日(金)		壱分町
13日(土)	宮方	壱分町、西菜畑町
15日(月)	芝	西菜畑町、中菜畑1丁目
16日(火)	芝、上町、鹿畑町	東生駒月見町、東菜畑1・2丁目、中菜畑2丁目、東生駒
17日(水)	北田原町	緑ヶ丘、新旭ヶ丘、軽井沢町、西旭ヶ丘
18日(木)	北田原町、南田原町	西旭ヶ丘、東旭ヶ丘
19日(金)	南田原町	山崎町、辻町
20日(土)	南田原町、松美台、新生駒台	辻町
22日(月)	小明町、桜ヶ丘	谷田町
23日(火)	俵口町	東新町、本町、元町1丁目
24日(水)	俵口町、東松ヶ丘	山崎新町、仲之町、元町2丁目
25日(木)	東松ヶ丘、西松ヶ丘	
26日(金)	西松ヶ丘、喜里が丘	北新町
27日(土)	門前町	
29日(月)		

学校給食用物資納入業者登録申請

今回は追加申請(平成28・29年度分)のため、昨年度申請した事業者(平成26年11月～平成27年1月に受付)は申請の必要はありません。

学校給食センターが発注する学校給食用物資を納入するために必要な登録申請を受

注する印刷、備品、消耗品などの物品供給製造と、委託業務(測量・建設コンサルタントなどの委託業務を除く)の競争入札などに参加するために必要な業者登録申請を受け付けます。

提出書類

①学校給食用物資納入業者登録申請書など指定する書類

②食品衛生監視票の写し

③営業許可証の写し(営業に關し法令上の許可または認可を必要とする場合)

④最新の納税証明書の写し

⑤商業登記簿謄本の写しか破産宣告などを受けていない証明書の写し

⑥印鑑証明書の写し

⑦施設の所在図と施設の平面図など

⑧その他必要とする書類

——添付する証明書類は、申請書提出日前から3か月以内に発行されたものに限ります。

申請要領や指定の様式は学校給食センターで配布する他、市ホームページからダウンロードできます。

▼申請方法 問合せ 2月1日(月)～12日(金)に必要書類をそろえ直接、学校給食センター(☎73・3141)

谷田自転車駐車場に自転車専用駐輪レーン

2月1日(月)から、谷田自転車駐車場に新たに35台分の自転車専用駐輪レーンを設けま

生駒駅へのアクセスは自転車も便利

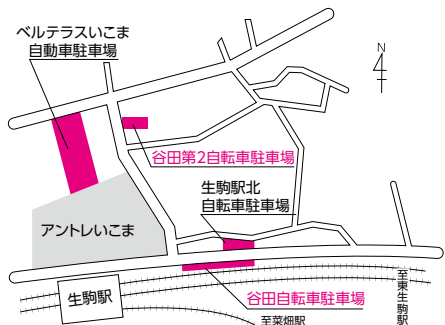

▼問合せ シルバー人材センター(☎71・3300)

▼利用料金 1日1回につき100円

——谷田第2自転車駐車場にも27台駐輪できます。

す。ぜひ利用してください。

図書館休館と貸出期間延長

市内の5図書館・室は、特別整理のため2月15日(月)～22日(月)は休館です。そのため2月2日(火)～14日(日)は本の貸出期間を延長し、貸出は一人12冊までとします。

- ▼注意 詳しい返却日は問い合わせてください。休館中の返却は、各館・室の「本をかえすところ」(駅前図書館は3階)に入れてください。
- ▼問合せ 図書館(☎75・5000)

図書館臨時職員の登録

▼対象 6か月以内の雇用で週3日程度勤務できる人
——雇用期間は延長する場合もあります。

- ▼勤務時間 原則として、8時30分～17時15分
——週に1回は土曜日か日曜日の勤務で、祝日の勤務もあります。生駒駅前図書室は週に1日程度、16時45分～20時15分の時差出勤日もあります。
- ▼勤務場所 市内5図書館・室のいずれか
- ▼勤務内容 図書館業務全般

の補助など

▼日給 6500円程度

▼登録期間 申込日～平成29年3月31日(期間中、必要に応じて雇用。登録者多数の場合は雇用できない場合もあり)

▼登録方法・問合せ 市販の履歴書に、司書資格を持っている人は証明書の写しを添えて、直接(休館日を除く)図書館(☎75・5000)へ提出された履歴書は返却しません。

下水道への接続と浄化槽の適正な維持管理のお願い

河川の水質汚濁防止と生活環境の保全のため、公共下水道の整備が完了した地域で下水道に接続していない家庭へ、早期接続をお願いするために、シルバー人材センターの職員が、身分証を携帯して順次訪問しています。

- 併せて、浄化槽の適正な維持管理の啓発もしています。
- ▼実施期間 3月15日(火)まで
- ▼問合せ 浄化槽の維持管理は下水道課管理係(内線523)、下水道への接続は同施設係(内線526)

キラリ生駒

このコーナーでは、本市が募集したポスターや標語の入選作品、各種大会やコンクールに市を代表して出場する市民などを紹介します。

明るい選挙啓発ポスター受賞作品決まる

生駒市選挙管理委員会と明るい選挙推進協会が、市内の小・中学生から募集した選挙啓発ポスターに、172点の応募がありました。審査の結果、15人の作品が優秀賞に選ばれました(順不同、敬称略)。これらの作品を2月1日(月)

～15日(月)、市役所で展示している他、市ホームページでも見ることが出来ます。

- 小学校の部
 - ◇塩見心優 (生駒台小2年)
 - ◇西村めい (生駒小4年)
 - ◇榊原啓仁 (真弓小5年。県佳作)

- ◇東啓士郎 (生駒台小6年。県入選)
- ◇高貝宏紀 (生駒台小6年)
- 中学校の部
 - ◇城戸聖加 (緑ヶ丘中2年)
 - ◇澤田光樹 (緑ヶ丘中2年)
 - ◇中井彩衣 (緑ヶ丘中2年)
 - ◇中西彩恵 (緑ヶ丘中2年)
 - ◇建林朋香 (大瀬中2年。県入選)
 - ◇西田穂乃香 (大瀬中2年)

受賞おめでとう！ひまわりの集い

健康づくりについて優れた取り組みを行う団体などを表彰する「健康寿命をのばそう！アワード(介護予防・高齢者生活支援分野)」で、生駒市健康づくり推進員連絡協議会によるひまわりの集いが「厚生労働省老健局長団体部門優良賞」を受賞しました。

▼問合せ 高齢施策課(内線487)

冬節電

電力の安定供給と二酸化炭素排出量削減のため、本市は平成22年度比10%の節電を目標としています。ご協力をお願いします。

取組期間

平成28年3月31日までの平日

時間帯

9:00～21:00(特に電力使用が集中する18:00以降)

環境モデル都市推進課(内線376)



生駒市健康づくり推進員連絡協議会(高齢者自立支援事業部)の皆さん



確定申告は

お早めに

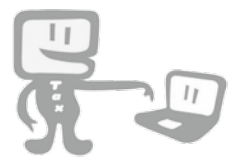

パソコンでも申告書が作成できます

確定申告書などの提出書類は、自分自身で所得金額や税額を正しく計算し、作成する「自書申告」にご協力ください。

▼申告のとき 2月16日(火)～3月15日(火)(土曜・日曜日、祝日を除く。ただし2月21日(日)・28日(日)に限り相談・受付を行います)、9時～17時

混雑の状況により、早めに相談・受付を終了することがあります。

▼申告のころ・問合せ 奈良 税務署(奈良市登大路町) ☎

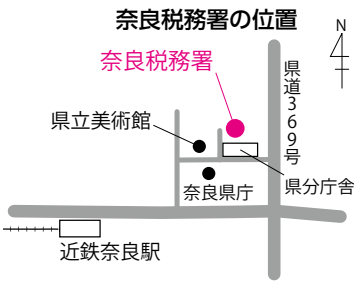

近鉄奈良駅から東へ約700m(駐車場は利用できません)

0742・26・1201
—公共交通機関を利用してください。

▼注意 確定申告書の提出や納税を3月15日までにしなかつたり、納税額を少なく申告したりしていたときには、本税の他に加算税や延滞税を納めなければならない場合があります。

公的年金受給者は所得税の申告手続きが簡素化されています

次の①、②の要件を満たす場合、公的年金受給者は確定申告が不要です。

- ①公的年金等の収入金額が400万円以下で、
 - ②その年の公的年金等に係る雑所得以外の所得(給与、営業、不動産、配当など)が20万円以下のとき
- ただし、所得税の還付を受けられる場合は確定申告が必要です。

確定申告をしない場合でも、その他の所得があるときや各種控除の適用を受けるときは市・県民税の申告が必要です。

なお、確定申告をしたときは市・県民税の申告は不要です。

確定申告書の作成がインターネットでも

国税庁ホームページの「確定申告書等作成コーナー」では、画面に金額などを直接入力して確定申告書が作成できます。ぜひ利用してください。

給与所得者で他に所得のある人

平成26年度から原則全ての事業所に対して、特別徴収義務の履行徹底を行っています。給与所得者で確定申告をする人(給与所得以外にも所得がある人)は注意してください。

確定申告相談会場を開設します (利用や相談は全て無料です)

※今年度から生駒市図書館での相談は実施されませんので、注意してください。

	とき	ところ	注意
税理士などによる 地区相談会場	2月2日(火)～12日(金) 9:30～16:00	西奈良県民センター (奈良市登美ヶ丘2丁目)	公共交通機関を利用してください。
	2月2日(火)～5日(金) 9:30～16:00	奈良県立図書情報館 (奈良市大安寺西1丁目)	駐車場(約300台)は、1時間まで無料、以降1時間ごとに100円です。



近鉄新大宮駅南口よりエヌシーバス(約8分)「県立図書情報館西口」停留所下車すぐ

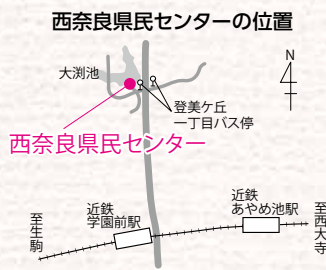

近鉄学園前駅より奈良交通バス(約5分)「登美ヶ丘一丁目」停留所下車すぐ

- ◇各会場とも、還付申告の専用会場です。
- ◇開催日初日と午前中は混みます。
- ◇混雑の状況により早めに相談・受付を終了することがあります。
- ◇会場への問い合わせはご遠慮ください。
- ◇土曜・日曜日、祝日は開催しません。
- ◇土地・建物・株式などを売却された所得(上場株式などに係る譲渡損失の繰越控除を含む)や相続税、贈与税に関する相談は行いません。

市・県民税の

申告は市役所へ

「申告が必要な人」に該当する人は、必ず申告をしてください。また、所得証明書などを得る際に申告が必要となる場合があります。

なお、本市は、前年中の実績に基づいて市・県民税の申告書を送付しています。申告が必要な人で申告書がない場合は、問い合わせてください。

▼申告のとき 2月16日(火)～3月15日(火)(閉庁日を除く)、8時30分～17時15分
▼申告のところ・問合せ 課税課(市役所1階11番窓口、内線285)

申告が必要な人

- 平成28年1月1日現在、生駒市内に住み、次の①～⑤のいずれかに該当する人
- ①平成27年中に営業・農業その他の事業・不動産・配当などの所得があった人
- ②給与所得者で次に該当する

人

◇給与以外に不動産の貸付、報酬、配当などの所得があった人(所得税では、給与所得者で給与以外の所得が20万円以下の人は確定申告の必要はありませんが、市・県民税は申告が必要です)

◇勤務先から生駒市役所へ給与支払報告書が提出されていない人

③控除対象配偶者・扶養・事業専従者になっていない人(生駒市内に住んでいない人の扶養になつている人も申告してください)

④平成27年中の所得が公的年金だけで社会保険料などの諸控除を受けようとする人

⑤平成27年中に収入が無く、個人番号カードや住基カードで所得証明書を発行する人

■平成28年1月1日現在、生駒市内に住んでいないが、市内に事業所か家屋敷のある人

申告に必要なもの

◇給与・年金などの源泉徴収票
◇給与・公的年金受給者以外の人は収入金額や必要経費の分かる書類

◇平成27年中の医療費領収書・国民年金・生命保険料・地震保険料・寄附金などの控除を証明する書類

◇平成27年中の国民健康保険・後期高齢者医療保険・介護保険の支払額が分かる書類

◇申告書
◇印鑑

次の人は申告は不要です

①所得税の確定申告をする人
②平成27年中に収入が無く、市内に住んでいる親族の扶養になつている人

③平成27年中の収入が給与収入だけで勤務先から生駒市役所へ給与支払報告書が提出されている人

NEWS

平成28年度の市民税・県民税の主な改正内容

■ふるさと納税に係る改正

◇特例控除額の拡充(特例控除限度額の引上げ)

平成27年度税制改正に伴い、「ふるさと納税」に係る寄附金税額控除は、基本控除に加算される特例控除額の上限が個人住民税の所得割額(調整控除後)の10%から20%に拡充されます。

※平成27年1月1日以降に支出する「ふるさと納税」、平成28年度以後の住民税から適用されます。

◇ワンストップ特例制度の創設

所得税や住民税の申告が不要な給与所得者等について、寄附先の団体が5団体以下の場合で確定申告(住民税申告を含む)を行わない場合に限り、寄附先の団体に特例の申請をすることで、寄附金税額控除が受けられる制度です。控除金額は、所得税の軽減相当額を含めて翌年度の住民税からまとめて控除されます。

※平成27年4月1日以降の寄附が対象です。

■公的年金等に係る所得税の確定申告不要制度の改正

平成26年度税制改正に伴い、公的年金等に係る所得税の確定申告不要制度は、「源泉徴収の対象とならない公的年金等(外国で支払われる年金)の支給を受ける者は、この制度を適用できない」ことになりました。

※平成27年分以後の所得税から適用されます。

せいすい 生水だより

平成28年1月号
No.51

岡上下水道部総務課、工務課(☎0743-79-2800)

寒い冬。シャワーだけで済ませていませんか。

お風呂で健康に

心も体もリラックス

岡上下水道部総務課

入浴のススメ

冷えた体を温め、1日の疲れを癒してくれるお風呂。ゆっくり浸かることで、体には「温熱」「水圧」「浮力」といった3つの物理的作用が働きます。これらの作用は、疲労回復やむくみの解消、リラックスイラスト効果などをもたらします。また、体が温まることで快適で良質な睡眠がとれる効果もあります。

また、シャワーとは違い、お湯に浸かると皮膚の毛穴が広がります。毛穴に詰まっていた汚れを落とすやすくなり、美肌効果も期待できます。

冬のお風呂には、いくつかの注意点も。急激な温度変化は体に負担となります。脱衣所や浴室を温めて、温度差を小さくしておきま

しょう。また、大量の水分が失われるため、水分補給もたいせつです。体調に合わせて入浴を楽しみましょう。

水道代は意外と安い

生駒の水道水は1ℓあたり約0.2円。浴槽にお湯を200ℓためると、水道代は40円ほどです。また、51項目の水質検査項目をクリアした安全できれいな水です。

お風呂を有効に使って、健康な毎日を過ごしましょう。



安全な水道水で赤ちゃんの入浴にも最適

入浴がもたらす 3つの効果

効果1 温熱作用で疲労回復

体が温まると体温が上がり、血のめぐりがよくなります。それにより、体内の老廃物や疲労物質が取り除かれ、疲労回復につながります。

効果2 水圧作用で血流促進

お風呂に体を沈めると、体全体に圧力がかかります。足に溜まっていた血液が押し戻されて血液の循環が良くなります。

効果3 浮力作用でリラックス

浮力で体重は9分の1程度になり、体を支えている筋肉や関節への負担が和らぎ、緊張からくる脳の刺激が減少してリラックスできます。

☑ その他にも…

温まった体温を、お風呂上がりにスムーズに下げることで眠気が生じ、快適で良質な睡眠がとれる効果も期待できます。

漏水調査に協力してください

圃上下水道部工務課



仕切弁での漏水の音聴調査

水資源の有効利用や、漏水による道路陥没を防ぐため、計画的に漏水調査を行っています。職員が、道路に埋設されている配水管と各家庭にあるメーターまでの給水管で漏水がないか調査します。

冬も、節水。

節水を心がけましょう。1m³(1000ℓ)節水することで、電気に係るCO₂排出量約500gの削減になります。(平成25年関西電力CO₂排出係数から算出)

宅地内漏水に注意しましょう

圃上下水道部総務課

漏水はたいせつな水が無駄になるだけでなく、水道料金も高額になります。宅地内の漏水の多くは、水道管の老朽化などにより地中で発生しますが、水洗トイレや太陽熱温水器からの漏水も増えています。前回の使用水量と比べたり、マンションなどの受水槽を定期的に点検したりするなど、漏水に注意してください。

▶漏水のチェック方法

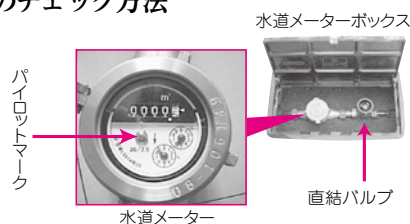

宅地内の蛇口を全部閉め、水道メーターのパイロットマークが回転していると、どこかで漏水しています。

決算

平成26年度水道事業会計

(平成26年度決算から、改定後の地方公営企業会計基準を適用しています)

圃上下水道部総務課

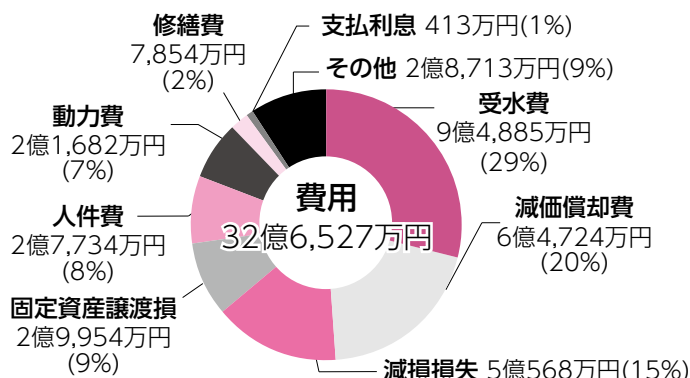
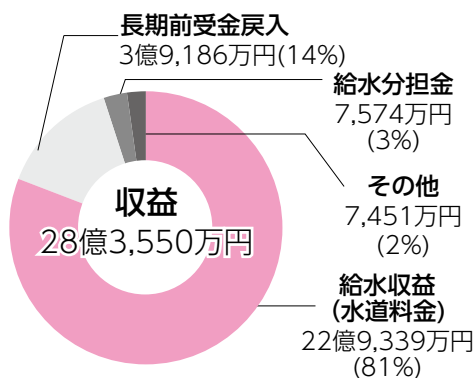

事業収益

使用水量が減ったので、給水収益(水道料金収入)が減少しましたが、改定後の地方公営企業会計基準に基づき、新たに長期前受金を計上したことで昨年度に比べて11.7%増加しました。

事業費用

自己水の安定的な確保で県営水道の受水費は減少しましたが、改定後の地方公営企業会計基準に基づき、みなし償却を廃止したことによる減価償却費の増加や、特別損失として固定資産譲渡損及び減損損失を計上したことで、昨年度に比べて33.3%増加しました。平成26年度の当年度純損失は4億2,977万円でした。

DATAで見る決算

水道水1m³あたりの販売収支

販売単価	193円50銭
製造原価	204円14銭
販売損失	10円64銭

業務量

◇給水人口	120,893人
	(平成27年3月31日現在)
◇年間総配水量	12,259,474m ³
◇1日平均配水量	33,588m ³
◇1人1日平均配水量	278ℓ

平成26年度の主な施策や事業

- ◇真弓浄水場電気設備等改良工事と滝寺中継所建設工事の着手
- ◇配水管布設替工事
- ◇生駒の水PR事業

▶ 図書館(本館)からのお知らせ

1月からの特集コーナー

《「モテ本」～男女655人に聞きました。》

電車の中で読むならこれだ!!

通勤や通学、買い物…。さまざまな人が利用する電車。もし自分の近くで異性が本を読んでいたら、どんな本を“カッコいい”“カッコ悪い”と思いますか。

今回は、10～80歳代の人たちにアンケートをとり、電車の中で異性が読んでいたらカッコいいと思う「モテ本」を決定。アンケートでは、「電車の中で“カッコいい”“カッコ悪い”と思う異性の行動」や、「なぜ本を読んでいると“カッコいい”“カワイイ”と思うのか」などの質問もしました。

「モテ本」1位に選ばれた作家は、直木賞を受賞し、映画化やドラマ化された作品が多数ある作家です。詳しくは、図書館・室で配布、または図書館ホームページで公開中の「図書館だより2016.1.1号」で紹介しています。「モテ本」を読みぜひお越しください!



「全国大学ビブリオバトル2015～首都決戦～」に関西Dブロック代表として出場
橋本佳奈さん(帝塚山大学人文学部3年生)



「私もアンケートに回答しました!!
電車の中は、「LINEよりも読書」と決めています。」

▶ 1月25日～3月10日の休館日

月曜日、2月5日(金)・15日(月)～22日(月)、3月4日(金)

◇祝日も開館(9:30～17:00)しています。

▶ 問合せ

図書館(本館) ☎75-5000

Art Hall Miraku

芸術会館

美楽来

1月25日～3月10日の展示予定

展示時間などを記載した展示予定は、市役所(市政情報コーナー)、たけまるホール、図書会館、コミュニティセンター、南コミュニティセンターせせらぎ、北コミュニティセンターISTAはばたきで配布しています。

▶ 休館日 月曜日 ▶ 開館時間 9:00～19:00(展示は17:00まで)

▶ 注意 できるだけ公共交通機関を利用してください。

▶ 問合せ 芸術会館美楽来(☎74-1101)

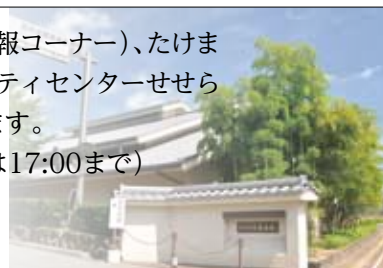

1月 January

2月 February

25	26	27	28	29	30	31	1	2	3	4	5	6	7	8	9	10	11	12	13	14	15	16
月	火	水	木	金	土	日	月	火	水	木	金	土	日	月	火	水	祝	金	土	日	月	火
		一ふりかえり 伊藤仁美 絵画展	これから 伊藤仁美 絵画展						第14回ポタニカルアート さわらび会植物画展							第24回「光と影のパフォーマンス」写真展						
			らん・咲く会 新春洋ラン展示会													生駒書道学習会作品展						
																第20回全日本写真連盟 生駒支部写真展						

3月 March

17	18	19	20	21	22	23	24	25	26	27	28	29	1	2	3	4	5	6	7	8	9	10
水	木	金	土	日	月	火	水	木	金	土	日	月	火	水	木	金	土	日	月	火	水	木
	2016年第24回 日本画・水墨画新春展						やまと写真仲間第8回写真展									4TH EXHIBITION C. ロンド				第7回土筆の会 作品展		
	日曜油絵クラブ 第5回作品展							第9回生駒市華道 協会いけばな展							第7回こもれば展ー創作 スタンドグラス工房ビッグ ハウス会員作品展ー					第9回アトリエ OKITA教室 絵画作品展		
		新春盆栽展																				

◇色つきの日は休館日です。この表は1/15時点の予定であり変更する場合があります。

街人 探訪

22

「ないとフィーバーイコマ」の人気司会者

リチャードさん



毎週日曜日、23時。生駒の夜をにぎわせているのは、「テレビ番組」と「ないとフィーバーイコマ」で司会を務めるリチャードさん。スーツとサンダラスに、オールバックの髪型……。どこか大物芸能人を彷彿させる装いで、カメラに向かって「生駒がもっと盛り上がった方がいいのになぁ」と熱弁する。

ともに番組を作るメンバーとの出会いは、5年前。自身が監督するテレビドラマで共演したことがきっかけだった。「他にはない、日本一有名な超ローカル番組を作りたい。役者として活躍するメンバーの個性を活かし、自分が住む生駒を盛り上げようと決めました」

市内を歩いて発見したお店などを紹介する「トボトボいこま」や、市内の写真を見て場所を当てる「どこあてクイズ」など、生駒に密着したコーナーで番組を構成。ネタ探しから取材、台本作成まで、メンバー5人で作り上げる。放送開始から、2年半。ファンが増え、視聴率も上昇してきた。

日本一有名な 超ローカル番組を目指して

フリーの役者。あすか野在住。KCNファミリーチャンネルで、毎週日曜日23時～24時に放送する「ないとフィーバーイコマ」に出演。地域ネタや番組への感想をメールで募集(✉night_fever_ikoma@kcn.jp)

番組を盛り上げる共演者



子どもの頃の夢は、ゲームプランナー。人を喜ばせることに興味があつたが、「おとなしくて、人と話すのが苦手だった」。転機は高校の文化祭。「演劇を披露したら、大喝采を浴びて。一躍スターになった気分でした」。24歳で生まれ育った鳥取県を離れ、役者を目指して大阪へ。夜通しアルバイトをして生計を立てながら、稽古に励んだ。

3年間の努力の末、27歳で初めてCMに出演。念願の役者デビューを果たす。その後も、舞台やテレビドラマ、映画など、活躍の幅を広げてきた。「この仕事に不思議な縁を感じているんです」。役者を目指しながらも夢叶わず、50歳でこの世を去った父の姿を自分に重ね合わせる。「親父の夢の続きを追いかけたいのかも」

司会者としても、役者としても更なる高みを目指している。「新コーナーを始めたいなぁ。役者としても、演劇や生駒を題材にした映画も作りたい。今年はやりたいことだらけなんです」

新年とともに「リチャード劇場」が幕を開けるかもしれない。



①一人舞台の南京玉すだれ。掛け声と大きな拍手が送られました。②③④⑨少しはじけた姿をステージで披露 ⑤観客と演者が一体になって、踊って歌って大盛況 ⑥クッキングクラブの皆さんはお揃いのリボンをつけて「荒城の月」と「故郷」を熱唱 ⑦「賞味期限 とっくに切れてる 亭主かな」「この世では あたたかいのは 便座だけ」とスクリーンに映し出される川柳にあわせたコント ⑧学生の皆さんで受付も担当



お揃いの衣装に身を包み、照れながら踊る人、表情豊かに司会進行をする人、迫真の演技をみせる人…。友人の違う一面を見ることができるのは、学生時代の文化祭と同じ。華やかなステージに、観客は温かい歓声と拍手で応えていました。

11月27日～29日に行われた「第18回いこま寿大学祭」の最終日は「大演芸会」。所属するクラブの有志が集まって、合唱やダンス、民謡、紙芝居など11のステージが繰り広げられました。

熱演に拍手喝采

11月29日(日) たけまるホール





なばた幼稚園に、サンタクロースがやってきました。突然の登場に、園児たちは大はしゃぎ。「好きな食べ物はなに」「何歳なの」と興味津々に質問していました。その後は、サンタクロースから一足早いクリスマスプレゼント。園児たちは「びっくりした。サンタさんに会えてうれしい」と喜んでいました。

突然のサンタクロース登場

12月14日(月)

なばた幼稚園



2年間の青年海外協力隊(JICA)の活動を終えた則岡紗欧里さんが、活動を報告しました。派遣先のフィジーでは、介護予防に力を入れ、生活習慣を見直すプログラムを企画。文化や習慣の違いに戸惑いながらも、高齢者介護に尽力しました。「今後も日本や世界で貢献できるようにがんばります」と話していました。

フィジーでの活動を報告

11月24日(火)

市役所会議室



12月中旬、お正月用の青竹茶釜の生産がピークを迎えました。真竹を天日にさらさず加工するのが青竹茶釜。「切り出した竹を、発送する5日から1週間前に寸法切りして一気に仕上げます」と伝統工芸士の久保圭造さん。日が経つと鮮やかな緑が白く変色するため、製造は時間との勝負だそうです。

鮮やかな緑の茶釜で新年のお茶を

12月16日(水)

高山町周辺



生駒市を中心に活躍する起業家や起業を目指す人が出会い、つながるきっかけを作るために開催された「本気の女性+男性も集まれin生駒」。約200人が参加し、会場は熱気にあふれました。松井明日香さんは「業種は違ってても社会を良くしたいという意志は同じ。ネットワークを作りたい」と話しました。

思いを共鳴させて、一歩を踏み出す

11月28日(土)

コミュニティセンター



上中学生が、生駒の魅力と季節を題材にした和菓子を紙粘土で作りました。くろんど池の白鳥や富雄川の菜の花、滝寺のカニなど、約160種類が完成。その一部が展示されました。和菓子を見た人からは「大人が思いつかないような切り口で作られていておもしろいですね」と賞賛の声があがっていました。

中学生が考案した生駒の和菓子

12月16日(水)

(株)萬春堂東生駒店



選挙権年齢が18歳以上に引き下げられることを受け、中学3年生58人が模擬選挙を体験。初めての1票を投じました。投票用紙の配布なども生徒が担当し、本番さながらの選挙を体験。工藤大輝さんは「思ったより簡単でした。市民のことを考えてくれる人に投票します」と意気込んでいました。

中学3年生、初めての1票

12月2日(水)

生駒南中学校

同世代でまちを作り上げている

高取さんファミリー

生駒は都会と緑がうまくマッチしています。大阪や神戸へのアクセスが良く、広くてきれいな公園が近くにたくさん。子どもは、バッタやザリガニなどを捕まえて楽しんでいます。

夫婦2人とも大阪出身で、最初は不安でした。でも、同世代がたくさん住んでいて、助け合える友人ができました。夏祭りを発展させていったり、町内のルール作りをしたり、まちの基盤をみんなで作っている感じがします。これから発展していくまちですね。

◆家族構成 克彦さん、千晶さん、祐輝くん、あかりちゃん



高取さんのおすすめSPOT

📍 やまのたに公園

広いグラウンドや長いすべり台・ブランコが子どもたちのお気に入りです。

GOURMET

今月の美食

300年を超える伝統が 生み出す味

かつて奈良街道の宿場町として栄えた小瀬地区に店を構え、300年以上の歴史を受け継ぐ造り酒屋。店長の駒井満里子さんのおすすめは「くらがり越え しばりたて純米生原酒」だ。松尾芭蕉が暗峠くらがり越えについて詠んだ句にちなんで名付けた。辛口ですっきりとした味わいの「くらがり越え」。この時期は新酒に熱処理などを施さず瓶詰めしたフレッシュな「しばりたて」が楽しめる。例年3月頃まで販売している。冬にしか味わえない特別な「くらがり越え」を味わってみては。



▼ 店長の駒井満里子さんのおすすめは...



「くらがり越え しばりたて純米生原酒」

1.8ℓ 2,592円(税込)



菊司醸造(株)

☎77-8005 小瀬町555

◎平日9:00~17:00

日祝10:00~16:00

困正月・お盆 あり



まちの景観百科事典

知ればもっと好きになる。
景観の視点でまちを観よう。



▲昭和40年代頃の菜畑町。生駒山やのどかな田園風景は、現在も変わっていません。
◀生駒駅前のロータリーにある記念碑。かつて、この場所に宝山寺の一の鳥居があったことを表しています。

vol.10 | 記憶の風景 |

皆さん、記憶をたどってみてください。昔、通っていた小学校や中学校の校歌、今でも歌えますか。歌詞に山や川など地域の景観を象徴する地名が入っていませんか。

校歌には、後世に伝えていきたいふるさとへの思いが織り込まれているのではないのでしょうか。生駒市の小学校の校歌には「生駒山」「竜田川」「富雄川」という言葉が多く入っています。

多くの人が共通して覚えている景観は、その場所を象徴するもので、地域にとってたいせつな存在です。今まで暮らしてきた人の思いを感じながら、できるだけ維持してこれからの世代に伝えていくことが、生駒らしさを作ることにもつながります。

家族で散歩に出かけたときに、「この山でよく木登りして楽しかった」「昔はこの川で魚がいっぱいとれたんだよ」といった記憶の風景を伝えてみるのもいいかもしれませんね。

圃みどり景観課 (☎0743-74-1111、内線575)

RECYCLE

もったいない食器市

とき	ところ
2月4日(木)	南コミュニティセンターせせらぎ
10日(水)	ディアーズコープ いこま
18日(木)	北コミュニティセンターISTAはばたき

- 食器を無料で持ち帰ることができます。各10:00～13:00(持ち込みはできるだけ12:30まで)です。
- ごみは各自で持ち帰ってください。
- ガラス製・陶磁器製以外の食器や、灰皿、花瓶、土鍋の持ち込みはできません。

圃環境事業課(内線354)

BABY&KIDS

2月の子育て相談日

相談名	対象	とき	内容	費用
6か月児離乳食相談	平成27年8月に生まれた乳児	8日(月)	育児・栄養相談	無料
10か月児すくすく子育て相談	平成27年4月に生まれた乳児	29日(月)	身体測定、育児・栄養相談、手遊びの紹介	
2歳6か月児歯科・子育て相談	平成25年8月に生まれた幼児	19日(金)	身体測定、歯科・育児・栄養相談	
3歳児歯科健康診査・子育て相談	平成25年2月に生まれた幼児	4日(木)	歯科健診、歯科・育児・栄養相談	

- ★セラビーいこまで行います。
- ★受付時間は9:30～10:30、申込不要です。
- ★母子健康手帳を持参してください(10か月児すくすく子育て相談にはバスタオル、2歳6か月児歯科・子育て相談には、事前に郵送したアンケートが別途必要です)。

圃健康課(☎75-2255)



市民の声を伝えるコーナーです。本紙への感想などをお寄せください。メールやききみみポストで市に寄せられたご意見とともに、紹介します。
 図書館広報広聴課(内線223)

 11月15日号への感想
 特集1「ありがとう、学び舎」

生駒北小中一貫校へ」

★生駒北中学校校舎の取り壊しに、卒業生の一人として少なからずショックを受けています。個性豊かな先生、愉快なクラスメートたち、長い人生のうちでは一瞬の出来事でしたが、40年近く経った今も色あせないのは、白い校舎があったからこそ。それも間もなく消えてしまうのでしょうか。学校を思い出せるものが、下校時間に流れていたドボルザークの家の路のメロディだけになってしまいました。(男性)

★小中一貫校はイメージがありませんでしたが、校舎がきれいになり、中一ギャップの解消などメリットがたくさんあって羨ましく思いました。(女性)

★小中一貫校の良さがあまりよく分かりませんでした。この特集を組んだ意図は、どこにあるのでしょうか。生駒市の教育が変わっていくことのアピールか、教育に投資していることを示しているのか、正直よく分かりませんでした。(女性)

☑「楽しい思い出が詰まった校舎の取り壊しが始まり、さみしい」との声とともに、「新校舎の完成が楽しみ」との声も寄せられました。本市の教育にとって節目となる市内初の小中一貫校。平成24年の紹介以降、小中一貫教育の開始時期や新校舎の場所などが変更となり、現状を報告するために特集しました。また、お別れ式の主催者からも取材の依頼があり、当日の様子を掲載しました。

特集2「決算報告」

★財政状況がたくさん載っていて、とても分かりやすかったです。市民のためになるお金の使い方を知り、安心しました。(女性)

★いつもなら読み飛ばしてしまいう決算報告や予算の執行状況も、写真やグラフがたくさんあり、見やすかったです。(女性)

特集以外の記事

★お月見泥棒の風習は生駒に来て知りました。全国でも多くあったそうですが「泥棒」の表現が子どもたちによくないと言われ、近年では消えつつあるようです。生駒では継承されるいいなと思います。(女性)

★「高山竹あかり」に今年は行けなかったもので、来年はぜひ行きたいと思いました。(女性)

☑たくさんの方が訪れた「高山竹あかり」。訪れることができなかった人にも、広報いこまち11月15日号や市公式フェイスブック「まんでんいこま」で会場の雰囲気を感じてもらえるよう発信しています。

日常の出来事

★大阪の映画館で流れている生駒市のPR動画を見ました。生駒を気に入ってくれる人が増えるといいですね。(男性)

★個人番号(マイナンバー)の通知カードが届きました。何かしなければいけないのですか。(男性)

☑通知カードに記載されている内容に誤りがないかを確認して、保管してください。個人番号カードの交付を希望する人は、申請が必要です。詳しくは、広報いこまち12月15日号をご覧ください。

1月合併号の
 感想を投稿して
 図書カードをもらおう!

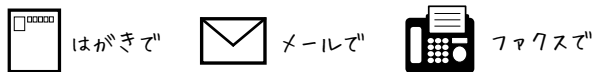

今月号の感想を2月15日(月)までに投稿すると、抽選で10人に500円分の図書カードを進呈します(当選は発送をもって代えさせていただきます)。

▶応募・問合せ はがき、ファクスカメールで住所、氏名、性別、電話・ファクス番号、メールアドレス、広報いこまち1月合併号の①特集の感想②良かったところ③悪かったところ④地域の気になる話題を書いて、秘書広報広聴課(〒630-0288、東新町8-38、内線224、☎74-1105、✉kouhouka@city.ikoma.lg.jp)



メール送信はこちらから(スマホだけ)

取材したモデルから「ファッションショーでいろんな人と知り合えて、輪が広がりました。あなたとの出会いもそうよ」という声をもらい、胸が熱くなりました。人との出会いが多い広報担当。今年もたくさんのかたに出会えるのを楽しみにしています。(伊田)

中学生の模擬選挙を取材。生徒たちから「市民のことを考える人に投票したい」「仲間と投票に行きたい」といった声を聞きました。中には、「将来、出馬してみたい」という子も。生徒たちの純粋で前向きな声から、改めて1票のたいせつさが身に染みました。(村田)

青年海外協力隊の活動報告を取材しました。文化や習慣が異なる土地で働く大変さや、仕事のやりがいなど、いきいきとした表情で話をする則岡さん。自分の持つ技術や知識をできる限り伝えたいという姿勢に、熱い思いを感じました。(三原)

リチャードさんの取材で収録中のスタジオに行くと、急遽、私も出演することに。いこまち宣伝部の皆さんと制作した市のCMを紹介しました。緊張しっぱなしで、うまく話せず…。役者さんの仕事の偉大さを痛感しました。放送は1・2月の日曜日です。(金丸)

ファッションショーも寿大学の公演芸会も、笑顔であふれていました。「取材おつかれさまやね」と多くのかたに温かい声をかけてもらい、感謝しています。今年もまちの魅力、元気な活動をお伝えしますので、ご協力とご愛読よろしく願います。(大垣)

電力会社などの名前を騙った不審な電話に注意！！

Q 電力会社を名乗る業者から「電気料金プランの見直しをしている。今の電気料金より安くなる方法がある。一度訪問して、契約状況を見せてほしい」と電話がかかってきた。よく分からないので断った。あとで電力会社に問い合わせると「そのような電話はしていない」と言われた。どういうことか。
(70歳代、女性)

A 事例のような相談や情報提供が複数寄せられています。当センターで電力会社に問い合わせたところ、「顧客に電話や訪問で、電気料金や電気使用量、契約状況について聞くことはありません」という回答でした。

訪問に応じた人からは、「実は電力会社ではなく、電気給湯器の設置を訪問販売する業者だった。プランを安くするには電気給湯器の設置工事が必要と言われたので、断り切れずに契約してしまった」という相談を受けています。その他、節電器や太陽光発電システムの設置を勧誘された事例もあります。不審に感じたら、まずは消費生活センターか電力会社の最寄りの営業所に問い合わせてください。



消費生活や多重債務の相談は、できるだけ早く
消費生活センター(☎73-0550)へ
月～金曜日の9:00～16:30(祝日は除く)

消費生活センターの巡回相談会を実施中

消費生活の情報提供やトラブルの解決を消費生活相談員が手伝います。
▶第1火曜日…図書会館 ▶第2火曜日…北コミュニティセンターISTA
はばたき ▶第3火曜日…南コミュニティセンターせせらぎ
——いずれも時間は10:00～16:00(祝日は除く)で、申込不要です。

いこまち

広報いこまち2月15日号の特集のテーマは

「買い物弱者支援」

住んでいる地域で日常の買い物に不便を感じている高齢者が増えています。本市の状況と地域の取り組みを紹介します。
囲秘書広報広聴課(内線226)

PHOTO

あの日あの時

今と昔の近鉄奈良線

-昭和39年-

写真提供:天白逸郎さん(西菜畑町)



右の電車は旧・近鉄奈良線で生駒駅へ向かっています。手前の線路は、現在の市立病院北側を走る奈良線として整備中で、東生駒駅は開業に向けた作業が進められています。

懐かしい生駒の写真を募集しています。
囲秘書広報広聴課(内線222)