

● 広報いこま
このまちがもっと好きになる

ikoma 4

1日号
お知らせ版
2014

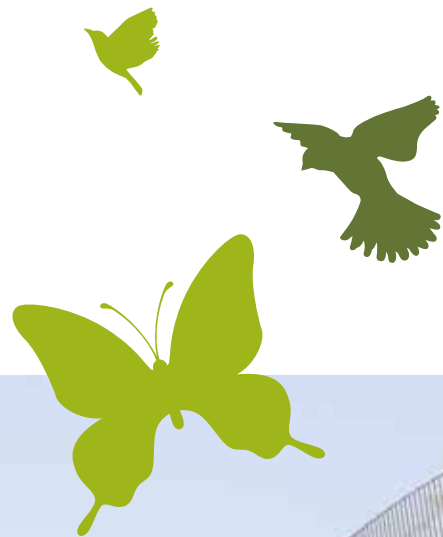

GRAND OPEN 4/20 (sun)

店舗は11:00にオープン

生駒駅北口直結

ベルテラスいこま

図書室、地元商品の販売店、その他13の商業店舗などが入店する大型商業施設です。

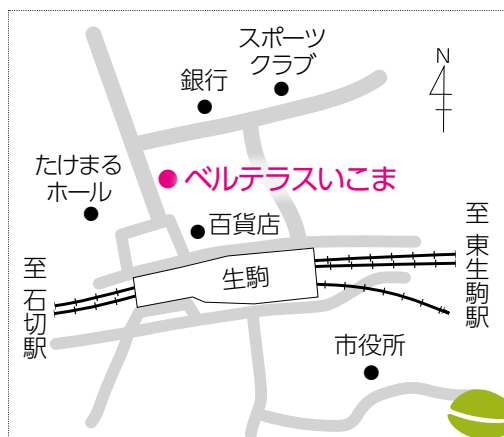

オープンを音楽でお祝い！
オープンセレモニー



とき▶4月20日(日)10:00~12:00

ところ▶ベルテラスいこま3階「ベルステージ」

問合せ▶生駒駅前北口第二地区市街地再開発組合(☎73-8361)



祝太鼓
(生駒山麓太鼓)



祝神輿
(北新町氏子)



ブラスバンド演奏
(生駒中学校)

3F

生駒のうまいもん・特産品がズラリ

おちやせん (生駒市アンテナショップ)

地元商品の販売や地域情報発信を行う市のアンテナショップ。市が世界に誇る伝統産業「御茶釜」と、市が永続的に発展していくようお願いを込めて「おちやせん」と名づけられました。

〒生駒商工会議所 (☎74-3515)



SHOP DATA

営業時間 ▶ 10:00~18:00

休館日 ▶ 月曜日

運営 ▶ 生駒商工会議所

生駒の逸品や生駒のお土産グランプリなど市内事業所の商品を販売します。お土産も買いやすくなって便利に。

◆取扱商品は変わることがあります。



「茶釜・茶道具」
竹茗堂 左文



「山ろく太鼓」
中村製菓



「生駒宝山純米ひょうたんからいこま」
上田酒造(株)



「ころもち」
高山製菓(株)



「ほんつゆ」
(有)堀内栄養食研究社



「オリジナルグッズ」
(株)チャンピオンシップス



「茶せんサブレ」
ハッシュハッシュ



「蜂蜜マドレーヌ」
RECHERCHE



「竹の子パン」
(株)手作りのパンの店 あんぱん



「まほら茶」
芳徳園



「セサミチーズ」
パン工房ひだまり



「奈良漬け」
菊司醸造(株)



「焼きたてチーズケーキ」パティスリーサンマルコ



「大和豆腐」
寺川豆腐店

生駒のお米「たけまる米」も販売

生駒で収穫されたヒノヒカリを「たけまる米」として登録し、販売します。サイズは300g、1・3・5kgの4種類。

＜グランドオープン記念＞

おちやせん内の商品を1,000円以上購入した先着250人にたけまる米300gをプレゼント(4月20日(日)限定)



冷たくておいしい「生駒の水」が飲める

水飲み場

生駒の水は口当たりがまろかやで飲みやすい軟水。暖くなるこれからの季節、喉が渴いたときは気軽にご利用ください。マイボトルにも給水できます。

〒上下水道部総務課 (☎79-2800)

車の送迎がより便利に

一般車乗降場ができます

ベルテラス1階の店舗前道路にできる一般車乗降場。4月10日(木)から利用できます。

〒地域整備課(内線716)

4月下旬から生駒駅北口交通広場(タクシー乗り場など)の改修工事を行います。工事の影響で道路状況が日々変わりますので気をつけて通行してください。

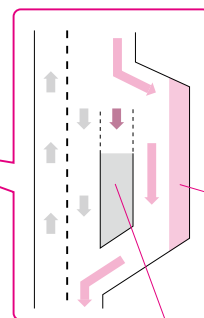
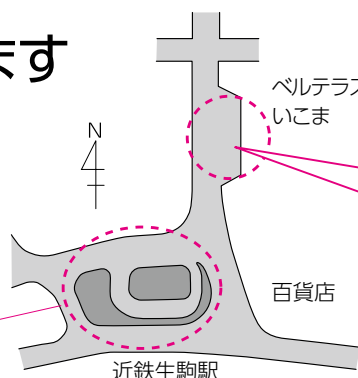

1F (屋外)

一般車乗降場 (5台分)

生駒駅北地下駐車場へ

20時まで利用できる駅前図書室

生駒駅前図書室 (愛称:木田文庫)

駅前で利便性が良く、火曜～金曜日は20:00まで開いているので通勤・通学途中に便利です。読書カフェや屋外のカフェテラスは、コーヒーを飲みながら読書を楽しめます。その他、乳幼児用スペース「えほんのへや」もあり、さまざまな世代が楽しめる図書室です。

〒575-5000 生駒駅前図書室 (☎75-5000)

Library DATA

開館時間 ▶ 9:30～20:00(火曜～金曜日)、9:30～17:00(土曜・日曜日、祝日)

休館日 ▶ 月曜日、毎月第1金曜日、年末年始、特別整理期間

子どもといっしょに楽しめる工夫いろいろ

乳幼児のスペース「えほんのへや」

「えほんのへや」は大人用スペースと離れているので、子ども連れでも気軽に利用できます。室内には、靴を脱いで上がれる「おはなし室」があり、大人も子どももくつろげるスペースです。また、絵本の収納棚が2段ベンチになり、思い思いの高さで絵本が読めることができます。

屋外には、すべり台などの遊びの要素を含んだものやベンチなどを置き、くつろぎながら絵本を楽しめます。床はセーフティマットを使用し、安全面にも考慮しています。



左▶ 絵本棚がベンチに早変わり。いつもと違う景色で絵本が楽しめます。
上▶ ベンチで絵本を読んだり、すべり台で遊んだり。子どもは大忙し。

「図書館デビュー」してみませんか

毎週金曜日は、赤ちゃんや小さい子どもを連れて、気軽に図書館を利用できる「図書館デビューの日」。泣き声を気にしたり、「うちの子は落ち着きがないから」と遠慮したりしていた人も一度来てみませんか。第2金曜日の10:30からは、司書による絵本の読み聞かせや読書相談などを実施します。

5月10日(土)からは、毎週土曜日に「おはなし会」、第4土曜日には「みんないっしょにえほんの会」を開催します。



駅前図書室の愛称が木田文庫に

市内に住む木田ツヤ子さん(88歳)から1億4千万円の寄附をいただきました。寄附は、ご本人の意向で生駒駅前図書室はじめ、今後の図書館の充実に充てられます。

本市図書館への深い理解とそのご厚志に感謝の意を表し、生駒駅前図書室の愛称を「木田文庫」とします。木田さんは「人生の最後に自分に何ができるかと考えていました。生きた証を残せることができありがたいと感謝しています。その思いだけです」と話されました。

その他の入店店舗

4F 医療フロア

歯科「ひかり歯科口腔外科」
眼科「かつらぎ眼科クリニック」
内科「おおつかクリニック」
皮膚科「生駒吉岡皮膚科医院」
婦人科「榎本レディースクリニック」
調剤薬局「アール薬局 生駒駅前店」

3F 飲食店中心フロア

飲食・洋食「カフェレストラン アストリア」
飲食・ドーナツ「ミスタードーナツ」
飲食・和風パスタ「鎌倉パスタ」
飲食・ベーカリーカフェ「サンマルクカフェ」
ヘア・ネイルアイラッシュ
「Louvre total beauty salon」
脱毛サロン「petit reine」

1F 物販・食料品フロア

(2Fは吹き抜けです)
物販・食料品「近商ストア 新生駒店」

問

生駒駅前北口第二地区市街地再開発組合 (☎73-8361)

「環境モデル都市」に 選ばれました！

～奈良県内の自治体で初～

環境モデル都市推進課(内線371)

3月7日、本市は日本の地球温暖化防止対策をけん引する自治体として、国の「環境モデル都市」に選定されました。今回、本市を含む3都市が選定されたことにより、環境モデル都市は全国で23都市となりました。県内はもちろん、大都市近郊の住宅都市としては全国初の選定です。

本市は、温室効果ガスの大幅な削減とともに、低炭素型のまちづくりが産業の活性化や市民の利便性の向上、防災力の強化にもつながることをコンセプトに提案を行い、意欲的でモデル性の高いものと評価されました。

今後、この提案をベースに、正式な目標や具体的な実施手法は、行動計画(アクションプラン)

ラン)を定めて取り組んでいきます。新たに、取組の総合調整を行う組織を立ち上げ、市民、事業者、行政が一体となつて推進する体制を作っていきます。皆さんのご協力をお願いします。

※提案は市ホームページで、またホームページの市長日記でも詳しく説明しています。

環境モデル都市とは？

温室効果ガス排出の大幅な削減など低炭素社会の実現に向け、高い目標を掲げて先駆的な取組にチャレンジする都市を国が選定するものです。各都市で目標を達成するためのアクションプラン(行動計画)を策定し、再生可能エネルギーの導入や省エネ機器の普及などの取組が進められています。

“循環”と“協創”をキーワードに5つの取組(イメージ)を推進します



「都市構造の再設計」

- ・高齢者にやさしいコンパクトで便利なまちづくり
- ・既存戸建て住宅のリノベーション(性能や価値を向上させる改修工事)など



「資源循環・エネルギー自給システムの構築」

- ・太陽光発電システムなどの加速度的普及促進
- ・エネルギー需給を総合的に管理する地域密着型の新電力・地域エネルギー会社の設立検討 など



「*ICTを活用したコミュニティサービスの推進」※ICT:情報通信技術の略でITとほぼ同じ

- ・各種EMS(エネルギーマネジメントシステム)導入促進
- ・ICTを活用した新たな情報サービスの検討 など



「食の*バリューチェーン構築」※バリューチェーン:生産から販売までの連携強化で付加価値を高める

- ・廃棄物を利用したバイオマスエネルギー設備の整備検討
- ・CO₂を活用した高付加価値な野菜・果物等の栽培による都市近郊農業の振興 など



「コミュニティ交通システムの再構築」

- ・電気自動車の普及促進の他、地域特性に応じた交通環境の整備検討





今月の注目情報

Pick Up News

01 中学生の入院分にも医療費を助成します ～子ども医療費助成を拡大～

圏国保医療課(内線787)

平成26年4月1日以降受診分から、従来の未就学児の通院・入院と小学生の入院に加えて、中学生の入院にも医療費を助成します。

詳しくは市ホームページをご覧ください。

新たな助成対象▶中学生(15歳到達後最初の3月31日まで)の4月1日以降の入院

助成金額▶健康保険を使って病院にかかったときの自己負担金の合計額から一部負担金を除いた額です。また、加入している健康保険から高額療養費、付加給付金などが支給される場合は、その額も控除した額になります。

一部負担金▶1医療機関ごとに月額1,000円(14日未満の入院の場合は月額500円)



02 民間保育所などでも学童保育を実施しています

圏教育総務課(内線625)

市内小学校内の学童保育所以外に、民間保育所などでも、共働き家庭やひとり親家庭などの児童を保育する学童保育を実施しています。

対象▶小学1年生～3年生

ところ・問合せ▶費用や入所の方法など詳しくは各施設にお問い合わせください。

◇ソフィアキッズ…東生駒4-398-280(ソフィア東生駒保育園内、☎74-1407)

◇ちどりフレンズ…壱分町83-87(いちぶちどり保育園内、☎76-2400)

◇こども学園SUBARU…山崎町4-10(☎75-3838)

◇まゆみ保育園児童クラブ…真弓南1-14-1(学研まゆみ保育園内、☎71-2005)



03 4月1日から市の組織が変わります

圏企画政策課(内線214)

社会情勢や市の重要課題などに合わせて効率的な事務を行い、市民サービスを向上するため、4月1日から行政組織を変更します。

■保育所と幼稚園の事務窓口がこども課に統合

新たに平成27年度に開始予定の「子ども・子育て支援新制度」に向けて、教育総務課が担当していた幼稚園に関する事務をこども課に移し、幼稚園と保育所の窓口を統合します。

■学童保育に関する事務が教育総務課に変更

こども課が担当していた学童保育に関する事務を教育総務課に移し、小学校に関する事務と連携して行います。

■子育て支援総合センターを設置

生駒セイセイビル3階にあるみつきランドを拡張し、「子育て支援総合センター」を設置することで、子育て支援に関する体制を拡充します。

■環境政策課を環境モデル都市推進課に名称変更

本市が「環境モデル都市」に選定されたことに伴い、環境政策課を環境モデル都市推進課に名称変更し、全市的な環境政策を推進します。

■地籍調査に関する事務が事業計画課に変更

管理課が担当していた地籍調査に関する事務を事業計画課が担当します。

■施設整備課が営繕課に名称変更

施設整備課を営繕課に名称変更し、公共施設の計画的な修繕を行います。

■生駒駅前図書室の設置

生駒駅前図書室を設置し、4月20日に開室します。



布ぞうり作りに挑戦



画像はイメージです

イベント・講座



はじめて編むカラフル
ニットで編む布ぞうり

◎とき・ところ 5月16日(金)
13時~15時、南コミュニティ
センターせせらぎ

◎内容 雑貨屋Beans店主の
小豆美佐さんによる、足の裏
や指の刺激になって健康的
な「布ぞうり」を作る講座。
初心者も簡単に作れます。

◎必要品 洗濯バサミ(小)3
個、はさみ

◎定員 20人(申込順)
◎費用 1620円(別途キ
ット代2160円を当日持
参)

◎申込み・問合せ 4月18日
(金)10時から直接、費用を持
って南コミュニティセンター
せせらぎ(☎77・0001)。
定員に空きがあれば18日11
時から電話受付可

初心者のための茶道教室

◎対象 茶道の初心者
——流派にかかわらず過去
にこの教室を受講したこと
のない人を優先します。

◎とき・ところ 5月7日
7月9日の毎週水曜日、13
時30分~15時30分、高山竹
林園

◎講師 生駒市茶道協会の皆
さん(武者小路千家流)

◎必要品 扇子、ふくさ、ふく
さばさみ、かい紙、菓子切よ
うじ、白ソックス

◎定員 30人(抽選制)
◎費用 5000円(全10回
分)

◎申込み・問合せ 往復はが
きに住所・氏名・ふりがな、
年齢、電話番号と過去の受
講の有・無を書いて4月21
日(月)(必着までに高山竹林
園)初心者のための茶道教
室(係)〒630-0101、
高山町3440、☎79・33
44)

パステル和(NAGOMI) アート講座

◎とき・ところ 5月14日(水)
10時~12時、たけまるホール

すてきなパステルアートを作ろう



画像はイメージです

◎内容 日本パステルホープ
アート協会公認インストラ
クターの河合敬子さんによ
る、画材のパステルを使って
指などで描く「パステルア
ート」講座。すてきな作品が作
れ、癒やし効果もあります。

◎定員 10人(申込順)
◎費用 1296円(別途材
料費500円を当日持参)

◎申込み 4月16日(水)10時か
ら直接、費用を持ってたけま
るホール(☎75・0101)。
定員に空きがあれば16日11
時から電話受付可

◎対象 高校生、大学生、専門
学生など

◎とき・ところ 4月27日(日)
10時~16時30分、生駒山麓
公園野外活動センター

◎ボランティアルीडァー
体験会

車で山麓公園にお越しの際は、
信貴生駒スカイライン (山麓公園までの間は
無料) を利用してください

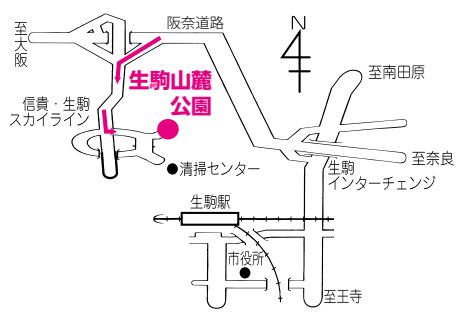

◎内容 子どもキャンプなど、
野外活動センター主催事業
やセンター利用者のサポー
トをしてもらうボランティァ
リーダーの体験会。活動内
容の紹介や野外活動の体験
もあります。

◎定員 30人(申込順)
◎費用 無料

◎申込み・問合せ 4月11日
(金)9時から電話で生駒山麓
公園(☎73・8880)

◎費用 無料

◎申込み・問合せ 4月11日
(金)までに、ならコープCSR
組織運営部(☎0742・34
8735、平日10時~18時)

西畑棚田菜の花まつり

◎とき・ところ 4月13日(日)
10時~14時30分、西畑町棚
田(南生駒駅から西へ徒歩

約40分、国道308号沿い、
小雨決行)
——駐車場がありませんの
で、弁当を持参のうえ、ハイ
キングを兼ねて徒歩で来て
ください。

◎内容 菜の花の咲く西畑町
の棚田で、オカリナ、ハーモ
ニカの演奏を聴きます。ミニ
とんどや地元物産の販売、里
山散策会も開催する予定で
す。

ファミリー劇団「侍」
舞踊・歌謡ショー〜絆〜

◎とき・ところ 6月21日(土) 14時開演(開場は13時30分) 南コミュニティセンターせせらぎホール

——未就学児の入場はご遠慮ください。また、できるだけ公共交通機関を利用してください。

◎内容 家族3人の日本一小さな劇団「侍」が日本に根付く大衆演劇を根底に、懐メロから最新の演歌ヒット曲を歌謡舞踊ショーとして忘れかけた日本の心をお届けします。

◎定員 300人(全席自由席)
◎費用 1500円(当日券は2000円)

——入場券は4月12日(土)10時から、たけまるホール、鹿ノ台ふれあいホール、南コミュニティセンターせせらぎ、

劇団「侍」



お知らせ版

イベント・講座

スポーツ

自主学習

健康

福祉

子育て・教育

環境・エコ

お知らせ

北コミュニティセンターI S T A はばたき、図書館で販売します。電話予約は、チケットぴあ(☎0570・02・9999、Pコード…4361118)

◎問合せ 南コミュニティセンターせせらぎ(☎77・0001)

はばたきウィークエンドコンサート

◎とき・ところ 5月18日(日)14時開演(開場は13時30分)、北コミュニティセンターI S T A はばたき小ホール

——未就学児の入場はご遠慮ください。また、できるだけ公共交通機関を利用してください。

◎内容 中国民族楽器演奏者の蔡愛琴さんによる「古箏&二胡の調べ」。曲目は「川の流れるように」「賽馬」他

◎費用 500円

——入場券は4月13日(日)10時から、北コミュニティセンターI S T A はばたき、たけまるホール、鹿ノ台ふれあいホール、南コミュニティセン

蔡愛琴さん



ターせせらぎ、図書館、芸術会館美楽来で販売します。

◎問合せ 北コミュニティセンターI S T A はばたき(☎71・3331)

第47回生駒市芸協展

◎とき・ところ 5月16日(金)18日(日)、10時〜17時(18日は15時まで)、芸術会館美楽来

◎内容 洋画、日本画、書道、写真、華道、工芸、手芸、盆栽、俳画、文芸作品(俳句、川柳、短歌)などの展示。ジュニア作品展も併設します。

◎費用 無料(申込不要)

◎問合せ 宗川茂さん(☎77・6885)

ジュニア作品展の作品を募集

◎対象 市内に住むか市内へ通学している小・中学生

◎出品内容 絵画、書、手芸、生花、文芸(俳句、短歌、川柳)など

——参加者には記念品を贈ります。

◎申込み はがきに保護者の住所・氏名・ふりがな・電話番号と出品の種別を書いて、宗川茂さん(T63010239、青山台342143)へ募集要項を請求し、5月11日(日)までに申し込んでください。

市民カレッジ 仏陀の道

◎とき・ところ 5月9日(金)16日(金)・23日(金)、10時〜11時30分、図書館

◎内容 元NHKチーフアナウンサーの児島建次郎さんが、仏陀の誕生から最後の旅までの生涯を話します。

◎必要品 筆記用具

◎定員 40人(申込順)

◎費用 1542円(全3回分)

◎申込み・問合せ 4月11日(金)10時から直接、費用を持って図書館(☎75・5303)。定員に空きがあれば11日11時から電話受付可

倭苑に咲く花の押し花で作品作りに挑戦

◎対象 市内に住むおむね60歳以上、中学生以下の子どもとその保護者

◎とき・ところ 5月18日(日)10時〜12時、金鶏の杜 倭苑

◎内容 倭苑に咲いている花々の押し花で、しおり・コースターなどの作品作りに挑戦

◎必要品 工作用ボンド、はさみ、ピンセット、筆記具

◎定員 15人(申込順)

◎費用 1組500円

◎申込み・問合せ 4月25日(金)〜5月10日(土)に直接か電話で金鶏の杜 倭苑(☎78・3110)

高齢者交通安全推進大会

◎とき・ところ 4月11日(金)13時30分開演(開場は13時)、コミュニティセンター文化ホール

——公共交通機関を利用してください。

内容

◇第一部…交通表彰団体の表彰式、シルバリーリーダー委嘱式、交通安全宣言

◇第二部…大正琴の演奏会、お楽しみ抽選会

◎定員 271人

◎費用 無料(申込不要)

◎問合せ 生活安全課(内線364)

毎朝から賑わう百円商店街



第33回 スプリングコンサート

◎とき・ところ 4月20日(日)
12時から(開場は11時45分)、
たけまるホール

◎内容

◇第一部：市内のコーラスグループなどの発表と生駒芸術大合唱団による「大地讃頌」

◇第二部：6人のソロ演奏者によるコンサート「たけまるコンサートinいこま」

◎定員 928人

◎費用 無料(申込不要)

◎問合せ 生駒音楽芸術協会の田原淳次さん(☎74・6908)

来てみませんか 百円商店街

◎とき 4月26日(土)10時～17時、生駒駅周辺
——店舗により売り切れ次第

第終了する場合があります。

◎問合せ 生駒商工会議所(☎74・3515)

読書会「はばたき BOOK CLUB」

◎対象 12歳～16歳

◎とき・ところ 5月11日(日)、6月15日(日)、7月13日(日)、8月3日(日)、9月7日(日)、11月11日(日)、11時45分、北コミュニティセンターI.S.T.Aはばたき

◎内容 みんなで同じ本を読んで、感想や本について自由に話す読書会(本は図書館北分館で用意します)

◎定員 15人(抽選制)

◎費用 無料

◎申込み・問合せ 5月5日(祝)までに図書館北分館「はばたきBOOK CLUB」係へ電話(☎71・3332)か、直接市内4図書館・室

◎対象 市内に住むか市内へ通勤・通学している人

◎とき・ところ 5月3日(祝)～11日(日)、9時～17時、南コミュニティセンターせせらぎ

◎内容 家庭で眠っている本や雑誌を持ち寄り、欲しい人が持ち帰る催し

古本まつりin南分館

◎対象 市内に住むか市内へ通勤・通学している人

◎とき・ところ 5月3日(祝)～11日(日)、9時～17時、南コミュニティセンターせせらぎ

◎内容 家庭で眠っている本や雑誌を持ち寄り、欲しい人が持ち帰る催し

が持ち帰る催し

◎注意

◇持ち込む際は、冊数が分かるようにしてください。
◇出品に該当でない本などは、事前に除くことがあります。
◇一度持ち込まれた本や雑誌は返却できません。残った本や雑誌は処分します。

◇問合せ 図書館南分館(☎77・0005)

◇対象 福祉センターなどの講習で基本的な音訳の知識を学んだ人で、原則として全回出席できる人

◇とき・ところ 4月22日、5月13日・27日、6月10日・24日、7月15日・29日、9月9日・30日、10月14日、11月11日、平成27年1月13日、2月10日(いずれも火曜日、全13回)、10時～12時、図書会館

図書館声の ボランティア養成講座

◇対象 市内に住む中学生以下(未就学児は要保護者同伴)

◇とき 4月19日(土)10時30分～14時30分、鹿ノ台ふれあいホール

◇内容

◇フィルムコートコーナー：自分の本にフィルムをかけ、美しく長持ちさせます。
◇工作あそびコーナー：切り絵や万華鏡作り
◇その他：しおり作り、ブックカバーが当たるゲーム、絵本の読み聞かせ、絵が描けるパズルコーナーなど

◇必要品 筆記用具、はさみ、ボンド、フィルムコートコーナーに参加する人は自分の本、万華鏡を作る人はビーズ

◎費用 無料(申込不要)

◎申込み・問合せ 直接か電

話で図書館(☎75・5000)か、往復はがきに、住所、氏名・ふりがな、年齢、電話番号、過去に受けた講座名・受講年を書いて、4月18日(金)までに図書館「声のボランティア養成講座」係(〒630-0212、辻町238)

子ども読書の日記念行事
春の鹿ノ台図書室まつり

◎対象 市内に住む中学生以下(未就学児は要保護者同伴)

◎とき 4月19日(土)10時30分～14時30分、鹿ノ台ふれあいホール

◎内容

◇フィルムコートコーナー：自分の本にフィルムをかけ、美しく長持ちさせます。
◇工作あそびコーナー：切り絵や万華鏡作り
◇その他：しおり作り、ブックカバーが当たるゲーム、絵本の読み聞かせ、絵が描けるパズルコーナーなど

◇必要品 筆記用具、はさみ、ボンド、フィルムコートコーナーに参加する人は自分の本、万華鏡を作る人はビーズ

◎費用 無料(申込不要)

◎申込み・問合せ 直接か電

◎問合せ 鹿ノ台ふれあいホール図書室(☎78・9973)

知的書評合戦「ビブリオバトル」inいこま

◎とき・ところ 4月27日(日)14時30分～16時、図書会館

◎内容 発表者が「応援」をテーマにした本の魅力を各自5分で紹介。全員が発表を終えたら「読みたくなった本」に投票します。観戦だけの参加もできます。

◎定員 発表者6人、観戦者30人

◎費用 無料

◎申込み・問合せ 図書館(☎75・5000)か生駒ビブリオ倶楽部ホームページ

◎とき・ところ 4月20日(日)10時～12時、図書会館

◎内容 テーマは「出雲國風土記」の国引き神話。同会会長の今木義法さんから、古代出雲人が生んだ壮大な国作り神話を日御碕・美保ヶ崎などの画像を通して学びます。

◎費用 500円(申込不要)

◎問合せ 生駒民俗会(☎76・7201)

生駒民俗会の講座

「小さな親切運動」生駒支部の親と子の自然教室

- ◎対象 市内に住む4歳〜小学校低学年とその家族
- ◎とき・ところ 4月27日(日) 9時〜12時、生駒南小学校校庭集合(雨天時は室内で学習)
- ◎内容 生き物の観察と学習
- ◎必要品 筆記用具、メモ用紙、紙テープ、ビニール袋、飲料、傷薬、必要な人は昼食
- ◎費用 無料(申込不要)
- ◎問合せ 同支部の森本正一さん(☎76・6726)
- ◎対象 市内に住む幼児と小学生(幼児は要保護者同伴)
- ◎とき・ところ 5月10日(土) 13時〜14時30分、俵口町自治会館
- ◎内容 外国人市民スタッフといっしょに、世界のことば、あそびやダンスなどを楽しく体験学習します。
- 通訳が必要な人は、母国語を明記してください。スタッフが手伝います。
- ◎定員 20人程度(抽選制)

- ◎費用 200円
- ◎申込み・問合せ フォクスか電子メールで住所、氏名、ふりがな、年齢、電話番号を書いて、5月7日(水)までにNPO法人いこま国際交流協会「デテイクラブ」係(☎兼 ☎78・6491、✉entry@ikoryu.net)

生駒市観光写真展「写真で見る生駒」

- ◎とき・ところ 4月11日(金)〜23日(水)、JR北新地駅出口東側、曾根崎地下歩道(みちまちスクエアきた、大阪市北区)
- ◎内容 第5回生駒市観光フォトコンテストの作品展示

観光フォトコンテスト最優秀賞 中村喜久男さんの作品



いこまっこ教室「作って遊ぼう」

- や観光ポスター掲示など
- ◎問合せ 経済振興課(内線323)
- ◎対象 市内に住む小・中学生
- ◎とき・ところ 4月19日(土) 10時〜15時、ディアーズコープいこま
- ◎内容 ①うぐいす笛づくり ②プレスレット・ネックレスづくり
- ◎費用 各100円(申込不要)
- ◎問合せ いこま自然塾の川崎肇さん(☎71・1299)

壊れたおもちゃを修理 おもちゃの病院を開院

- ◎とき・ところ 4月17日(木)、5月15日(木)、6月19日(木)、10時〜16時(受付は15時まで)、市民活動推進センターららぽーと
- ◎内容 日本おもちゃ病院協会認定のおもちゃドクターが、壊れたおもちゃを修理
- 高度な機能のもの、美術的なものや骨董など、修理を引き受けられないものもあります。

プチコンサートin高山

- ◎費用 無料(部品などの実費が必要な場合があります)
- ◎問合せ 健やか交流塾おもちゃ病院生駒病院的宮田さん(☎090・7873・4765)
- ◎とき・ところ 4月21日(月) 12時15分〜12時45分、高山サイエンスプラザ
- ◎内容 「クラリネット×ピアノ デュオスプリングコンサート」と題し、ウエーバー／グラランド・デュオ・コンチェルトント他を演奏予定
- ◎費用 無料(申込不要)
- ◎問合せ 奈良先端科学技術大学院大学支援財団(☎72・5815)

NAISTサイエンス塾

- ◎対象 小学生(要保護者同伴)
- ◎とき・ところ 5月10日(土) ①10時〜11時30分 ②13時30分〜15時、高山サイエンスプラザ
- ◎内容 「パンから微生物のパワーを学ぼう」パンを作りながら、微生物の力を感じ、学びましょう。

スポーツ



スポーツ少年団生駒FC サッカー部員を募集

- ◎定員 各30人(抽選制)
- ◎費用 500円
- ◎申込み・問合せ はがき、フォクスか電子メールで、住所、氏名・ふりがな、学校名、学年、電子メールアドレス、フォクス番号、電話番号、希望時間帯(第2希望まで)、「第62回サイエンス塾」と書いて、4月21日(月)(必着)までに奈良先端科学技術大学院大学支援財団(〒630-10101、高山町8916-12、☎72・5815、☎72・5816、✉kagaku@science-plaza.or.jp)
- ◎対象 小学1年生〜5年生
- ◎練習のとき・ところ 毎週土曜日の14時〜17時、主に生駒・生駒南第二小学校運動場
- ◎会費 月2000円(傷害保険料900円が別途必要)
- ◎申込み・問合せ 高村真由美さん(☎71・6988)

生駒少年ラグビー クラブ会員を募集

◎対象 年中児以上にあたる
幼児・中学生(女子はタグ
ラグビーもあります)

◎練習のとき・ところ 毎週日
曜日の10時～12時、主に桜
ヶ丘・生駒東小学校運動場

◎会費 年間60000円
——交流基金40000円が
別途必要です。

◎問合せ 能阿弥照夫さん(☎
74-1179)
——詳しくは、同クラブホー
ムページを見てください。

スポーツ教室

◎費用 無料

◎問合せ (二財)生駒市体育
協会(☎73-8822)

小学生陸上教室

◎対象 市内に住む小学3年
生・中学2年生

◎とき・ところ 5月10日・17
日・24日・31日、10月4日・11
日・18日・25日、平成27年2
月21日・28日、3月7日・14
日(いずれも土曜日)、小学
5年生・中学2年生は10時
～12時、小学3・4年生は14
時～16時、北大和グラウン

バンビシャス奈良 生駒市民優待デー



バンビシャス奈良 VS 島根スサノオマジック

対象 ▶ 市内に住むか、市内へ通勤・通学する人
とき・ところ ▶ ①4月12日(土)18:00試合開始(14:00チケッ
ト販売開始、17:00開場) ②4月13日(日)14:00試合開始
(10:00チケット販売開始、13:00開場)、奈良市中央体育館
(奈良市法蓮佐保山4丁目1-3、駐車場あり)
——チケット販売は上記時間～第2クォーター終了
優待料金 ▶ 大人1,800円(通常当日2,300円)、小・中学生
800円(通常当日1,300円)、2階自由席
注意
◇未就学児が保護者の膝の上で観戦する場合は無料です
(大人1人につき未就学児1人まで)。座席が必要な場合は
チケットを購入してください。

◇チケットが完売した場合、市民優待デーも終了します。
申込み ▶ 試合当日に会場1階入口付近にある「生駒市民優
待チケットブース」で受付
——チケットを購入し、市内に在住・在勤・在学する証明を
提示してください。(例) 広報いこま、運転免許証、健康保険
証、名刺、学生証など

囲スポーツ振興課(内線663)、チケットについては、バンビ
シャス奈良チケット担当(☎0742-20-1800)

ド。雨天時は小学5年生・
中学2年生だけ14時～16時
に北大和体育館で行います。

◎指導 市陸上競技協会員

◎定員 各30人(抽選制)

◎必要品 学校の体操服、運
動靴(雨天時は体育館シ
ューズか上靴)

◎申込み 往復はがきに住所、
氏名・ふりがな、年齢、学校
名、学年、電話番号を書い
て、4月21日(月)(必着)まで

(二財)生駒市体育協会「小
学生陸上教室」係(〒630
0266、門前町9-20)

0266、門前町9-20)
——1枚のはがきでは1人
しか申し込みません。

ミニバスケットボール教室

◎対象 市内に住む小学4年
生・6年生

◎とき・ところ 5月10日・17
日、生駒小学校体育館、5月
24日・31日、生駒南第二小学
校体育館、6月7日・14日、
生駒台小学校体育館、6月
21日・28日、生駒南小学校体
育館(いずれも土曜日)、10
時～12時

◎指導 市バスケットボール
協会員

◎必要品 運動着、体育館シ
ューズか上靴(申込不要)

◎親子体操教室

◎対象 市内に住むか市内へ
通勤・通園している保護者と
満2歳6か月～4歳の子ど
も(4月21日現在)

◎とき・ところ 5月13日・27
日、6月10日・24日、7月1
日・8日、9月9日・30日、10
月14日・28日、11月11日・18
日、10時～11時(いずれも火

曜日)、総合公園体育館

◎指導 市体操協会員

◎必要品 運動着・体育館シ
ューズか上靴

◎定員 50組(抽選制)

◎申込み 往復はがきに住所、
氏名・ふりがな、年齢、学校
名、学年、電話番号を書い
て、4月21日(月)(必着)まで
に(二財)生駒市体育協会「親
子体操教室」係(〒6300
0266、門前町9-20)
——1枚のはがきでは1人
しか申し込みません。

生駒市スポーツ少年団 登録団体を募集

◎加入資格＝原則として、スポーツ(種目は問いません)を通じて活動する少年少女の団体で、小学生以上の団員が10人以上、成人の指導者が1人以上で構成されている団体

◎注意
◇昨年度登録団体には登録用紙が日本体育協会から郵送されますので更新手続きをしてください。

◇新規団体でサッカー・バレーボール・ミニバスケットボールといった親善競技大会に参加を希望する団体は5月16日(金)までに登録してください。

——親善協議大会の詳細は問い合わせてください。

◎申込み・問合せ＝7月31日(木)までにスポーツ振興課にある登録用紙に必要事項を書いて、指導者1人につき1000円、団員1人につき6000円の登録料を添えて、直接、生駒市スポーツ少年団本部(スポーツ振興課内、内線664)

ちびっこ スポーツバイキング

神経系の発達が著しくみられる時期「プレ・ゴールデンエイジ」の子どもたちに、いろんなスポーツを体験してもらいます。



対象▶市内に住むか、市内へ通園・通学する①年長児にあたる幼児②小学1・2年生

定員▶30人(抽選制)

費用▶①1万5,000円②2万3,000円

その他▶5月13日(火)、北コミュニティセンターISTAはばたきで、参加方法や必要品などを説明する保護者対象のオリエンテーションを行います。費用を持参のうえ、必ず参加してください。

申込み・問合せ▶いこ増ッスルクラブホームページの

申込みフォーム、往復はがきか、電子メールで参加希望の児童の氏名・年齢(学年)・学校(園)名・Tシャツのサイズ、保護者の氏名、住所、電話番号、電子メールアドレスを書いて、4月15日(火)(必着)までに(一財)生駒市体育協会内「ちびっこスポーツバイキング」係(〒630-0266、門前町9-20、☎73-8822)

——詳しくは、同クラブホームページをご覧ください。



同クラブホームページのQRコード

スポーツバイキングの内容

	種目	とき	ところ	
①	テニス	5/29(木)、6/5(木)・12(木)・19(木)	イモ山公園テニスコート	
	陸上	7/23(水)・30(水)、8/6(水)・20(水)		イモ山公園グラウンド
	ランニングバイク	9/12(金)・19(金)・26(金)、10/3(金)	16:00~17:30	スポーツランド生駒
	水泳	10/19(日)・26(日)、11/2(日)・9(日)	10:00~11:30	井出山屋内温水プール きらめき
	チアダンス	11/18(火)・25(火)、12/2(火)・9(火)	17:15~18:15	井出山体育館
②	陸上	5/28(水)、6/4(水)・11(水)・18(水)・25(水)、7/2(水)	イモ山公園グラウンド	
	テニス	7/10(木)・17(木)・24(木)・31(木)、8/7(木)・21(木)		イモ山公園テニスコート
	ゴルフ	8/28(木)、9/1(月)・8(木)・22(木)・29(木)	18:00~19:30	東生駒ゴルフガーデン
	チアダンス	10/14(火)・21(火)・28(火)、11/4(火)	17:15~18:15	井出山体育館
	バランストレーニング	11/16(日)・30(日)、12/7(日)・14(日)	10:00~11:30	北大和体育館
	卓球	12/10(水)・17(水)、H27.1/7(水)・14(水)	15:30~17:00	総合公園体育館
	水泳	H27.1/18(日)・25(日)、2/1(日)・8(日)・15(日)	10:00~11:30	井出山屋内温水プール きらめき

フोटロゲイニング 生駒2014

- ◎対象 原則として2～5人のグループ(必ず20歳以上の成人を含むこと)
- 個人(高校生以上)での参加は3時間の部だけです(5時間の部も参加できますが、表彰の対象外)。
- ◎とき・ところ 5月25日(日)(雨天決行・荒天中止)、9時からコミュニティセンター文化ホールで受付
- ◎内容 制限時間内に、市内のチェックポイント(約50か所)を写真を撮りながら巡って、ポイントを重ね、合計得点を競います。移動手段は原則として自分の足だけ(今回は実費でケーブルカーの利用が可能)。長時間ランニングとしても、知らない場所やお店をのんびり探すウォーキングとしても楽しめます。
- ◎部門 (各部門上位3位まで表彰)
- ◇5時間(10時～15時)男女混合、男子、女子、ファミリー(小学生以下を含む家族チーム。家族以外の人が入っていないても可)の各部

- ◇3時間(11時～14時)の部
- ◎定員 5時間、3時間各100人
- ◎費用 2000円(高校生以下は1000円、小学生以下は500円)
- ◎申込み 5月10日(土)までに「スポーツエントリー」のホームページから申し込んでください。
- ◎問合せ フोटロゲイニング生駒実行委員会の福山智之さん ☎090-3717-1116
- 必要品やルールなど詳しくはフोटロゲイニング生駒ホームページをご覧ください。

ノルディックウォーキング グスポーツ教室

- ◎対象 原則として市内に在るか市内へ通勤・通学している人
- ◎とき・ところ 5月7日(水)から毎週水曜日(月4回)、10時10分～12時、市内か近郊
- ◎内容 週1回場所を変えて約2時間ほど歩きます。屋外に出ることで四季の移り変わりや気候を肌で感じられます。ゆっくり歩くので、普段運動していない人も安心して参加できます。
- ◎定員 8人(申込順)
- ◎費用 月3900円(年会費1000円、保険料別途必要)
- ◎申込み・問合せ 4月11日(金)14時から電話でリトルパイン総合型地域スポーツクラブ設立準備委員会 ☎090-1967-9124
- 参加者には詳しい資料を送ります。
- ママも運動したい！子育てママスポーツサークル
- ◎対象 子育て中の女性(子ども連れ可。参加者同士で保育を交代します)
- ◎とき・ところ 5月～9月の第2・第4水曜日(8月除く)、13時10分～15時、主に井出山体育館・浄化センターテニスコート(10月以降も開催)
- ◎内容 ノルディックウォーキング、テニスなど、簡単なスポーツを楽しみ、育児中の運動不足、おしゃべり不足を解消します。
- ◎定員 20人(申込順)
- ◎費用 1回1000円

- ◎申込み・問合せ 各回3日前までにメールかファクスに住所、氏名、生年月日、電話番号、ファクス番号電子メールアドレスを書いて、リトルパイン総合型地域スポーツクラブ設立準備委員会 ☎090-1967-9124、✉littlepine@nb.tpt.、☎87-9719
- 自主学習グループ
- 生涯学習課(内線643)
- 合唱を楽しみませんか
- ↑コール花の街
- ◎とき・ところ 4月12日(土)10時～11時50分、図書会館
- ◎内容 楽しい女声コーラスをいっしょに歌いましょう。
- ◎費用 無料(申込不要)
- ◎問合せ 本末みずささん ☎74-3377
- ベリーダンスをはじめよう
- ↑世界芸能探検会
- ◎対象 女性
- ◎とき・ところ 4月15日(火)12時20分～13時20分、図書会館

- ◎内容 美容と健康増進に向けてエクソチックに踊ろう。
- ◎必要品 動きやすい服装、上靴
- ◎費用 無料(申込不要)
- ◎問合せ 永井義人さん ☎080-6161-5160
- 始めよう！社交ダンス
- ↑あさみどり
- ◎とき・ところ 4月17日(木)15時～16時40分、北コミュニティセンター I S T A はばたき
- ◎内容 初心者対象の社交ダンスの学習
- ◎必要品 ダンスシューズかタウンシューズ
- ◎費用 無料(申込不要)
- ◎問合せ 南文雄さん ☎78-7826
- 琉球舞踊入門
- ↑奈良琉球舞踊サークル
- ◎とき・ところ 4月25日(金)14時30分～16時、図書会館
- ◎内容 あでやかに舞う琉球伝統舞踊
- ◎必要品 上靴
- ◎費用 無料(申込不要)
- ◎問合せ 永井義人さん ☎080-6161-5160

みなですすめよう、健康づくり

～第2期健康いこま21を策定しました～

第2期健康いこま21では「みなですすめる市民健康づくり」を理念として、健康寿命の延伸を目指します。

アンケート調査などから取り組むべき課題を9つの分野にまとめ、今回新たに「がん」「飲酒」「健康づくりがしやすい環境づくり」を追加しました。また、ライフステージ別に各分野の実践目標を具体的に掲げ、だれもが取り組みやすい目標を設定しています。市民・地域・行政それぞれが主体となり、健康づくりに取り組みましょう。

市ホームページに掲載していますので、ぜひ自身の目標をチェックしてください。



健康課 ☎75-2255

山野草ロビー展

＜いこま山野草友の会＞

◎とき・ところ 4月26日(土)・27日(日)、9時～17時(27日は16時まで)、たけまるホール

◎内容 春の山野草の展示と育て方相談

◎費用 無料(申込不要)

◎問合せ 中谷純一さん ☎78・1829

ストレス解消健康カラオケ

＜カラオケ部会
歌唱の道会＞

◎とき・ところ 5月13日(火) 13時～17時、元町1丁目

◎とき・ところ 4月22日(火) 9時30分～11時、南コミュニティセンターせせらぎ

◎内容 姿勢矯正、運動不足

シニアのためのストレッチ

＜シニアストレッチスマイル
キョートサークル＞

◎とき・ところ 4月22日(火) 9時30分～11時、南コミュニティセンターせせらぎ

◎内容 姿勢矯正、運動不足

による腰痛や肩こりの改善のためのストレッチ

◎必要品 タオル、飲料、動きやすい服装

◎費用 無料(申込不要)

◎問合せ 山崎純子さん ☎090・1767・5894

いっしょに麻雀しませんか

＜友遊会＞

◎対象 初心者～熟練者

——会員も募集しています。

◎とき・ところ 4月15日(火) 12時～17時、元町1丁目

◎定員 16人(申込順)

◎費用 300円

◎申込み・問合せ 4月11日(金)～15日(火)にスギタキョウコさん ☎090・8142・5127

第10回記念染装会作品展

＜染装会＞

◎とき・ところ 4月25日(金)～27日(日)、9時～17時(27日は16時まで)、芸術会館美楽来

◎内容 表装作品(掛軸・屏風・衝立・額)の作品展

◎費用 無料(申込不要)

◎問合せ 吉田和子さん ☎78・0389

フォークダンス無料講習会

＜奈良フォークダンス協会
スイートピー＞

◎とき・ところ 4月16日(水) 14時30分～17時、南コミュニティセンターせせらぎ(申込不要)

◎内容 世界の国のフォークダンスを楽しく踊る講習会

◎必要品 上靴、軽装、飲料

◎問合せ 杉村智子さん ☎74・8150

みなで踊りましょう

＜奈良フォークダンス協会
シクラメン＞

◎とき・ところ 4月25日(金) 9時30分～11時30分、たけまるホール

◎内容 健康と仲間づくりのフォークダンス講習会

◎必要品 軽装、上靴、飲料

◎費用 無料(申込不要)

◎問合せ 齊藤弥栄子さん ☎75・3743

健康



こころの相談「はーとほつとルーム」を日程変更

こころの病気で悩む人やその家族対象の、心理相談員による相談「はーとほつとルーム」の相談日を変更します。

◇変更前：毎週火曜・木曜日
◇変更後：毎週火曜日

——時間は11時～12時、14時～15時です。

◎内容 利用は電話 ☎75・5533 で予約してください。火曜日の10時～11時と15時～16時に受け付けています。

◎費用 無料

◎問合せ 健康課 ☎75・2255

3歳児歯科健診 すくすく子育て相談

◎対象 平成23年4月に生まれた幼児

◎とき・ところ 4月24日(木) (受付は9時30分～10時30分)、セラビーいこま

◎内容 歯科健診、歯科相談、育児相談、栄養相談

◎必要品 母子健康手帳

◎費用 無料

◎問合せ 健康課 ☎75・2255

福祉



かんたん・おいしい夕食づくり

◎対象 市内に住む18歳以上の知的障がいのある人

◎とき・ところ 4月26日(土) 17時30分～20時、たけまるホール

—— 今後も毎月第4土曜日に開催します(9月、11月、12月は第3土曜日)。

◎内容 料理の作り方を覚えたい、いろいろ話せる友だちがほしい人たちと、簡単でおいしい料理を作って食べながら楽しく過ごす会

◎必要品 2エプロン、ふきん

◎定員 各10人程度

◎費用 500円

◎申込み・問合せ 実施日の1週間前までに生活支援センターかざぐるま(☎75・1460)

介護なんでも相談会

◎とき・ところ 4月17日(木) 13時～16時30分、図書会館

—— この日以外でも随時、相談を受け付けています。

◎内容 介護サービスの利用方法、在宅で介護をしている家族の不安や悩み、介護に関する疑問などの相談会

◎費用 無料(申込不要)

◎問合せ NPO生駒まごころ(☎71・7775)

介護職員初任者研修

◎対象 訪問介護などの活動に興味があり、全課程指定日に受講できる人

◎とき・内容

◇講義・実技: 5月17日(土)・24日(土)・31日(土)、6月7日(土)・14日(土)・21日(土)・28日(土)、7月6日(日)・12日(土)・19日(土)・26日(土)、8月2日(土)・10日(日)・14日(日)・21日(日)・28日(日)、10月4日(土)・11日(土)・18日(土)、11月1日(土)・8日(土)、原則9時～16時

◇実習: 10月19日(日)～31日(金)のうち3日間(施設の都合で変更する場合があります)

◎ところ 宝山寺福祉事業団「桃李館」(元町2丁目)、特別養護老人ホーム梅寿荘

◎定員 40人(抽選制)

◎費用 5万円(別途テキスト代6500円程度必要)

4月2日以降に70歳の誕生日を迎える皆さん!

誕生月の翌月から

医療費の窓口負担が2割になります

70～74歳の人の医療費の窓口負担は法律上2割となっていますが、特例措置でこれまで1割負担とされてきました。平成26年度から、より公平な仕組みとするために2割負担に見直されることとなりました。

対象 ▶平成26年4月2日以降に70歳の誕生日を迎える人(誕生日が昭和19年4月2日以降の人)
2割となる時期 ▶70歳の誕生月の翌月(ただし、各月1日が誕生日の人はその月)から
(例)4月2日～5月1日に70歳の誕生日を迎える人は、5月の診療から2割負担になります。

注意

◇一定の所得がある人は、これまでどおり3割負担です。

◇平成26年4月1日までに70歳の誕生日を迎えた人の窓口負担割合は今までと変わりません。

◇70歳から75歳未満の人の毎月の負担上限額も今までと変わりません。



圏国保医療課(内線782)

子育て・教育



ゆうゆうひろば(1歳児・うさぎ)第1期募集

◎対象 市内に住む平成24年4月2日～平成25年4月1

◎申込み・問合せ はがきに住所・氏名・ふりがな、生年月日、電話番号を書いて、4月19日(土)(必着)までに宝山寺福祉事業団「介護職員初任者研修」係(〒630-0025 74・6811)

日に生まれた子どもとその保護者(兄弟姉妹も同伴可)

◎とき・ところ 5月26日(月)、6月9日(月)・23日(月)、10時～11時、こどもサポートセンター「ゆうゆう」

◎内容 手遊びや親子で体を使った遊びを楽しむことにより、子どもの心身の発達を促す講座

◎定員 30組(初めての人を優先して抽選)

◎費用 無料

◎申込み・問合せ はがきに参加する児童と同伴する兄弟姉妹の氏名・ふりがな・生年月日、参加する保護者の

住所・氏名・ふりがな・電話番号、対象児の「ゆうゆうひろば」の参加経験の有無を書いて、4月28日(必着)までに、こどもサポートセンター「ゆうゆうひろば(うさぎ)」係(〒630-0251、谷田町1615、アコールいこまもやい館内、☎73・1005) — ゆうゆうひろば(うさぎ)は、3期に分けて開催します。第2期は8月頃、第3期は12月頃に広報いこまでお知らせします。



子育て情報は「ママフレ」で

本市は、子育て応援webサイト「ママフレ」を導入し、子育てに役立つ行政制度やサービスを分かりやすく提供しています。市ホームページのトップ画面右上にあるバナーからアクセスできます。ぜひアクセスしてください。



▲アクセスは市ホームページ右上のバナーかQRコードから

「ママフレ」の特徴

- 妊娠・出産、健康、保育、相談などの子育て情報を部門にとらわれず横断的に発信
- 専門用語を極力排除した、分かりやすい説明
- 「ママフレ」ページから市ホームページの各制度ページへリンクを張っているため、情報を詳しく知りたい場合は関連する市ホームページが閲覧可能
- スマートフォン(多機能携帯電話)にも対応

“病院・救急”には、いざという時の連絡先をまとめました。

“オススメ情報”には、保育サービスナビなど初めてのママにもわかりやすく紹介！

☎広報聴聞(内線223)

はじめての離乳食講習会

- ◎対象 平成25年12月～平成26年1月に生まれた乳児(原則として第一子)の保護者
- ◎とき・ところ 5月8日(木) 9時45分～12時、セラビー いこま
- ◎内容 離乳食についての講義・調理実習、試食
- ◎必需品 母子健康手帳、エプロン、三角巾、タオル、筆記用具、食器用布巾
- ◎定員 30組(申込順)
- ◎費用 300円

——託児が必要な人は申込時に伝えてください。

申込み・問合せ 4月15日(火)から電話で健康課(☎75・1002)

ファミ・サポ スキルアップ講座

- ◎対象 援助・両方会員とファミリー・サポート事業に関心があり市内に住む20歳以上の心身ともに健康で子育てを応援したい人
- ◎とき・ところ ①5月12日(月)9時30分～11時30分、コミュニティセンター ②5月14日(水)9時30分～12時30分、こどもサポートセンター ゆう

内容 ①フリーアナウンサーの丸尾ともよさんによる話「安心ステーション(基地)を

目指して」②市消防本部職員による救命講習

- ◎定員 各25人(申込順)
- ◎費用 無料
- ◎申込み・問合せ 5月9日(金)までにファミリー・サポート(☎73・5552、☎73・1007)

親子の絆づくりプログラムに参加しませんか

- ◎対象 平成25年12月15日～平成26年3月15日生まれの第1子とその母親

0歳のママたちみんなで学ぼう



- ◎とき・ところ 5月15日(木) 22日(木)・29日(木)、6月5日(木)、13時30分～15時30分、こどもサポートセンター ゆう

- ◎内容 0歳時期は「親子の絆づくり」に、とてもたいせつな時期です。同じ0歳の赤ちゃんを持つ母親仲間といっしょに、この時期に知っておきたい子育ての知識を学びます。
- ◎定員 16組(申込順)
- ◎費用 840円
- ◎申込み・問合せ 4月11日(金)9時から電話でこどもサポートセンター ゆう(☎73・1005)

子どもの学習活動を支援する「学びのサポーター」募集

- ◎対象 市内に住み、教員を志望する大学生、奈良先端科学技术大学院大学と帝塚山大学の学生、その他教育

委員会が認める人

- ◎活動場所 市内の幼稚園、小・中学校が適応指導教室
- ◎サポート(支援)内容
 - ◇各教科学習の指導補助
 - ◇学力補充のための指導補助
 - ◇学校行事の指導補助
 - ◇クラブ・部活動の指導補助
 - ◇障がいのある子どもの介助
 - ◇情報教育の指導補助
 - ◇適応指導教室の指導補助
- ◎報酬 1000円(1時間)
- ×活動時間(単位時間未満切捨て、交通費を含む。支給時に源泉徴収3%)
- 市で傷害・責任賠償保険に加入します。
- ◎登録方法 教育指導課にある登録カードに必要事項を書いて提出後、学びのサポーター候補者名簿に登録します。その後、各学校から登録者に連絡し、面接、詳細を確認して採用となります。なお、登録カードは市ホームページからダウンロードできます。
- 昨年度のサポーターや登録者も新たに登録する必要があります。
- ◎問合せ 教育指導課(内線635)

サンデーひろば

◎対象 市内に住む就学前の子ども(幼稚園、保育園に通う園児も可)とその保護者

◎とき・ところ 5月11日、6月1日、7月6日、8月3日、9月7日、10月12日、11月9日、12月7日、平成27年1月11日、2月1日、3月1日(いずれも日曜日)、9時30分～11時30分の間で自由参加、中保育園

◎内容 園庭や室内でのあそび、保健師や看護師による子育て相談、保育士やボランティアによる手遊びなど

◎費用 無料(申込不要)
◎問合せ こともサポートセンター ゆう(☎73・1005)、中保育園(☎74・5570)

おやこ広場

◎対象 平成25年12月～平成26年1月に生まれた乳児とその保護者

◎ところ セラビーいこま
◎必要品 筆記用具、バスタオル

◎定員 30組(申込順)
◎費用 無料

おやこ広場の内容

とき	内容	担当者
5月2日(金)	・親子遊び ・市の子育て事業説明 ・交流会(仲間づくり)	保育士、こどもサポートセンターゆう職員、保健師
16日(金)	・予防接種について ・赤ちゃんの発達 ・妊婦さんとの交流会 ・わいわいトーク	保健師

◇いずれも13:30～15:30です

◎申込み・問合せ 4月15日(火)から電話で健康課(☎75・1002)

環境・エコ



竜田川 いとこさがしツアー

◎対象 市内に住むか市内へ通勤・通学している人(小学生以下は要保護者同伴)
◎とき 4月12日(土)9時～14時(生駒市役所正面玄関前に集合、雨天中止)

◎内容 竜田川沿いを源流か

桜を見ながら竜田川周辺を散策しよう



らたどり、大和側との合流地点までめぐります。川の上流と下流との汚れの違いを知り、きれいな川を守るためにどうすれば良いか考えます。

◎必要品 筆記用具、昼食、飲み物、歩きやすい服装
◎定員 20人(抽選制)
◎費用 300円

◎申込み・問合せ はがき、電子メール、ファクスに住所、氏名・ふりがな、電話番号、参加人数、年齢、「竜田川いとこさがしツアー参加希望」と書いて、4月10日(木) (必着)までにECO-net(生駒推進事務局(〒630-0288、東新町8-38、☎25・1135、☎25・4663、econet@kcj.jp))

生駒市広報番組



生駒の話題や情報を毎月1日と15日に更新。15分番組、手話通訳つき

〈4月1日～14日の放送予定内容〉

- ◇ベルテラスいこま竣工式など
- ◇ビブリオバトル関西大会 in いこま
- ◇食品サンプルを作ろう!

ぼくのわたしの小学校

- ◇あすか野小学校

視聴方法

- ◇KCNファミリーチャンネルで毎日10:00と22:00に放送
- ◇市ホームページからYouTubeで配信



☎広報広聴課(内線222)

生駒の環境を知ろう 「ECO-net講座」

◎対象 市内に住むか市内へ通勤・通学している人(親子での参加を歓迎)

◎とき・ところ 原則月1回の土曜・日曜日、祝日、主に市内

◎内容 環境活動に取り組むECO-net生駒が開催する毎年恒例のエコイベント。5回以上参加した人に記念品を贈ります。講座の内容は、生物(水生生物、トンボ、ツバメ、水鳥など)調査・観察会、市内エコツアー、食品スーパーエコ探検、エコハイキング、エコドライブ講座など。詳しくは、申し込んだ人

に定期的に送る講座情報、ECO-net生駒ホームページをご覧ください。

◎費用 無料(200円程度)

◎申込み・問合せ 電子メールで件名に「ECO-net講座」と入力し、メッセージ欄に住所、氏名・ふりがな、年齢、電話番号(あれば携帯電話)、電子メールアドレス、市外に住む人は、会社名や学校名とその住所を書いて、4月21日(月)(必着)までに、ECO-net生駒推進事務局(〒630-0288、東新町8-38、☎25・1135、☎25・4663、econet@kcj.jp) — ファクス、はがきで申し込むことができます。

生駒市エネルギー ビジョンを策定しました

生駒市におけるエネルギー施策の基本的な方針として「生駒市エネルギービジョン」を策定しました。

これは、環境基本計画の方針やこれまでの活動の経緯と成果、地域の実状を踏まえながら、エネルギーの高度利用、省エネルギー対策の促進や再生可能エネルギーの活用に関する施策を体系化し、共通の目標のもとに整理・特化したものです。

概要や本編など詳細は、市ホームページに掲載しています。

◎問合せ 環境モデル都市推進課(内線375)

お知らせ



住民基本台帳カードをつくりませんか

住基カードの申請を臨時に受け付けます。

◎とき・ところ 4月27日(日) 8時30分～12時、市民課

◎取扱業務 住基カードの申請受付・交付、住基カードサービス利用登録申請

—— 公的個人認証の受付はできません。

◎必要用品 印鑑、本人確認書類

◎問合せ 市民課(内線308)

遊休農地を利用して野菜を作りませんか

遊休農地を菜園として活用する事業を実施しています。この遊休農地を管理・耕作したい人を募集します。

◎対象 非農家で適切に農地の維持管理ができる人、環境保全などを目的とした活動を行っている民間非営利団体(NPO)

◎場所筆数 農業者から貸出の申し出があった登録農地18筆(3月末現在で高山4筆、南田原2筆、小明3筆、小瀬1筆、小平尾2筆、乙田3筆、西畑1筆、大門1筆、小倉寺1筆)

◎利用期間 最長5年以内(1年ごとに更新。貸出農家の意向で短縮される場合があります)

◎費用 無料

◎申込み・問合せ 経済振興課で随時、事業概要と注意事項などの説明・面談をします。その後、各自で現地を調査し、利用希望者登録申込書と管理計画書を、4月25日(金)までに直接、同課(内線325)

—— 新たに農地の貸出を希望する農家の人も随時募集しています。詳しくは問い合わせてください。

市民農園の利用者募集

◎対象 市内に住み、農業を営んでいない人

◎利用期間・ところ

◇5月1日～平成28年3月31日
日：北地区市民農園(高山)

町2379-1(他)、西地区市民農園(小明町1818(他))

◇5月1日～平成27年3月31日
日：南地区市民農園(萩原町805-1(他))

◎募集区画数 各数区画

◎費用 年間1万5360円(1年に満たない場合は月割計算)

◎注意

◇各農園の1区画の広さは約30㎡です。

◇1世帯1区画までとし、農園の重複応募はできません。

◇遊休農地活用事業との重複利用はできません。

—— 市民農園は遊休農地解消に向けた取組の1つで、できるだけ多くの人に利用し

てもらうことを目指しています。そのため、継続利用は最長6年間となる予定です。

◎抽選日 申し込み多数の場合、利用者と利用できる区画の抽選を4月30日(水)10時30分から市役所4階401・402会議室で行います。

—— 抽選の見学は自由で、結果は応募者全員に郵送でお知らせします。

◎申込み・問合せ はがきに住所、氏名・ふりがな、電話番号、職業、希望農園の地区名と「市民農園利用申込書」と書いて、4月25日(金)(必着)までに経済振興課「市民農園利用者募集」係(T630-0288、東新町8-38、内線325)

北地区市民農園の位置

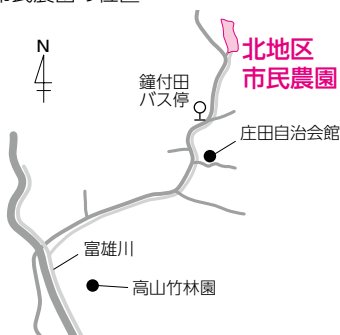

西地区市民農園の位置

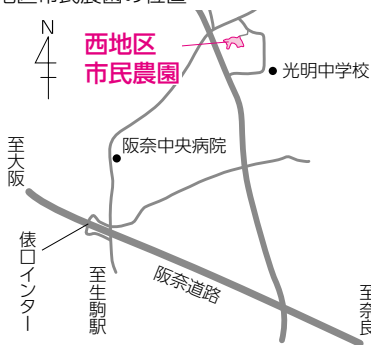

南地区市民農園の位置

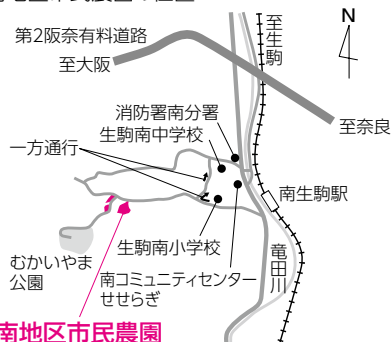

意見を募集します

◎**閲覧場所** 市役所の市政情報コーナーや主な公共施設

——市ホームページ「パブリックコメント」のページでも見ることが出来ます。

◎**意見の提出方法** 意見を出せる人や提出方法は、閲覧書類か市ホームページをご覧ください。

◎**その他** 意見の内容は、住所・氏名などを除き公表する場合があります。なお、個別の回答は行いません。

生駒市環境基本計画見直し版(案)

策定後5年が経過した生駒市環境基本計画を、社会情勢の変化に応じて見直し「環境基本計画見直し版(案)」をまとめましたので意見を募集しています。

◎**閲覧期間・意見の募集期間**
 4月21日(月)(必着)まで

◎**問合せ** 環境モデル都市推進課(内線375)

第5次生駒市総合計画 後期基本計画(案)

計画的なまちづくりを進めるための中長期的なビジョンである総合計画の実現に向け、

4年間で行政が取り組む施策や市民の役割分担などを示した「後期基本計画(案)」を、総合計画審議会で策定しましたので、意見を募集します。

◎**閲覧期間・意見の募集期間**
 4月30日(水)まで

◎**問合せ** 企画政策課(内線215)

イノシシやアライグマなど有害鳥獣を捕獲します

農作物に甚大な被害を与える有害鳥獣の駆除を、奈良県猟友会生駒支部に依頼して行います。銃声が聞こえることがあります。これは捕獲した獣を仕留めるときのもので、ご理解とご協力をお願いします。

◎**駆除対象期間** 4月1日～平成27年3月31日(5月10日～16日、9月20日～26日を除く)

◎**駆除対象獣** イノシシ、アライグマ

駆除する区域

◇イノシシ：萩原町、藤尾町、西畑町、鬼取町、小倉寺町、大門町、菜畑町、西菜畑町、門前町、俵口町、高山町、鹿畑町、北田原町、南田原町、元町2丁目、北新町、彦分

生駒らしい景観づくりとは？

～生駒市景観形成基本計画を策定しました～

本市の将来の景観形成のあるべき姿と、それに向けた取り組みの方向性を明らかにすることを目的とした計画を策定しました。

私たちの暮らしが目に見える形となって表れたのが「景観」です。景観の魅力を高めることは、私たちの暮らしの魅力を高めていくことです。

本市の景観を構成する大部分が普段の暮らしの中で接する普通の景観です。同計画は、これら「生駒らしい」と感じられる景観を31の「パターン」として選び、それらをうまく組み合わせることで、生駒らしい景観づくりの方法が展開できるようになっています。皆さんも同計画を参考に、できることから取り組んでみませんか。

閲覧場所▶市役所(市政情報コーナー、みどり景観課)など
主な公共施設

——市ホームページにも掲載しています。



写真を多用し、地域の歴史・文化も分かりやすく解説。本編(左)と概要版

圃みどり景観課(内線574)

「国民年金保険料」免除の遡及期間が変わりました

国民年金保険料の免除申請の遡及期間は、直近の7月まで(学生納付特例は直近の4月まで)となっていました。4月から、過去2年1か月分

町、有里町、小瀬町、乙田町、小平尾町、光陽台、西松ヶ丘の山間部

◇アライグマ：市内全域
◎**問合せ** 経済振興課(内線325)

の免除申請ができるようになりました。

国民年金は、所得が少ないときや失業などにより保険料を納付することが経済的に困難な場合、保険料の免除を申請することができます。

◎**問合せ** 高齢福祉課(内線763)、奈良年金事務所(☎0742・35・1370)

血液確保にご協力を

◎**献血できる人** 16歳以上69歳以下で、体重が男子45kg

以上、女子40kg以上の人。65歳以上の献血は、60～64歳に献血経験がある人に限ります。

——献血できない人は、妊娠している人、授乳中の人、6か月以内に妊娠していた人、病気にかかっている人などです。

◎**とき・ところ** 5月1日(木) 9時30分～12時、13時～16時、市役所正面玄関前
◎**問合せ** 健康課(☎75・2255)

**いこまどんどこまつり
子ども太鼓出演者募集**

◎対象 市内に住む小・中学生で、過去に生駒山麓太鼓のことも太鼓(たつた組)に参加したことがない人
—— 4月下旬に開催する説明会に参加してください。

◎練習のとき・ところ 主に木曜日の19時～20時(月3回程度)、コミュニティセンタ―

◎定員 15人程度(抽選制)

◎費用 1万円(説明会時に徴収します。別途、バチ代などが別途必要です)

◎申込み・問合せ 往復はがきに住所、氏名・ふりがな、電話番号、身長、年齢、保護者の氏名を書いて、4月13日(日)(必着)までに生駒商工会議所内・生駒山麓太鼓事務局(〒630-0257、元町1-6-12、生駒セイセイビル3階、☎74-3515)

宅内ポンプ設備の補助

宅地が下水道本管よりも低い
ため、公共下水道に接続するには宅地内にポンプ施設を設置する必要がある場合、その設

置費用と維持管理費用の一部を補助します。

◎設置補助対象

◇ポンプ2台で単独交互運転し、ポンプ運転水位の警報機能があるポンプ設備
◇生駒市排水設備指定工事業店が設置工事をする事

◎維持管理補助対象

◇設置後15年を経過していない宅内ポンプ設備

—— 補助金の額や条件など詳しくは問い合わせてください。

◎申込み・問合せ 下水道管理課(内線523)

合併処理浄化槽を設置する家庭に補助

◎対象 50人槽以下の浄化槽を自ら居住する専用住宅に設置しようとする人

合併処理浄化槽設置の補助金額

	通常型	高度処理型			単独 浄化槽 撤去費
		窒素またはリン除去型	窒素及びリン除去型	BOD除去型	
5人槽	33万 2,000円	44万 4,000円	52万 8,000円	48万 9,000円	9万円
6～ 7人槽	41万 4,000円	48万 6,000円	69万 3,000円	65万 4,000円	
8～ 10人槽	54万 8,000円	57万 6,000円	96万 3,000円	90万 3,000円	
11～ 20人槽	93万 9,000円	109万 2,000円	167万 4,000円	155万 1,000円	
21～ 30人槽	147万 2,000円	186万円	281万 1,000円	260万 7,000円	
31～ 50人槽	203万 7,000円	249万 6,000円	377万 4,000円	350万 1,000円	

—— 建売住宅、店舗付き住宅、事業所などへの設置は補助対象になりません。

◎補助対象地域 下水道事業計画区域外下水道事業計画区域外の竜田川流域で7年以上下水道の整備予定のない地域
—— 設置場所が補助対象地域かを確認しますので、補助金を受けようとする人は事前に問い合わせてください。

◎申込み・問合せ 下水道管理課(内線523)

**生駒市排水設備指定
工事店の指定**

排水設備指定工事店の指定を受けようとする業者は、排水設備指定工事店指定申請書を提出してください。

◎申請書の提出期間 5月1日(木)～30日(金)

◎手数料 指定工事店証交付の際に1万円が必要

◎申込み・問合せ 下水道管理課(内線526)

**若者自立のための
無料相談会**

◎対象 義務教育修了後の15歳～おおむね40歳未満の若

者とその保護者など
◎ところ コミュニティセンタ―

◎内容 キュリアコンサルタントや臨床心理士による、若者の自立活動・就労・復学への支援のための相談会
—— 詳しくは、市ホームページをご覧ください。

◎費用 無料(要予約)

■(主催)なら若者サポートステーション

◎とき 4月～9月の第1! 3木曜日、13時から、14時から、15時から、16時から、各50分間

◎申込み・問合せ なら若者サポートステーション(☎0742-225006、☎0742-225023)

■(主催)若者サポートステーションやまと

◎とき 4月～7月の第2・4土曜日、8月2日(土)・16日(土)・30日(土)、9月27日(土)、10時から、11時から、13時から、14時から、15時から、16時から、各50分間

◎申込み・問合せ 若者サポートステーションやまと(☎0744-442055、FAX0744-442056)

東日本大震災義援金にご協力をお願いします

東日本大震災義援金への協力ありがとうございます。市役所と市内各公共施設にお寄せいただいた義援金の総額は2月28日時点で2603万3301円です。今回は平成26年2月にいただいた法人・団体名をお知らせします(敬称略。今後、順次掲載します)。

- ◇辻町自治会
- ◇花鳥会(大阪府立花園高校旧教職員有志一同)
- ◇幸楽ボランティア
- ◎問合せ 高齢福祉課(内線765)

「憲法週間」記念 無料法律相談の開催

- ◎とき・ところ 5月14日(水) 9時30分～12時、13時～15時30分、奈良弁護士会館(奈良市中筋町)、経済会館(大和高田市大中)
- ◎内容 奈良弁護士会が、憲法週間記念行事として行う無料法律相談(1人30分間。申込順、秘密厳守)
- ◎申込み・問合せ 4月14日(月)～5月2日(金)の平日に電

話で奈良弁護士会(☎0742・22・2035)

困ったら一人で悩まず 行政相談

暮らしの中で、国や市役所への苦情や要望・意見や相談はありますか。困った時は気軽に相談してください。相談は無料で秘密は厳守されます。相談委員に電話で相談することもできます。なお、相談委員は総務大臣から委嘱されています。

- ◎行政相談委員
 - ◇鉄東紳孝さん(☎74・2121)
 - ◇稲葉太加司さん(☎78・0818)
 - ◇池田和代さん(☎74・5122)
- ◎相談のとき・ところ
 - ◇市役所生活安全課：毎月第2木曜日、13時～16時
 - ◇南コミュニティセンターせせらぎ：偶数月の第3木曜日、9時30分～11時30分
 - ◇北コミュニティセンターISTAはばたき：奇数月の第3木曜日、9時30分～11時30分
 - ◎問合せ 生活安全課(内線363)



いこま国際音楽祭
IKOMA International Music Festival

多くの皆様のご来場
ありがとうございました。

第4回いこま国際音楽祭は、2月25日から6日間にわたって開催しました。市民の皆さんとの協働による実行委員会や、ボランティアスタッフなど、多くの人たちにご参加、ご協力をいただき、無事終えることができましたこと、心よりお礼申し上げます。ありがとうございました。

生駒市長 山下 真
いこま国際音楽祭実行委員長 橋本 亨

協賛ありがとうございました。

いこま国際音楽祭の開催にあたり協賛をいただきました。心よりお礼申し上げます。(順不同、敬称略)

- 【特別協賛】
近畿日本鉄道(株)、関西学院、大和ハウス工業(株)、(有)公友社、積和不動産関西(株)
- 【協賛】
アサヒビール(株)、(医)阿部診療所、(医)健全会生駒胃腸科肛門科診療所、生駒商工会議所、(株)奥村組、(医)柏井クリニック、ギフト若草、(医)久保診療所、こどもゼミ、KECゼミナール、佐道医院、高山製菓(株)、竹茗堂、トヨタL&F近畿(株)、(有)ベック、(医)はもり皮膚科、アスキーデンタルクリニック、(株)いなもり、(医)学芳会倉病院、高山造花店、絵画教室アトリエ平本重次

圏生涯学習課(内線649)

第7回

花と緑の景観まちづくり

コンテストの参加者を募集



地域や学校・事業所・個人の皆さんが自主的に取り組まれている、花育てや緑化活動を募集しています。自薦他薦は問いません。このページ下に記載している「花と緑のわがまちづくり助成制度」も活用し、ふるって応募してください。

対象 ▶ 事業者、団体、個人

募集部門

◇コミュニティ部門…公園、公民館、集会所、植樹^{ます}柵などの公共的な場所で地域のコミュニティを広げながら育てている花や緑

◇学校部門…保育園、幼稚園、小学校、中学校、高校、大学などの敷地内で児童、生徒、PTA、地域の皆さんが育てている花や緑

◇事業所部門…道路などから見る事ができ、まちの景観を彩る、事業者などが育てている花や緑

◇個人住宅部門…自宅の庭先などで道路から見る事ができる花や緑

審査 ▶ 次の基準をもとに、年4回(5月・8月・10月・12

月頃予定)の現地審査を行い、優秀な事例を選考します(結果は3月にお知らせします)。

◇年間を通じた維持管理の状況

◇デザイン、まちなみとの調和などの景観面

◇地域での取り組み方、取り組みの広がりなどのまちづくり面

表彰 ▶ 特に優秀な事例には最優秀賞または優秀賞、部門ごとに景観賞、まちづくり賞などを贈ります。

申込み・問合せ ▶ ふろーらむ、みどり景観課にある申込用紙に必要事項を書いて、4月30日(水)までに直接、花のまちづくりセンターふろーらむ(☎70-0187)

——申込用紙は、市ホームページからダウンロードもできます。

🌸 昨年の最優秀賞受賞者コメント

光陽台ひまわりの会の皆さん

「活動10周年を迎えました。現在は植替える花壇から育てる花壇に変化させています」



高橋美由紀さん

「引越しを機に0からスタートして6年目、植物もだんだん大きく育ち、庭らしくなってきました」



「まちを花と緑でいっぱいになりたい!」と思ったら、 花と緑のわがまちづくり助成制度を活用してください

花と緑のわがまちづくり助成制度は、まちなかに草花などを植え、花と緑のまちづくりを推進する自治会などに対して助成します。

対象 ▶ 市内の公園、学校、公民館、集会所、街路樹の植樹^{ます}柵(連続した複数にまたがる区間)などの公共の場所で、花育てや緑化活動を行う自治会、管理組合、事業所や地域の緑化グループ

助成対象経費 ▶ 花苗、種子、球根、樹木(低木)、プランター、土、肥料など(農薬を除く)の原材料の購入費用

助成額 ▶ 予算の範囲内で、1対象者につき年間8万円以内

申込み・問合せ ▶ 申請書に必要事項を書いて、4月30日(水)(必着)までに直接、花のまちづくりセンターふろーらむ(☎70-0187)

——助成は、助成事業の認定を受ける必要があります。詳しくは花のまちづくりセンターへご連絡ください。申請書類は花のまちづくりセンター、みどり景観課にあるほか、市ホームページからダウンロードもできます。

市税 コーナー

4月は 固定資産税・都市計画税第1期分・全期前納分の納付月です

納期限までに納付してください

圃課税課(内線383)

★固定資産税・都市計画税とは…

固定資産税は、市内に土地、家屋、償却資産を所有している人に、これらの価格に応じてかかる税金です。また、都市計画税は、総合的なまちづくりを目的として行う都市計画事業や、土地区画整理事業に必要な費用の一部を負担してもらうために設けられた目的税で、固定資産税とあわせて納付することになっています。

★家や土地を売買したら…

固定資産税・都市計画税は、地方税法で1月1日現在の登記簿や家屋補充課税台帳に所有者として登記、登録されている人に課税すると定められています。そのため、1月2日以降に家や土地を売却して所有者が変わっても、固定資産税・都市計画税の納税義務者は変更になりません。売り主と買い主の契約で固定資産税を月割りあん分して負担する場合も、1月1日時点の所有者に納税の義務があります。

納税通知書は今月中旬に郵送しますが、20日を過ぎても届かない場合や、不明な点については問い合わせてください。

ポイントは?



1月1日時点の所有者に納税義務があります

口座振替納付をおすすめします

圃収税課(内線293)

口座振替納付は、皆さんが指定した預貯金口座から、金融機関が自動的に振り替えて市税を納付する方法です。申し込みは簡単ですので、ぜひご利用ください。

★内容・申込方法

税目	市・県民税、固定資産税・都市計画税、軽自動車税、国民健康保険税
振替日	期別納付…納期限の日 全期前納…第1期の納期限の日
申込方法	金融機関の窓口にある申込用紙で手続きをしてください(手続きには、通帳と通帳の印鑑が必要です。市外の金融機関で申し込みをする場合は、収税課まで連絡してください)。
申込期限	納付月の前月の25日まで
その他	領収証書や口座振替納付済みのお知らせは送付しません。確認は通帳記帳をお願いします。

★口座振替納付ができる金融機関

・南都銀行・みずほ銀行・三菱東京UFJ銀行・三井住友銀行・りそな銀行・京都銀行・近畿大阪銀行・三菱UFJ信託銀行・三井住友信託銀行・関西アーバン銀行・京都中央信用金庫・奈良信用金庫・大和信用金庫・近畿労働金庫・奈良県農業協同組合・ゆうちょ銀行



平成26年度市税納期カレンダー～納期内納付にご協力ください～

月	4	5	6	7	8	9	10	11	12	1	2	3
税目	2段目は納期限の日、口座振替納付の振替日です。											
市・県民税(普通徴収)			1期 全期前納 6/30		2期 9/1		3期 10/31		4期 1/5			
固定資産税 都市計画税	1期 全期前納 4/30			2期 7/31				3期 12/1		4期 2/2		
軽自動車税		全期 6/2										
国保税(普通徴収)				1期 7/31	2期 9/1	3期 9/30	4期 10/31	5期 12/1	6期 1/5	7期 2/2	8期 3/2	9期 3/31

困ったときは、ここに相談



このコーナーは偶数月の1日号に掲載します。相談は無料で、秘密は固く守られます。相談日、相談時間などは変更になる場合がありますので、事前に電話で確認のうえ利用してください。

相談	相談の内容	とき・ところ	予約	予約・問合せ
法律	弁護士による、法令知識により解決しなければならない問題の相談	毎週金曜日と第2・第4火曜日の13:00~16:10 市民相談室(市役所2階)	1週間前から	生活安全課 (内線363)
行政	行政相談委員による、国、県、市などの行政に対する苦情や要望についての相談	第2木曜日の13:00~16:00、市民相談室(市役所2階) 第3木曜日の9:30~11:30 偶数月は南コミュニティセンターせせらぎ 奇数月は北コミュニティセンターISTAはばたき	-	生活安全課 (内線363)
暴力	警察から派遣された相談員による、暴力団のいやがらせや暴力による被害などに関する相談	第1火曜日の9:00~12:00、市民相談室(市役所2階)。5月6日(火・振)は7日(水)に変更	-	生活安全課 (内線363)
人権	人権擁護委員による、人権の侵害、差別問題などに関する相談	第3火曜日の10:00~15:00、市民相談室(市役所2階)	1週間前から	人権施策課 (内線312)
税務	税理士による、相続税、贈与税、遺産整理に関する相談	第3木曜日の13:00~16:00、課税課(市役所1階11番窓口) ※2月は休み	月初めから 当日15時まで	課税課 (内線283)
消費生活	消費生活専門相談員による、訪問販売の契約トラブルやサービスなどの消費生活や多重債務に関する相談	月曜日~金曜日の9:00~16:30 消費生活センター(生駒セイセイビル1階)	-	消費生活センター (☎73-0550)
心配ごと	民生・児童委員による、日常生活上の心配ごとや悩みごとなどに関する相談	毎週木曜日(4月17日(水)を除く)の受付は13:00~16:00、社会福祉協議会(生駒セイセイビル4階)	-	社会福祉協議会 (☎75-0234)
家庭児童(虐待)	家庭相談員による18歳までの児童の性格、学校生活、家庭関係、心身障がい、非行などに関する相談、家庭での心配ごと、児童虐待などの相談	月曜日~土曜日の9:00~17:00 子どもサポートセンターゆう	-	子どもサポートセンターゆう (☎73-1005)
子育て	家庭相談員による、子育てや子どもの発育に関する相談、子育て情報の提供	月曜日~土曜日の9:00~17:00 子どもサポートセンターゆう	-	ゆう子育て相談ダイヤル (☎73-1003)
母子・寡婦の貸付制度	奈良県母子自立相談員による、貸付に関する相談	第1・第3水曜日の9:00~17:00 子ども課(市役所2階17番窓口)	-	子ども課 (内線774)
健康	保健師による、生活習慣病などの健康に関するあらゆる相談	月曜日~金曜日の9:00~16:00 健康課(セラビーいこま2階)	-	健康課 (☎75-2255)
栄養	栄養士による、食生活や栄養に関する相談	第2・第4火曜日の13:00~15:00 健康課(セラビーいこま3階)	前日 正午まで	健康課 (☎75-2255)
教育青少年	教育相談員などによる、いじめや不登校、発達障がいなどの学校教育に関する相談や、青少年にかかわる悩みや問題に関する相談	月曜日~金曜日の9:00~16:30 教育相談室(教育支援施設(北新町)1階) (メールでの相談は随時 ☎sodan@ed.city.ikoma.nara.jp)	随時	教育相談室 (☎74-5571)
女性	女性相談員による、女性が抱えている問題や悩みについての相談(夫婦、家族、対人関係など) 女性弁護士による、女性のための法律相談(面接)	火曜日~土曜日の9:00~16:00 男女共同参画プラザ(生駒セイセイビル1階) 毎月第3水曜日の13:00~16:00男女共同参画プラザ(生駒セイセイビル1階)	面接は 要予約 1週間前 から	男女共同参画プラザ (☎73-0556)
子育て女性就職相談	専門の相談員による就職相談・仕事と子育ての両立に役立つ情報提供	毎月第3水曜日の9:00~12:00 コミュニティセンター(生駒セイセイビル2階)	要予約	県子育て女性就職相談窓口 (☎0742-24-1150)
市民公益活動(ボランティアなど)	ららポートのコーディネーターによる、市民公益活動(ボランティアなど)に関する相談、登録団体などの情報提供	月曜日~土曜日の9:00~17:00 市民活動推進センターららポート	-	市民活動推進センターららポート (☎75-6000)
職業	職業相談員による、職業の紹介、雇用・労働に関する相談。コンピュータによる求人情報の検索もできます。	月曜日~金曜日の8:30~17:00 生駒市ふるさとハローワーク(生駒セイセイビル3階)	-	生駒市ふるさとハローワーク (☎73-1105)
福祉関係の職業	奈良県福祉人材センターの職員による資格取得や求人情報などの就業相談	毎週火曜日13:00~15:00、介護保険課窓口	-	介護保険課 (内線485)
障がい者の職業	なら西和障害者就業・生活支援センターライクの職員による、障がいのある人の就労や働くことに関する相談	第4金曜日の9:00~12:00 コミュニティセンター(生駒セイセイビル2階)	随時	なら西和障害者就業・生活支援センターライク (☎0745-51-2001)
住宅(耐震・リフォーム)	建築士による、住宅の耐震やリフォームに関する相談	毎月第3木曜日の13:00~16:00、303会議室(市役所3階)	3日前までに	建築課 (内線594)
空き家	NPO法人空き家コンシェルジュによる空き家の維持管理・利活用の相談	奇数月第2水曜日13:00~16:00、市役所会議室	3日前までに	建築課 (内線597)
景観まちづくり	建築物などの色彩やデザイン、景観形成のための取組に関する相談	毎月1回(不定期) 市役所会議室	随時	みどり景観課 (内線574)



健康に自信がある人も「元気度チェック」

65歳以上の皆さん、必ず返送してください！

要支援・要介護認定を受けていない65歳以上の人に、毎年1回送る元気度チェック。簡単なチェックで、生活していく力(生活機能)が維持できているかどうか分かります。「生活機能の低下あり」と判定された人には、パワーアップ教室を用意しています。
 閩介護保険課(☎0743-74-1111、内線488)



元気度チェック (必ず返送してください)

- ①4～7月頃に届く「元気度チェック」に回答
- ②ポストに投函

生活機能が維持できているかどうか、うつ症状や認知症などの危険がないかが簡単に分かります。生活機能の低下は自覚のないまま進行する場合があります。所在確認も兼ねているため、健康に自信がある人も、必ず返送してください。



結果判定

- ➔「生活機能の低下あり」の人(返送後1か月で届きます)…**パワーアップ教室**に参加してみましょう。
- ➔「生活機能の低下なし」の人…結果は通知しません。引き続き、健康な生活を送ってください。

昨年度は、5人に1人が「黄色信号」。
 生活機能の低下ありと判定



パワーアップ教室

「生活機能の低下あり」と判定された人は、パワーアップ教室に参加しましょう。専門の指導員による、筋力アップ運動やストレッチ、口の健康や栄養の話など盛りだくさんのプログラムを用意しています。昨年度は、145人が教室に参加し、多くの人が趣味を再開したり、ボランティア活動を始めたりと元気を取り戻しています。



(上) 3か月間参加する、パワーアップ教室でマット運動を頑張る皆さん。(左)「娘の後押しもあって参加した」と言う神田良子さん。「はじめは不安でしたが、同じ年代の友人もできて、毎回賑やかで楽しいです。ふだんから教室で習ったことを意識して食事するようになりました。参加して良かったです」

